ANUL XXIII
NR. 21 (5455)
VINERI
1 DECEMBRIE 1957
4 pagini 30 bani

PROLETARI DIN TOATE ȚĂRILE, UNIȚI-VĂ!

sportul

ZIAR AL CONSILIULUI NAȚIONAL PENTRU EDUCAȚIE FIZICĂ ȘI SPORT

U.E.F.A. a delegat un observator la meciul Ungaria – România (juniori): KOSTA POPOVICI (R.S.F. Iugoslavia)

U.E.F.A. a delegat ca observator, la meciul de juniori Ungaria — România (preliminariile turneului U.E.F.A.), ce se va desfășura duminică la Budapesta, pe KOSTA POPOVICI din R.S.F. Iugoslavia.

PANORAMIC SPORTIV INTERN

Așadar, început de decembrie. Panoramicul nostru intră, încet, încet, în această iarnă încă fără vîscol și troiene. Ar trebui să ne bucurăm. Timpul frumos e prietenul stadionului. Dar, motivat sau nu, pe scena atletismului, pe cea a ciclismului sau echitației, cortina s-a tras de mult, după un prematur final de stagiune.

Fără să fie o lună a „cadourilor" (cum am fi dorit-o), cu competiții de anvergură, cu tentative — bineînțeles reușite — de recorduri, cu derbiuri care să concureze serialele cu Tarzan și cu El Fugitivo, decembrie oferă destule subiecte panoramicului săptămînal și selecția lor rămîne, în continuare, cea mai dificilă sarcină a reporterului de serviciu.

Ar trebui, poate, să începem cu sporturile de sezon. Penuria de echipe a determinat însă o fortuită vacanță competițională la hochei, iar de la schiori n-am primit încă vești, deși pîrtiile și-au pus, de cîteva zile, mănșoane groase de zăpadă. Patinajul, în schimb, își semnează perseverent (ar trebui lăudat pentru aceasta) prezența. Simbătă după-amiază — de la ora 17 — după tradiționala deschidere oficială a sezonului (care în acest an precede, de fapt, o intensă activitate de antrenament și competițională), pe patinoarul Floreasca este programată o atractivă demonstrație a sportivilor fruntași — un spectacol tonifiant, cu piruete și arabescuri. Invitația ni se pare de prisos, vis-à-vis de tentația concursului.

Două zile de grație și măiestrie sînt rezervate și cluțenilor, amatori nu de patinaj, ci de gimnastică. Reținem, în primul rînd, inițiativa federației de specialitate de a programa marile competiții în diferite centre ale țării. După Bacău, București și Timișoara, este rîndul orașului de pe Someș să figureze în panoramicul nostru sportiv. Campionatul maeștrilor (simbătă și duminică) pare să nu pună probleme în întrecerea pe echipe — teoretic Dinamo trebuie să cîștige la pas... În schimb la individual, luptă deschisă. Ceampelea, Chiriță sau Apăteanu? Tohăneanu, Cadar sau (ce-ar fi?) Mihaiue? Vom aplauda din toată inima pe învingători, dar am dori ca finalele campionatelor de la Cluj — în ansamblul lor — să ne facă să uităm rezultatele atît de modeste de la Dessau, Orléans sau Vernon. Și să ne mai dea ceva speranțe pentru anul olimpic...

Din nou la volei! Duminică începe campionatul. S-a spus ce trebuia spus după europenele din Turcia și vrem să credem că sugestiile și criticile noastre vor fi luate în seamă de cei în drept. Multe se pot schimba, fără îndoială, dacă acest campionat va primi de la prima etapă valențe de calitate (galeria de peste tot, această entuziastă lume a voleiului le va prefera desigur, unor... erori de arbitraj). Startul viguros — 20 de echipe masculine și feminine (meciul Dinamo — Drapelul roșu Sibiu este amînat) — prilejuiește reîntîlnirea publicului cu echipe de prima mînă, rodate de ani de zile în campionat, dar și cu formații care încearcă emoțiile debutului în „A" (I.C.F., Farul Constanța, Medicina București).

Dan GARLEȘTEANU

(Continuare în pag. a 2-a)

Iată un atac al rapidiștilor în partida susținută cu handbaliștele de la Universitatea Timișoara. Mîine, feroviarele debutează în actuala ediție a „C.C.E.".

VERIFICAREA LOTULUI REPUBLICAN

Ieri după amiază a avut loc încă o verificare a lotului național de rugby. Desigur, însă, că ultimul cuvînt înaintea examenului de la Nantes îl va avea partida de duminică dimineața, în care Lotul va primi replica unei Combinate divizionare

Foto: Th. Roibu

CASA CU IEDERĂ

Stadionul Republicii. Meciul s-a terminat. Jucătorii au dispărut de mult în tunel, îndreptîndu-se spre vestiarul cald. Valuri de ceață coboară dinspre Dealu Spirei. Nu mai e nimeni. Doar ziarele uitate pe bănci mai freamătă stîrnite de vînt.

Urc treptele spre ieșire, sub cozorocul de beton al stadionului. În curtea Institutului de Cultură Fizică, un grup de studenți în trening a „prins" roata ultimei mașini, pentru ultimul sprint al serii. Mă uit spre bătrînul ceas din turn. E trei și un sfert. Pe neașteptate, aud un sunet de clopot. Cadranul înnegrit de vreme se deplasează. În rama rotundă apare un cap de bătrîn. Mă privește. Îmi face semn să mă apropii.

— Te văd! Ca întotdeauna, dai bir cu fugiții. Pentru că spectacolul s-a terminat.

— Sînt grăbit. Trebuie să scriu.

— Așa sînteți voi, reporterii. Întotdeauna grăbiți. Pentru că vă interesează doar spectacolul. Cele 90 de minute. Cele 80. Sau 60. Iar dacă se poate, doar timpul efectiv.

— Ce-ai vrea să fac?

— Să urci aici, la mine, în turn.

— De ce?

— Ca să privești puțin și spre casa asta veche, cu iederă uscată.

— Am mai fost.

— Da, ai mai fost. Îmi aduc aminte. Acum vreo 9 ani. Ai scris un reportaj: **„Prima zi de curs la I.C.F."**.

— De ce-mi reproșezi? Sînt atîtea și atîtea lucruri de scris.

— Nu-ți reproșez. Dar vreau să-ți încredințez niște gînduri. Mîine, poimîine, n-am să mai fiu, și-ar fi păcat să nu ți le spun.

— Te ascult.

— Bine. Răspunde-mi atunci la o întrebare: Ce știi, hai să zicem, despre handbalul românesc?

— Că la Dortmund...

— Și ce mai știi?

— Că Mozer...

— Și mai înainte?

— Că Lache, Kunst, Pilică Popescu, Vlase, Liță...

— Ce-i cu ei?

— Au pus bazele unei școli romă...

— Asta-i tot ce știi?

— Pentru un reporter, cred că...

— Nu. Nu-i destul. Ar trebui să știi că profesorii lui Mozer au fost și ei, la rîndul lor, elevii lui Victor Cojocaru, în casa asta cu iederă, iar Victor Cojocaru a trudit și el, ani în șir, privind prin fereastra aceea... spre Dortmund și spre Praga.

— Nu știam.

— Dar de Moș Kiriițescu, ce știi?

— Că a scris „Palestrica".

— Tot în casa asta. A scris „Palestrica" amintindu-i secolului XX că disprețuiește tot mai mult palestrele de acum 3000 de ani.

— Kiriițescu a fost un om de știință care s-a cufundat în lumea lui de idei, făcînd elogiul trupului desăvîrșit al lui Hermes, prosternîndu-se în fața lui Juvenal, preamărindu-l pe taica Rousseau pentru felul în care-l creștea pe Emil. Nu văd ce legătură are asta cu faptul că Viorica trebuie să sară 6,60 în Mexic.

— Mă aștept am la vorbele astea. Vorbe de reporter grăbit.

— Prea multă istorie.

— Prea puțină istorie! Și asta, cînd totul e istorie. Pentru tine Moina înseamnă 10,4 și 21,3, pentru mine, însă, e istoria cîtorva ani de trudă cu blockstartul, cu cronometrul, cu panglica ruletei, cu creionul și cu echerul, în casa asta cu iederă. Pentru tine, Herold e Steaua, cu Folbert și cu nepoții. Pentru mine — Herold e un principiu, principiul sportivului total, crescut în spiritul casei acesteia, din care au descins apoi și Horațiu Nicolau, și Mihai Nedef, și Vernescu, și toți ceilalți.

— Și de ce îmi spui toate astea tocmai acum?

— Pentru un motiv foarte lesne de înțeles. Dacă-mi amintesc bine, acum 45 de ani, în prima zi a lui decembrie, s-au adunat aici, în casa cu iederă, cîțiva cutezători care și-au dat seama că educația trupului va fi ceva mai mult decît cei 660 de cm ai Vioricăi Viscopoleanu. Ți le-am spus toate astea pentru că — cine știe? — poate peste cinci ani, cînd se va serba jumătate de veac a „închipuirii" celor adunați atunci aici, eu, „ceasul din turn", am să mă aflu într-un clopot de sticlă, ca o simplă amintire a unor vremi de început.

★

Valurile de ceață coborau mereu dinspre Dealu Spirei. Peste cîteva minute mă aflam în fața machetei de unde inefabile ale stadionului comunal din Torino. Dar, „vorbele" ceasului din turn le auzeam clar printre vocile torinezilor care încercau să o îmbărbăteze pe „bătrîna doamnă"...

Ioan CHIRILĂ

O CERTITUDINE: Campionatul de box pe echipe și-a dovedit utilitatea
O PROPUNERE: Echipe de club, și nu selecționate regionale

După aproape trei luni de întreceri — unele de calitate mai bună, altele de nivel mediocru — campionatul republican de box pe echipe s-a încheiat. Noua campioană a țării, reprezentativa orașului București, figurează acum pe lista cîștigătoarelor acestei competiții. Boxerii care au alcătuit selecționata Capitalei, ca și antrenorii Ion Stoianovici și Lucian Popescu se bucură, deopotrivă, de roadele muncii lor. Bucureștenii s-au dovedit cei mai bine pregătiți în această întrecere de durată, care a angrenat 16 selecționate de regiuni.

Este firesc ca după disputele dîrze la care am asistat, să vedem în ce măsură campionatul și-a dovedit utilitatea, ce trebuie făcut în viitor pentru ca întrecerile să devină mai pasionante, de un nivel calitativ superior. Am apelat în această privință la părerile unor factori autorizați.

MIHAI TRANCĂ (secretarul general al F. R. Box): „Au fost multe păreri cu privire la modul de disputare a campionatului încheiat recent. Aceasta dovedește că dorința de a ridica clasa boxului este unanimă, că antrenorii și tehnicienii noștri se frămîntă ca să găsească cea mai bună formulă de organizare a competiției. Evident, anul acesta întrecerile din campionat au fost mult mai echilibrate, datorită faptului că boxerii fruntași de la Dinamo și Steaua n-au mai urcat treptele ringului, deși aceasta a dus — în mod firesc — la o scădere a nivelului general. Separînd campionatul în cele două categorii (A și B) — 16 formații față de 10 în 1966 — s-a dat posibilitatea unui număr destul de mare de tineri să intre în competiție. Înaintea începerii campionatului, biroul federal a ajuns la concluzia că este în folosul boxului ca la întreceri să participe selecționate de regiuni, și nu echipe de club. De ce? Pentru că aceste selecționate sînt oricum mai puternice decît formațiile de club, antrenorii avînd posibilitatea să folosească tot ce au mai valoros în săliile din regiunea respectivă. Cu toate acestea, acum, după încheierea întrecerilor, nu ne putem declara întrutotul satisfăcuți de calitatea unor partide, îndeosebi cele din categoria B, nemaivorbind de faptul că e parte dintre echipe au fost incomplete. Mă gîndesc, de pildă, la selecționata regiunii Oltenia care, în unele etape din campionat, nu s-a putut urca pe ring cu 11 sportivi. Pledez și de aci înainte în favoarea selecționatelor regionale, dar numai acolo unde nu există posibilitatea alcătuirii unor puternice echipe de club".

MARCU SPAKOV (antrenor la clubul Steaua): „Ideea de a organiza campionatul fără prezența boxerilor de la Steaua și Dinamo a fost bună deoarece în caz contrar, disproporția dintre sportivii acestor cluburi și ceilalți era foarte mare. Ce s-ar fi întîmplat dacă Steaua și Dinamo s-ar fi înscris în campionat? Cunoscînd că în turneul final vor încrucișa mănușile cu pugiliștii respectivi, boxerii din provincie n-ar mai fi dovedit interes în pregătire și ar fi urcat în ring considerîndu-se învinși dinainte.

În afara sportivilor chemați în diferite loturi, la clubul nostru au mai rămas destui boxeri care

R. CĂLĂRAȘANU

(Continuare în pag. a 3-a)

CINE SĂ REDRESEZE GIMNASTICA?

Vă mai amintiți? Acum vreo cîțiva ani aveam o echipă feminină de gimnastică, cuceream medalii la Jocurile Olimpice, la campionatele mondiale, aspiram la primul loc în „Cupa Europei". Era suficient să amintești numele Elenei Leuștean, Soniei Iovan, Emiliei Liță, Elenei Dobrovolschi, Atanasiei Ionescu, Utei Schlandt-Ionescu — și sala Floreasca devenea arhiplină.

Astăzi? Nu, nu intenționăm să vorbim din nou despre terenul șubred pe care se află gimnastica noastră feminină. Ne-am propus doar să urmărim firul activității desfășurate de sportivele amintite mai sus în timpul care a trecut după ce ele au abandonat activitatea competițională și pentru a vedea în ce măsură vasta lor experiență a fost sau nu pusă în folosul progresului general al acestei ramuri sportive, cum contribuie ele la depistarea, la creșterea și la instruirea unor noi gimnaste, care să ajungă mîine la înălțimea profesoarelor lor. Dacă nu chiar mai sus. Pentru că, nu e suficient, după opinia noastră, să ne amăgim doar că gimnastica feminină face pași... în urmă. Să vedem mai bine dacă s-au folosit toate mijloacele pentru obținerea progresului mult așteptat.

Unul dintre acestea este, fără îndoială, experiența de ani a gimnastelor care au adus glorie sportului nostru. În condițiile penuriei pronunțate de cadre pasionate, devotate gimnasticii, devine și mai important aportul pe care îl aduc sau l-ar putea aduce Elena Leuștean, Sonia Iovan, Emilia Liță, Atanasia Ionescu, Elena Dobrovolschi, Uta Schlandt-Ionescu ș.a. la relansarea gimnasticii noastre feminine pe pista succeselor autentice. Chiar în condițiile cînd, în ultimii 10 ani, multe țări au făcut pași uriași înainte supunîndu-ne unui handicap greu de recuperat.

Surprinzător, cele mai multe dintre fostele glorii ale gimnasticii noastre nu activează în ramura sportivă care le-a consacrat, care le-a adus faima mondială. Cu excepția Emiliei Liță (antrenoare la Dinamo București), Utei Schlandt-Ionescu (asistentă de educație fizică la Institutul pedagogic) și — oarecum — a Soniei Iovan (antrenoare federală) care își continuă activitatea în gimnastică, celelalte nu au posibilitatea să-și fructifice cunoștințele și experiența într-un domeniu în care se pricep foarte bine. Și nici n-ar putea-o face, de vreme ce toate sînt asistente de educație fizică în institute de învățămînt superior: la Institutul de construcții, la Institutul medico-farmaceutic și, respectiv, la Institutul agronomic. Se înțelege că lucrînd în învățămîntul superior ele își îndeplinesc o îndatorire cetățenească, își aduc contribuția la dezvoltarea pregătirii fizice a studenților noștri. În învățămîntul superior, educația fizică este însă obligatorie doar în anul I și nu este absolut necesar ca ea să fie predată de maestre emerite sau maestre ale sportului. Orice profesor de educație fizică, absolvent al I.C.F., poate îndeplini cu succes această muncă.

Am discutat cu Elena Leuștean despre această problemă. Iată ce ne-a spus ea: *„Doresc mult să lucrez în gimnastică, dar nu e suficient să mă gîndesc numai eu la aceasta. Fac cu studenții mei atletism, jocuri sportive, inclusiv fotbal(!), dar am senzația că aș putea fi mai utilă în altă muncă, aș putea aduce o contribuție concretă la redresarea gimnasticii noastre feminine. La finalele juniorilor de la Timișoara am văzut multe fete talentate și am convingerea că, dacă aș lucra cu ele, aș putea da peste cîțiva ani vedetele de care avem atîta nevoie".*

Într-adevăr, se cere imperios să vedem dacă, în interesul general al mișcării noastre sportive, al gimnasticii feminine din România în special, nu cumva se impune studierea aportului pe care gimnastele de ieri îl aduc la progresul de azi al acestei ramuri sportive și adoptarea unor măsuri corespunzătoare. Răspunsul nostru este categoric: DA!

Federația română de gimnastică, cu sprijinul Consiliului Național pentru Educație Fizică și Sport, trebuie să acționeze de îndată. Soluții pentru rezolvarea echitabilă a acestei situații sînt. Se cere doar curaj să fie aplicate.

Constantin MACOVEI

Emilia Liță, Uta Schlandt-Ionescu, Atanasia Ionescu, Sonia Iovan, Elena Leuștean și Elena Dobrovolschi (de la stînga la dreapta) sînt răsplătite cu flori pentru medalia olimpică de bronz cucerită la Roma.

Cînd vom auzi oare că elevele lor au realizat o performanță asemănătoare?

CITIȚI
IN CORPUL ZIARULUI:

CUM A FOST „ÎNVINSĂ" STEAUA LA ATENA
Memoriul baschetbaliștilor bucureșteni, înaintat F.I.B.A.
(Pag. a 2-a)

SĂ AVEM, ÎN SFÎRȘIT, RĂBDARE!
Un articol despre europenele de volei.
(Pag. a 2-a)

„JUVENTUS NU ȘI-A ASIGURAT LA TORINO ELIMINAREA RAPIDULUI"
Comentariile presei de specialitate după prima manșă a meciului Rapid – Juventus.
(Pag. a 3-a)

LOTUL DE JUNIORI A PLECAT LA BUDAPESTA
„11"-le maghiar a fost alcătuit.
(Pag. a 3-a)

24 ore

UNIVERSITATEA TIMIȘOARA – TOPOLCIANKA PASKATOPOLA 53-49, LA BASCHET

După un joc frumos și viu disputat, echipa feminină de baschet Universitatea Timișoara a învins formația iugoslavă Topolcianka Paskatopola cu 53—49 (22—27). (P. Arcan — coresp. principal).

Competiții școlare în cinstea celei de a XX-a aniversări a proclamării Republicii

Consiliul orășenesc al pionierilor organizează, în colaborare cu Consiliul orășenesc pentru cultură fizică și sport cupa „30 Decembrie" la handbal, tenis de masă și șah. La handbal (întrecerile încep duminică 3 decembrie), participă cîte 16 echipe masculine și feminine, respectiv primele două clasate din fiecare raion al Capitalei în campionatele școlilor generale. La tenis de masă, care începe în ziua de 17 decembrie, participă selecționate reprezentînd fiecare raion, iar competiția de șah va avea loc între 23 și 28 decembrie.

HAJDUK VELKO – POLITEHNICA BRAȘOV 32–22, LA HANDBAL

BRAȘOV, 30 (prin telefon). În a treia întîlnire susținută în cadrul turneului din țara noastră, echipa masculină de handbal Hajduk Velko (Iugoslavia) a învins formația brașoveană Politehnica cu scorul de 32-22 (14-11). Oaspeții își încheie turneul jucînd simbătă la București, cu Steaua. (C. Gruia - coresp. principal).

Trimisul nostru special, CRISTIAN MANTU, transmite:

F. C. VALENCIA — STEAUA 3–0 (2–0)

VALENCIA, 30 (prin telefon). La lumina reflectoarelor, pe stadionul Mestalla, s-a desfășurat meciul contînd pentru turul II al „Cupei Cupelor", dintre formațiile F. C. Valencia și Steaua. Nici nu se încheiase primul minut și Steaua s-a și văzut condusă cu 1—0. O acțiune pe aripa dreaptă a lui Ansola, o centrare și Claramunt a reluat direct în colțul lung al porții lui Haidu. Era întîia acțiune a spaniolilor, dar ea prefigura maniera în care aceștia aveau să se desfășoare pe parcursul întregului meci. Adică, ritm, viteză de joc debordantă, atacuri concepute simplu, dar deosebit de rapid lucrate. Jucătorii noștri au primit această lovitură, ripostînd imediat prin acțiuni ofensive curajoase, care sînt aplaudate în tribune. Sorin Avram obține un corner în min. 7, apoi Constantin și Soo combină în marginea careului spaniolilor, dar nu reușesc să șuteze la poartă.

Gazdele revin în atac și vor urma 35 de minute infernale în careul Stelei. Spaniolii pasează în mare viteză și cu precizie și schimbă direcția atacurilor de pe o parte pe alta, șutînd des la poarta lui Haidu. Consemnăm situații dificile în min. 17, 24 (Haidu a fost obligat să plonjeze la picioarele lui Ansola ajuns la 5 m distanță de linia porții), 37 și 38. Jenei ezită să intervină, este lipsit de vlagă și dezechilibrează sistemul defensiv al Stelei. După acest minut, spaniolii au o perioadă de relaxare și, în min. 43, Soo are o mare ocazie de a egala (la o centrare excelentă a lui S. Avram). La numai un minut, gazdele majorează scorul printr-un contraatac inițiat de Cayuela și finalizat de Ansola, cu capul. Haidu a greșit, neînțelegînd în întîmpinarea balonului.

După reluare, spaniolii atacă cu aceeași forță, obligînd pe apărătorii bucureșteni să respingă la întîmplare. Încet, încet Steaua scapă din strînsoarea adversarului și, în minutele 61 și 62, Voinea și Constantin au ocazii clare de a înscrie, dar de fiecare dată nu obțin decît cornere. Spaniolii revin în atac și în minutul 74 reușesc să majoreze scorul prin Ansola, în urma unei mari erori a lui Haidu care a boxat greșit balonul.

După 3—0, partida crește din nou în intensitate și spectatorii apreciază nivelul tehnic al jocului. Bucureștenii mizează acum total pe cartea atacului, sperînd să marcheze golul care ar... valora cît două. Minutele 76 și 78 ne dau emoții, Constantin fiind din nou în excelente poziții de șut la poartă: în minutul 78, el a fost la 6 m de buturile apărate de Abelardo.

Jocul se încheie cu acest scor, determinat îndeosebi de greșelile elementare ale apărării imediate a echipei bucureștene, de obicei punctul forte al formației. Dar, în ceeace privește aspectele de ordin tehnic ale evoluției reprezentanților noștri vom reveni într-unul din numerele viitoare.

F. C. Valencia a demonstrat în această partidă că este o valoroasă reprezentantă a fotbalului spaniol, jucătorii săi distingîndu-se printr-o tehnică individuală remarcabilă, printr-o pregătire fizică deosebită, precum și printr-o concepție tactică modernă. Publicul bucureștean va avea prilejul să se convingă de toate aceste lucruri la 14 decembrie cînd va avea loc returul întîlnirii.

A arbitrat bine Francesco Francesconi — Italia.

F. C. VALENCIA: **Abelardo — Tatono, Vidagany, Cayuela, Mestre — Roberto, Guillot — Waldo, Ansola, Paquito, Claramunt.**

STEAUA: **Haidu — Sătmăreanu, Jenei, D. Nicolae, Hălmăgeanu — D. Popescu, Negrea — S. Avram, Constantin, Soo, Voinea.**

F. I. B. A. trebuie să asigure disputarea corectă a meciurilor internaționale!

Steaua a înaintat un memoriu în legătură cu meciul de baschet de la Atena

A doua zi după disputarea meciului Steaua—Panathinaikos, la Atena, ziarul nostru a anunțat (în urma informației telefonice) că echipa Steaua va contesta rezultatul întîlnirii. Deoarece, din motive independente de posibilitățile conducerii echipei, contestația nu a putut fi depusă în timp util, clubul Steaua a înaintat către F.I.B.A. un amplu memoriu, în care se arată condițiile de desfășurare a partidei amintite și se solicită luarea de măsuri pentru a se evita în viitor repetarea unor asemenea cazuri. Antrenorul emerit Constantin HEROLD ne-a trimis spre publicare rîndurile de mai jos.

Eliminarea echipei Steaua din primul tur al „C.C.E." la baschet necesită o revenire, deoarece cred că opinia sportivă românească trebuie să cunoască condițiile inadmisibile în care s-a jucat meciul-retur cu Panathinaikos.

Știam că partida noastră de la Atena va fi grea, ca orice joc în deplasare, mai ales cînd adversarul este valoros, dar nu ne-am închipuit că vom întîlni o regizare atît de bine pusă la punct în scopul de a se cîștiga ilicit o întîlnire. Mai mult decît orice comentariu, cred că prezentarea cronologică a desfășurării meciului va fi edificatoare.

A fost, probabil, cel mai lung meci de baschet disputat în istoria acestui sport, deși timpul de joc este cu precizie delimitat de regulamentul în vigoare. Începută la ora 20,35, partida s-a terminat la ora 22,50, durînd nu mai puțin de două ore și cincisprezece minute. Poate că întîlnirea ar fi ținut pînă la miezul nopții, sub patronajul binevoitor al comisarului oficial F.I.B.A. (în același timp secretarul general al federației de baschet a Greciei, n.b.), dacă echipa locală n-ar fi reușit să-și asigure punctele necesare calificării și, astfel, să-i determine pe oficialii de la masa juriului să pună capăt întîlnirii.

Începutul jocului ne-a fost favorabil; în minutul 3 conduceam cu 10—3 și atacam insistent. Arbitrii Saltiel (Izrael) și Marchezi (Italia) ne-au făcut să înțelegem repede că sînt de altă părere. O serie de decizii eronate au dus la pierderea repetată a mingii și adversarii au reușit să egaleze în minutul 8. În acest răstimp, unii dintre jucătorii noștri au primit greșeli personale imaginare și însăși evoluția scorului a devenit... confuză. La masa juriului s-a socotit că trebuie aruncate în luptă mijloace noi și, subit, cronometrul electric a încetat să funcționeze, el fiind înlocuit cu un cronometru de mînă. Protestele noastre și discuțiile care au urmat nu au dus la nici un rezultat. Era ora 21. Opt minute de joc efectiv s-au consumat deci în... 25 de minute. Era un semnal. Mă uit la ceas să văd cît se va putea trage de timp pentru cele 11 minute rămase pînă la pauză. La ora 21,30 s-a încheiat prima repriză. O jumătate de oră, deci, pentru 11 minute de joc. Pauza s-a consumat în discuții interminabile cu toți factorii de răspundere prezenți, dar cronometrul electric nu s-a reaprins. La ora 21,50, meciul se reia. Gazdele joacă nepermis de dur, la adăpostul bunăvoinței arbitrilor. Deși fiecare jucător avea mai multe faulturi decît prevede regulamentul pentru descalificare, pe foaie nu apar aceste greșeli personale. Jocul obstrucționist al grecilor, intervențiile cronometrorilor, care anunțau scurgerea a 30 de secunde cînd eram în poziție bună de aruncare (ne-au fost anulate coșuri valabil marcate), precum și „activitatea" zeloasă a unei baterii de 8 fotoreporteri așezați în linie (care declanșau blitzurile ori de cîte ori eram în poziție bună de șut), explică cifra mică de puncte înscrise de echipa noastră în repriza a doua. În finalul meciului, după îndepărtarea fotografilor, noi am avut resurse să refacem un handicap de 8 puncte, în fața unei echipe care nu mai avea rezistența necesară. De altfel, în toată repriza a doua, grecii au practicat un „sistem de odihnă" neregulamentar, pe care arbitrii nu l-au îngrădit și nici nu l-au sancționat. După trei-patru minute de joc, subit, un jucător grec leșina. Timp de cîteva minute (pentru Kolokitas 5 minute), jucătorul era masat, în teren, i se făcea respirație artificială și era repus pe picioare. În acest timp meciul era întrerupt. În ultimele secunde de joc, arbitrul Saltiel a salvat pentru ultima oară echipa locală de la eliminare. După o serie de contraatacuri, în care am refăcut 7 din cele 8 puncte pe care adversarul le acumulase peste diferența de la București, Nosievici a făcut o intercepție și a marcat, aducîndu-ne un punct avantaj pentru calificare. Arbitrul Saltiel a anulat însă coșul și a dat mingea grecilor, pentru a o repune din nou în joc. Atacul grec a fost oprit prin fault și s-a mai marcat un punct. Au mai rămas 2 secunde de joc, dar juriul nu a mai așteptat reluarea partidei și s-a grăbit să fluiere sfîrșitul meciului, ceasul marcînd ora 22,50. Deci, se mai jucase o repriză de 60 de minute, meciul în întregime durînd 2 ore și 15 minute!

Gîndindu-ne mai mult asupra celor întîmplate la Atena, ne-am dat seama că deasupra ideii sportive au primat interese de ordin comercial. Meciul a atras 20 000 de spectatori, care au lăsat la casele clubului Panathinaikos aproape un milion de drahme! Partida următoare va aduce probabil și mai mult, și astfel bugetul secției de baschet va fi asigurat.

Nici arbitrii nu trebuie uitați în această poveste. Arbitrajul a devenit un „bussines" și cine nu știe să se poarte cu arbitrii, riscă mult. Dar aceasta este o problemă care comportă alte comentarii.

Echipa Steaua a făcut o întîmpinare la F.I.B.A., pentru a arăta cele petrecute la Atena, în speranța că forul internațional va găsi modalitatea ca pe viitor să asigure condițiuni mai bune de desfășurare a meciurilor din „C.C.E."

Constantin HEROLD
— antrenor emerit —

Cine aruncă mai bine la coș?

În dorința de a stimula pregătirea jucătorilor pentru aruncările la coș, federația organizează pe perioada 1-30 decembrie „Concursul republican de aruncări", dotat cu premii. Întrecerile se vor desfășura pe patru categorii (seniori, senioare, juniori, junioare), ținîndu-se seama de următoarele criterii:

— numărul aruncărilor libere transformate din 100 de aruncări;
— numărul aruncărilor libere transformate la rînd;
— numărul aruncărilor reușite din 50 acordate la o distanță de 7 m de coș (din orice loc al terenului);
— numărul aruncărilor transformate din 20 acordate la o distanță de 9 m de coș (din orice loc al terenului).

Se vor întocmi clasamente pe probe și clasamente generale.

Concursul se dispută la următoarele date: 1-10 decembrie faza raională sau orășenească, 11-20 decembrie faza regională, 21-30 decembrie faza finală. La finale vor participa cîte 6 jucători la fiecare categorie, din toate regiunile țării.

Clasamentele la „A"

MASCULIN

1. Steaua	8	5	0	382—338	16
2. Politehnica Buc.	5	4	1	373—289	9
3. Dinamo Buc.	4	4	0	318—272	8
4. Universitatea Tim.	5	3	2	368—352	8
5. Farul C-ța	5	2	3	302—324	7
6. I.C.F.	5	2	3	305—332	7
7. Politehnica Iași	5	2	3	343—375	7
8. Politehnica Galați	4	2	2	247—256	6
9. Universitatea Cluj	5	1	4	319—332	6
10. Comerțul Tg. Mureș	5	1	4	329—377	6
11. Rapid	4	1	3	269—287	5
12. Crișul Oradea	2	0	2	117—138	2

FEMININ

1. Politehnica Buc.	6	6	0	321—245	12
2. Rapid	6	5	1	353—268	11
3. Voința Brașov	6	4	2	283—233	10
4. Constructorul Buc.	6	3	3	282—300	9
5. Universitatea Cluj	6	3	3	298—280	9
6. Voința Buc.	6	3	3	296—314	9
7. I.C.F.	6	3	3	297—319	9
8. Mureșul Tg. M.	6	3	3	299—345	9
9. Progresul Buc.	6	0	6	250—296	6
10. Crișul Oradea	6	0	6	267—345	6

Reprogramarea ultimelor două etape ale diviziei A la fete

Pentru a da posibilitate jucătoarelor din lotul național să se pregătească în vederea campionatului balcanic (23—24 decembrie, în Bulgaria), federația de baschet a hotărît modificarea datelor de desfășurare a ultimelor două etape ale diviziei A. Astfel, etapa a VIII-a, programată inițial pentru 10 decembrie, se va disputa joi 7 decembrie, iar etapa a IX-a va avea loc la 10 decembrie. Derbiul campionatului, meciul Politehnica București-Rapid București, va fi găzduit de sala Floreasca, în ziua de 11 decembrie.

Rezultatele diviziei B

MASCULIN

SERIA I: Pedagogic Oradea-Medicina Timișoara 56-68 (25-23); Medicina Tg. Mureș-Politehnica Brașov 61-69 (26-32); Universitatea Craiova-Politehnica Cluj 50-48 (26-18); Științe Petroșeni-Steagul roșu Brașov 64-72 (36-38); seria a II-a: Academia Militară-I.C.F. II 60-78 (26-40); Construcții București-Petrolul Ploiești 53-56 (31-22); Voința București-Universitatea Iași 67-44 (38-15); ICHF București-Progresul-București 31-89 (31-30); Armata Bacău-Universitatea Buc. 37-68 (46-35).

FEMININ

SERIA I: Voința Tg. Mureș-Șc. sp. Craiova 32-40 (14-20), Medicina Tg.Mureș-ASA Cluj 38-46 (13-27); Spartac Salonta-Politehnica Brașov 61-57 (29-23), Șc. Sp. Brașov-Universitatea Timișoara 39-47 (23-24); seria a II-a: Arhitectura București-Universitatea Iași 41-55 (14-20); Universitatea București-Pedagogic Constanța 45-58 (21-32); I.C.F. II-Școlarul 35-51 (13-22); Pedagogic Bacău-Olimpia TV București 67-31 (30-22) Viitorul Dorohoi-Șc. sp. 1 București 62-29 (27-11).

Pe agenda lui 1968

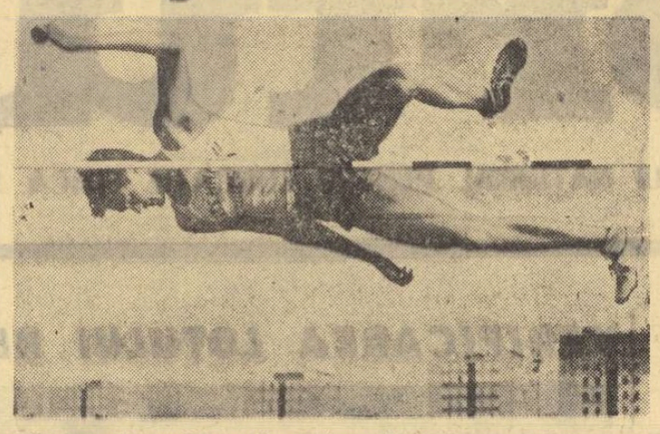

Campionul republican la săritura în înălțime, Șerban Ioan (Politehnica București) va avea anul viitor un bogat program de concursuri internaționale.

Foto: V. Bogdănet

Recent, au avut loc la Praga lucrările Comitetului european de atletism din cadrul I.A.A.F. și obișnuita ședință de calendar care precede fiecare an competițional. La discuțiile respective au participat din partea federației noastre prof. *Victor Firea*, secretar general al F.R.A., și prof. *Gheorghe Zimbrești*, antrenor federal.

Considerînd de interes general forma definitivă a calendarului internațional pe 1968 al atleților noștri, am solicitat tov. Firea cîteva date, pe cele mai importante.

— Evident, principala competiție a anului viitor va fi Olimpiada de la Ciudad de Mexico, în vederea căreia vor fi organizate, de fapt, cele mai multe dintre competițiile cu caracter de verificare, lor adăugîndu-li-se concursurile tradiționale.

Atletismul la J.O. se va desfășura între 20 și 27 octombrie, o perioadă asemănătoare celei de la Tokio. Pentru atleți se pune, deci, problema prelungirii activității competiționale și a grijii pentru ca graficul formei sportive să atingă valorile cele mai înalte spre sfîrșitul lunii octombrie, în condițiile speciale legate de aclimatizare.

— Despre ce competiții tradiționale este vorba?

— Mă refer la Crosul Balcanic (Istanbul, 24 martie), la crosul ziarului l'Humanité (Paris, 31 martie), la Jocurile Balcanice (Atena 29 aug.—1 septembrie) și la „internaționalele" noastre, pe care dorim din suflet să le facem să trăiască o a doua tinerețe. Dat fiind faptul că 1968 va fi într-un fel „anul altitudinii", ne-am propus ca întrecerile Campionatelor internaționale să se desfășoare la... altitudine. Pentru aceasta am ales ca gazdă Poiana Brașovului, fapt care i-a interesat pe numeroși delegați prezenți la Praga. În mod ferm au și răspuns invitației noastre federațiile de atletism din U.R.S.S., R.D. Germană, Polonia, Ungaria, Anglia, Bulgaria, Turcia, Suedia, Norvegia, Grecia, Iugoslavia, Olanda și Belgia, dar au mai fost și alte delegații care ne-au comunicat un răspuns de principiu, încă nedefinitivat. Campionatele sînt programate la 27—28 iulie.

— Ce meciuri bilaterale vor avea loc anul viitor?

— Patrulaterul România—Italia—Iugoslavia—Franța, la decatlon și pentatlon (Cluj, 22—23 iunie), R.F.G.—Olanda—România, senioare (în R.F.G. la 30 iunie), Cehoslovacia—România, senioare (în Cehoslovacia, 14 iulie), România B—R.D.G. B și România—Bulgaria seniori și senioare (Constanța, 28—29 sept.). O activitate bogată vor avea juniorii. Mai întîi, campionatele europene (Leipzig, 23—25 august) și cîteva meciuri: România—Grecia (Galați, 15—16 iunie), România—Albania (Galați, 22—23 iunie), România—Ucraina, tineret (Constanța, 17—18 august), Polonia—R.D.G.—România (în Polonia, 21—22 septembrie) etc.

Un mare număr de concursuri internaționale vor avea loc la nivelul cluburilor, al regiunilor și al diferitelor departamente. În sfîrșit, sezonul de sală va culmina cu „europenele" de la Madrid (9—10 martie).

De asemenea, sînt de consemnat numeroasele participări ale atleților fruntași la diferite competiții: Havana (16—28 mai), Sofia (1—2 iunie), Berlin (19 iunie), Varșovia (29—30 iunie), Praga (3—4 iulie), Skopje (19 iulie), Siena (28 iulie) etc.

De la treime...

● Miercuri după-amiază, o mare forfotă pe aeroport. Pleacă hocheiștii în lungul lor turneu în Canada! Sînt prezenți numeroși iubitori ai hocheiului, membri de familie, simpli curioși.

— Va fi cel mai greu examen din cîte am susținut pînă acum, ne declară Czaka, căpitanul echipei noastre reprezentative. **În cele 11 partide pe care le vom susține vom întîlni cîteva dintre cele mai puternice echipe amatoare canadiene, în fața unui public care știe ce este și cum se joacă hocheiul. Fiecare dintre băieți este însă hotărît să se mobilizeze la maximum, astfel ca reprezentativa noastră să aibă o comportare onorabilă.**

Urările de drum bun și de succes i-au însoțit pe hocheiști pînă la scara „Caravelului" lui „Air France". Și acum sîntem nerăbdători să primim primele vești de la reprezentanții noștri.

● În aceste zile de pauză competițională, pe patinoarul „23 August" pot fi văzuți la antrenamentele sportivii care vor alcătui selecționata de tineret a României. În zilele de 16 și 17 decembrie această formație va evolua în R. D. Germană în compania echipei similare a gazdelor. Sub conducerea antrenorilor **Gabriel Cosman** și **Eugen Raduch** iau parte la lecțiile de pregătire: **Hutan, Marian, Sgincă III, Scheau, Ioniță, Constantinescu, Petrescu** etc.

În fața echipei noastre de tineret se află un bogat sezon competițional și, judecînd după seriozitatea cu care se lucrează, putem spera că din rîndurile acestor hocheiști în formare se vor ridica jucători de valoare pentru prima reprezentativă a țării.

● La Miercurea Ciuc s-au luat din timp, adică de astă-vară, toate măsurile pentru a se asigura cele mai bune condiții de desfășurare a turului al doilea al campionatului republican. În vederea meciurilor care vor începe la Ciuc în ziua de 6 ianuarie, au fost făcute importante amenajări patinoarului din vecinătatea hotelului Harghita. Astfel, a fost cimentată suprafața de joc, au fost refăcute mantinelele, a fost revizuită instalația de nocturnă și va fi mărită capacitatea celor patru tribune.

Fostul hocheist Ștefan Szabo nu-și putea ascunde nerăbdarea cu care el, ca și cei mai mulți dintre concetățenii săi — mari iubitori ai acestui joc, așteaptă să vadă la lucru cele șapte echipe participante la actuala ediție a campionatului republican, iar antrenorul **Vacar** ne-a promis că, după antrenamentele pe care le fac în continuare, jucătorii Avîntului se vor prezenta la un nivel superior recentei lor evoluții de la București. (r. v.).

Ultimul antrenament al hocheiștilor înaintea plecării în Canada. Ștefanov, Pană și Basa sar peste bănci („jucători căzuți") așezate pe gheață.

Foto: R. Teodor

SĂ AVEM, ÎN SFÎRȘIT, RĂBDARE!

„Europenele" au trecut. Se știe cum. Pentru voleiul nostru, pe toată linia cu insucces. Despre acela al echipei masculine am vorbit. Vom mai reveni, de va fi nevoie, cînd, în vederea participării la Olimpiadă, vor fi luate măsurile corective, principal schițate de concluziile recentei ședințe în care au fost analizate pregătirea și comportarea băieților la C.E. Acum, ne-a rămas să stăruim puțin și-asupra nereușitei fetelor.

De la „bronzul" din 1963 — un absolut pionier pe locul 9, niciodată ocupat de vreo echipă românească la C.E., C.M. sau oricare altă competiție internațională organizată în acest sport. Și — totuși — o cădere previzibilă, prin insistent semnalata criză din ultimii ani a voleiului feminin de la noi. O poziție inferioară în clasamentul „europenelor", aproape unanim pronosticată după turneul de verificare din august de la Constanța. Pentru evitarea ei, posibilitate iluzorie, precum și noi am spus-o, în încercările făcute n-a fost neglijat nici un amănunt, efort sau sacrificiu, inclusiv acela al perspectivei. Cu minime și nedeterminante excepții fortuite, echipa prezentată a cuprins elementele corespunzătoare **sub raportul experienței de concurs și-al formei sportive,** tot ce aveam mai bun de ales, **cu aceste criterii,** din voleiul feminin. **Minus Elisabeta Goloșie** (accidentată) și **Emilia Vamoșiu** (în formă nesatisfăcătoare la ora respectivă). În schimb, cu **Doina Ivănescu,** la ale cărei servicii în reprezentativă s-a apelat din nou cu acest prilej și care — cînd și atîta cît a fost folosită — nu și-a economisit forțele, activînd în genere pe măsura resurselor sale. Ca de altfel și celelalte 10 (Alexandrina Chezan, Elena Florescu, Alexandrina Constantinescu, Eugenia Rebac, Marilena Ștefănescu, Helga Bogdan, Martha Székely, Aurelia Căunei, Mariana Popescu și Mariana Baga), care, oricum, au toate meritul de a fi luptat onorabil.

Tot ce aveam mai bun. Din păcate însă, acest cel mai bun al nostru — la Ankara s-a văzut o dată în plus limpede — înseamnă prea puțin. Nu atinge capacitatea (fizică, tehnică și tactică) necesară obținerii de succese prestigioase în întrecerile internaționale oficiale, iar deseori, de la o vreme, nici în cele amicale. Aceasta, din arhicunoscutele cauze care au operat timp îndelungat în secțiile de volei ale majorității cluburilor și asociațiilor sportive (selecție deficitară, comoditate, volum de lucru neîndestulător în antrenamente ș.a.), în repetate rînduri combătute în ziarul nostru. Citeodată cu toată tăria, justificată, dar care totuși nu a dus la administrarea operativă a măsurilor radicale care se impuneau, ci la... supărarea neproductivă a organelor federale salariate și direct răspunzătoare: secretarul general, prof. **A. Dobincă,** fostul și-apoi actualul antrenor federal, prof. **I. Takacs** și prof. **N. Tărchilă.** În fine, fapt e că am ajuns azi ca potențialul a ceea ce avem mai experimentat să nu urce pînă la nivelul accesibil altor adevărate reprezentative din plutonul continental fruntaș și pe care, iată, și cînd accidental ne-ajută (cu greșelile improprii lor), nu ne stă în putință să le depășim în clasament. Dovadă — inutila bombă a acelui 3-0 din preliminariile C.E. în fața garniturii R. D. Germane, realizat desigur și datorită meritoriei combativități, jocului bun practicat, dar mulțumită mai cu seamă condițiilor psihologice favorizante, pe care... le-am omite dacă am ști că slujește a ne îmbăta cu apă... E vorba despre anormala slabă comportare a adversarelor, altfel indiscutabil și net superioare nouă, însă atunci evident și exagerat relaxate. Atît ca urmare a faptului că aveau asigurată participarea la turneul 1—8 independent de rezultatul meciului cu noi, cît și din pricina desconsiderării voleibaliștelor noastre, pe care le-au învins regulat și clar în ultimii 4 ani. Jucătoarelor R. D. Germane le-am dat, neîndoielnic, o lecție memorabilă prin victoria noastră, care însă, pînă una-alta, la „europene" nu le-a prejudiciat, iar nouă... nu ne-a folosit, diferența de valoare tot spunîndu-și cuvîntul, printr-un 3-0 nemarcat cu punctaverajul major trebuincios calificării în turneul principal de la Izmir. Au plecat acolo clasatele pe „1" și „2" în grupă, formațiile R.D.G. și Ungariei, țări în care, e bine să ne-amintim, voleiul de performanță s-a dezvoltat în mare parte datorită celor învățate de la noi, sprijinului nostru.

Erori esențiale, comise cumva, ca la băieți, în pregătirea din ultima perioadă? Nu. Cei mult, unele greșeli de orientare tactică, discutabile și-n orice caz nehotărîtoare pentru rezultatul din Turcia. În genere, pregătirea a fost simțitor ameliorată și extrem de sîrguincioasă în partea sa finală, desfășurată sub conducerea antrenorului prof. **Șt. Stroe,** supervizat și ajutat direct de către prof. **N. Tărchilă.** Acesta, printr-un suplimentar sacrificiu... ineficace (că tot nu ne-a păzit de locul 9) și chiar păgubitor, întrucît aportul auxiliar la pregătirea echipei feminine l-a obligat să-și neglijeze îndatoririle de antrenor federal și de președinte al colegiului central al antrenorilor. În special aceea, foarte importantă, de îndrumare și control a pregătirii reprezentativei masculine!

...Am avut deci dreptate în august, după turneul de verificare de la Constanța. (Preferam înmiit, credeți-ne, să fim infirmați!) Reprezentativa senioarelor n-a putut obține calificarea în turneul final 1—8, ea neterminînd lupta din serie decît pe locul 2, pe care, probabil fără victoria asupra formației R.D.G., dar în mod absolut sigur, s-ar fi clasat și echipa de tineret. Întărită cu acele cîteva jucătoare de la senioare care sînt încă de viitor, care vor mai putea rezista nedisonant pretențiilor mereu sporite din concertul voleibalistic internațional. Lucrului nostru în perspectivă, pornit ceva mai serios cu cîtva timp în urmă, i-ar fi slujit enorm prezența unei astfel de echipe la C.E., unde, asemenea primei reprezentative, tot pe locul 9 venea la capătul competiției „consolării", în dispută cu formațiile Belgiei, Elveției, Suediei, R. F. a Germaniei și Turciei, după ce în serie nu încape îndoială că și ea ar fi întrecut echipa Italiei. Poate doar și-ar fi învins cu ceva mai puțină facilitate modestele adversare, în compania cărora senioarele au făcut pur și simplu jocuri de agrement, necedînd nici unul din seturi, cîștigîndu-le la 0(4), la 1(4), la 2(2), la 3(3) și la 4(2) și pierzînd în 5 meciuri numai 25 de puncte. Cu 3 mai mult decît ne-a înscris ultima clasată din grupă, Italia, în cele 3 seturi pierdute la noi... Să nu ascundem după paravanul unor asemenea victorii (și nici după acela al accidentalei și ineficientei victorii asupra echipei R. D. Germane I) locul 9 și severitatea învățămintelor acestei retrogradări!

Ce ar mai fi de spus? Pentru că, altfel, multe se mai spun. Dar, de plidă, scoatem nesănătoase discuțiile pledante exclusiv pe subredul fundament al lui... dacă. Așa, dacă formula de disputare a „europenelor" n-ar prezenta lacuna înechității sorților... Uneori căci atunci, cînd ei ne-au favorizat n-am mai avut nimic să-i reproșăm formulei! Dacă, așadar, nu picam în cea mai grea serie... N-a fost însă cea mai grea și pentru echipele R. D. Germane și Ungariei?!?

Discuții cu dacă? Ei bine: dacă ne vom resuma la lupta pentru schimbarea formulei C.E., C.M. sau J.O. ... cînd nu ne-o conveni, neavînd valoarea corespunzătoare cerințelor, dacă nu ne vom strădui să ridicăm această valoare în ansamblu pe plan intern iar astfel și pe plan extern, dacă o să continuăm a fugi după succese pripite (adesea de himeră), nu vom reuși decît — cel mult — victorii chinuite sau ieftine. În fine, nu vom izbuti repararea prestigiului internațional al voleiului nostru feminin dacă n-o să abandonăm jumătățile de măsură, dacă n-o să utilizăm în compunerea și pregătirea reprezentativei, nu valorile aproximative ale prezentului, ci pe acelea mari cu certitudine ale viitorului. Avem în lotul de tineret și de junioare destule asemenea cadre cu proeminente posibilități evolutive, pentru care specialiștii de peste hotare ne invidiază și îndrituit ne-au criticat că nu le-am întrebuințat la C.E. Să le folosim de-acum încolo, să le acordăm încredere. A venit ceasul cînd, barem de nevoie, să clădim o echipă națională integral de perspectivă, pe care, antrenînd-o cu grijă, asigurînd stabilitatea în lotul și-n „12"-le de bază, s-o aruncăm temerar în luptă. Să n-o ferim de confruntarea cu cele mai puternice, deci de însuccesele debutului, inerente și-atît de prețioase: mai ales din acestea se învață. Așa cum și din înfrîngeri a învățat, la începutul carierei sale, echipa noastră feminină care, în 1956, ne-a adus de la Paris medalia de argint a „mondialelor"...

Repetăm, dispunem de suficiente tinere talente în rezervorul de cadre al voleiului feminin românesc, care să dea temei nădejdilor în condițiile unei munci luate fără sfială de la „a", temeinic. Nu cu obiectivul fixat la... calende, se-nțelege, dar nici sub imperiul goanei după rezultate imediate.

Să cutezăm, în sfîrșit, a avea răbdare!

Constantin FAUR

Rodica Văduva (S.P.O.B.), una din aspirantele la titlul de campioană pe 1967...

Juniorii față în față cu... titlurile de campioni ai României

De vineri și pînă duminică inclusiv, cei mai buni juniori la scrimă vor susține ultimele asalturi din actuala ediție a campionatului național.

Dintre floretiști, șansele cele mai mari le au nu mai puțin de 5 trăgători: doi din Capitală, *Gabriel Ursovici* (Progresul) și *Aurel Ștefan* (Gloria) și trei din țară — *Mihai Bănică* și *Traian Constantinescu* (ambii de la Școala sportivă Ploiești) și *Aurel Cioară* (Școala sportivă Oradea). Toți scrimerii amintiți mai sus au luat parte în acest an la numeroase concursuri interne și chiar internaționale, astfel că ei pot aborda de la un nivel valoric aproximativ egal, întrecerea finală. Prin simplă impresie, anticipăm victoria lui *Gabriel Ursovici*.

Pentru titlul de campioană a țării la floretă vor încrucișa lamele, în principal patru sportive: *Adriana Moroșan* de la Progresul, *Eva Lengyel* de la Școala sportivă din Satu Mare, *Suzana Saplontai* de la Medicina Tg. Mureș și *Rodica Văduva* de la S.P.O.B. În mod firesc, locul 1 n-ar trebui să scape talentatei reprezentante a Progresului, care a avut prilejul să acumuleze, în raport cu celelalte pretendente, un bogat bagaj de cunoștințe și de experiență. N-ar trebui... Numai că Adriana Moroșan s-a făcut remarcată printr-o inconstanță valorică de-a dreptul alarmantă. În aceste condiții, celelalte aspirante ar putea realiza mai mult. În ce ne privește, acordăm credit, în ordine, *Rodicăi Văduva*, *Adrianei Moroșan* (totuși!), *Evei Lengyel*, a cărei comportare la naționalele de seniori a fost remarcabilă, și *Suzanei Saplontai*.

Proba de spadă nu poate scăpa, în mod normal, lui *Anton Pongrat*, campionul mondial de tineret din acest an. Va fi foarte interesantă lupta dintre reprezentantul Medicinei Tg. Mureș și campionul din 1966, *Alexandru Istrate* (Steaua). În discuție pentru un loc în primele trei mai poate intra și *Constantin Duțu* de la Electroputere Craiova.

În fine, la sabie este foarte posibil ca redutabilii reprezentanți ai Agronomiei Iași, *Dan Irimiciuc* și *Dan Popescu* să termine în această ordine, după ultimul asalt. Irimiciuc, mai ales, a făcut dovada unui plus de maturitate sportivă, hotărîtor, desigur, pentru a-l ajuta să cîștige.

Amintim că formula de desfășurare a finalelor va fi următoarea: două tururi de serii; apoi, eliminare directă cu recalificări și o finală de 6.

PANORAMIC SPORTIV INTERN

(Urmare din pag. 1)

Poate subiectiv, din program, ne reține atenția meciul campionilor cu Alumina Oradea, cel al dinamoviștilor cu Viitorul Bacău și partida Politehnica Galați — Celuloza Brăila (nume nou — fostă Progresul — și, sperăm, mentalitate nouă) la băieți; Penicilina Iași — „U" Craiova, „U" Cluj — Rapid, la fete.

Tuturor echipelor, urări de succes încă de la primul serviciu...

Și acum, pe terenurile de rugbi — fără îndoială ultimele ale căror tribune încearcă nostalgia singurătății, și aceasta, destul de tîrziu, aproape de hotarul anului. Ne-am obișnuit însă ca termometrul să nu-i sperie pe practicanții acestui splendid sport în care frumusețea și bărbăția se conjugă din primăvară pînă în iarnă. Ce ne oferă acest sfîrșit de săptămînă? Aparent un program modest — cîteva restanțe. În campionat, zarurile au fost aruncate. Grivița Roșie, Dinamo și Steaua vor termina pe primele trei locuri; Rapid și Precizia Săcele nu mai au cum să evite retrogradarea (vor reveni în „A" Constructorul București și Universitatea Timișoara). Dar, tocmai pentru că sînt lipsite de miză, jocurile de duminică (Gloria — Precizia Săcele, Știința Petroșeni — Progresul, Rulmentul Bîrlad — Rapid) ne pot oferi un rugbi de calitate, deschis, spectaculos pe care — chiar cu mîinile înghețate — îl vom răsplăti cu aplauze.

Dar, mai este ceva. Finala juniorilor — pe Parcul Copilului — într-o plină de semnificație deschidere la ultima verificare a lotului de seniori înaintea derbiului european de la Nantes.

Sîmbătă seara, la Floreasca, reîntîlniri cu Ana Starck, Elena Hedeșiu, Elena Băicoianu, Felicia Bîtlan... Rapid primește replica formației Brandval Idrottslag, campioana Norvegiei. Formația oaspete e mai puțin cunoscută la noi și aceasta reclamă o dublă atenție. Ca să facem cu succes primul pas în noua ediție a „C.C.E.".

Pe scurt, o invitație și la duelurile celor mai tineri mușchetari — juniorii scrimei noastre — ale căror finale sînt programate de azi pînă duminică, dimineața și după-amiaza, în sala de la stadionul Republicii. E greu de dat pronosticuri. Anticipăm doar clasamentul la spadă. În mod normal. Anton Pongrat nu poate pierde. Dar, cîte nu s-au văzut pe planșele de scrimă!...

Nu, n-am uitat fotbalul. Cu toate că pînă la 9 decembrie nu vom vedea nici una din echipele primului campionat. Cu toate că și „B"-ul a încheiat prima repriză a competiției, zece restanțe în categoria C mențin — cu mult interes — fotbalul în actualitatea sportivă internă. Pe stadioanele din Buhuși, Buzău, Bîrlad, Medgidia, București, Tîrgoviște, Oltenița, Tr. Măgurele, Tg. Jiu și Corabia, după 90 de minute, vom consemna ultimele rezultate ale turului. De pe acum se știe însă că — în special — Chimica Tîrnăveni, Metalul Tr. Severin, Dunărea Giurgiu, Gloria Bîrlad și alte echipe au toate motivele să sărbătorească victoriile obținute. Dar, nu cu Fetească sau Drăgășani (mai știm noi cîte ceva din anii trecuți!). Ah, să nu uităm, aceeași recomandare și echipelor tentate să se... consoleze astfel după evoluții nesatisfăcătoare, uneori penibile (vezi Metalul Rădăuți — 8 puncte în 18 meciuri!).

Ce-ar fi ca duminică, echipele de „C" să ne arate că ar merita o literă mai de față în alfabetul marilor competiții ale fotbalului nostru?

Pentru final, ceva care întrece dincolo de panoramicul sportiv intern al săptămînii. Un gînd plin de căldură, un îndemn și promisiunea că vom ține pumnii strînși la examenul pe care-l susțin, duminică, la Budapesta, juniorii români în meciul revanșă cu speranțele lui Kalman Bereiner.

Fotbal

De la trimisul nostru special, CĂLIN ANTONESCU:

„JUVENTUS NU ȘI-A ASIGURAT LA TORINO ELIMINAREA RAPIDULUI"

Cel mai neplăcut moment al rapidiștilor în meciul cu Juventus: Magnusson înscrie unicul gol al partidei (min. 57)
Telefoto: United Press

ROMA 30 *(prin telefon).* — Înainte de a da cuvîntul colegilor mei italieni, am să încerc să sintetizez, pe scurt, tot ce n-am putut spune în cronica meciului Juventus—Rapid. Pentru că, scrisă pe genunchi, în autobuzul ce mă purta spre oraș, sau pe ghișeul de lîngă amabila telefonistă de la hotelul „Ambasciatori" din Torino, relatarea sau, să zicem, încercarea de a așterne pe hîrtie, ordonat, vălmășagul de gînduri și idei culese în cele 90 de minute de joc, nu a putut fi completă. Am omis, de pildă, să precizez cele trei momente principale: primul l-aș numi *șocul inițial*, cînd echipa a fost sufocată nu atît de adversar, cît de încinsa atmosferă din tribună, de încurajările frenetice adresate fotbaliștilor torinezi. A fost momentul cel mai greu, cînd bucureștenii au suportat o presiune morală ce ne-a dus cu gîndul la debutul lui Dinamo București în Italia, da, la acel 0—6 înregistrat de o echipă românească nu departe de Torino, la Milano. În această perioadă, doar Ion Ionescu, într-o amară singurătate, naviga prin zona din centrul terenului.

A venit apoi cel de-al doilea moment, să-i zicem al *decontractării*, care a durat cam din minutul 20 și pînă la sfîrșitul primei reprize, în care — pentru acest lucru întreaga echipă, dar în special Jamaischi, Dinu, Codreanu și Năsturescu merită felicitări — „hora" s-a mutat către mijlocul terenului, pe unde s-au și pornit cîteva atacuri fragile, prin însăși lipsa de convingere a jucătorilor feroviari, care acționau în terenul adversarului dar erau parcă cu ochii și cu gîndul în propria jumătate de teren.

După pauză, momentul al treilea, pe care l-aș numi al *curajului*. Jocul s-a echilibrat și combinațiile feroviarilor au fost mai consistente, atacurile mai lungi, pasele date mai în adîncime. Și tocmai în această perioadă a căzut golul și s-a creat marea ocazie ratată de Menichelli care a șutat de la 10 metri direct în brațele lui Răducanu. Așa a fost! Cînd presiunea era mai mică, Magnusson a nimerit cu un șut din lateral muchea barei, iar Menichelli, după o ricoșare ca la biliard a mingii și după o ezitare de o fracție de secundă a apărării noastre, s-a văzut în situația de a putea ridica scorul la 2—0.

Am omis, de asemenea, să vorbesc despre adversarii lui Rapid. Au lăsat impresia că formează o echipă nesudată, dar căreia îi dă o forță mare valoarea individuală a unor jucători. Torinezii nu fac excepție în fotbalul italian, unde numai „magul H.H. 1" a putut impune unei formații o disciplină tactică de fier. Așa că, în mod concret, Juventus înseamnă la ora actuală: o excelentă pregătire fizică, forță de atac și aplomb în apărare (unde Salvadore, Leoncini și Castano, dar în special primul joacă fără cruțare). Și mai înseamnă ceva: valoarea tehnică și tactică individuală a lui Del Sol și Cinesinho, la mijlocul terenului, și abilitatea de a acționa eficient, pe perioade de timp reduse, a unor atacanți

ION IONESCU

de talia lui Magnusson, Zigoni, Menichelli.

Care sînt concluziile? Mai întîi că la București, Rapid trebuie să înceapă cu sfîrșitul, adică cu momentul al treilea, apăsînd zdravăn pe accelerator și renunțînd la celelalte două momente. Și apoi, că Juventus, chiar dacă nu este O ECHIPĂ, rămîne redutabilă prin individualitățile pe care le are, foarte periculoase, prompte în a specula orice greșeală sau orice situație ivită pe neașteptate. Se impune deci un marcaj mai strict, mai la om. Și mai este o concluzie: ultima pe care o transcriem, dar cea mai aproape de inimile noastre. Miercuri la Torino s-au înfruntat campioana Italiei și campioana României. A fost, dacă vreți, o dispută între șefii de promoție ai lui „Calcio" și ai fotbalului nostru. *A învins, deocamdată,* NECONCLUDENT, *Juventus.*

★

Și acum, cîteva spicuiri din presa italiană. Un supratitlu al ziarului torinez „TUTTO SPORT": *„Împotriva unui Rapid compact și foarte abil în manevre, Juventus a luptat, a greșit mult și a învins pe merit cu 1—0. Dar asta e suficient la București?"* După care, urmează un titlu mare pe șase coloane: *„Magnusson a deschis o portiță speranței".*

În „CORRIERE DELLO SPORT", care apare la Roma, se scrie: *„Victorie la limită (1—0) a lui Juve asupra lui Rapid. Magnusson, boicotat, s-a răzbunat".*

Cotidianul „IL POPOLO" își intitulează, astfel cronica jocului: *„Juventus norocos a învins pe Rapid".* Iar în continuare: *„Românii au rezistat cu o certă ușurință. Rezultatul este exact chiar și din punct de vedere cifric, pentru că a fost fructul mai puțin al unei superiorități tehnice și mai mult al combativității manifestate de campioni pe terenul propriu".*

„Juventus nu și-a asigurat la Torino eliminarea lui Rapid" — scrie „GAZZETTA DELLO SPORT", care apare la Milano.

„TUTTO SPORT" publică cîteva interesante declarații. *Valentin Stănescu:* „Am fost foarte ghinioniști, dar la București vom putea recupera". *Edmondo Fabri* (fostul selecționer al Italiei): *„Rapid s-a dovedit foarte tare, dar Juventus va trece și de acest tur".* Ion Ionescu: *„Bercellino e foarte tare, dar data viitoare voi înscrie".*

In micul cosmos fotbalistic al juniorilor și copiilor

Doi ani, prea mult sau prea puțin?

S-au împlinit, nu de mult, doi ani de existență a centrelor de juniori și copii înființate de F. R. Fotbal în scopul de a asigura tinerilor fotbaliști o pregătire superioară. Antrenori pricepuți, activînd în cele 18 „școli" răspîndite în întreaga țară, muncesc cu pasiune, împărtășind cunoștințele lor schimbului de mîine al sportului cu balonul rotund din țara noastră. Și unele rezultate n-au întîrziat să apară: o serie de tineri jucători au împrospătat rîndurile formațiilor de seniori (Tătaru, Manea, Savu — la Steaua, Dumitrache — la Dinamo Buc., Neagu, Ștefan, Mitroi — Rapid Buc. etc.), alții au fost selecționați în reprezentativele de juniori și de tineret ale țării (Iordănescu, Ștefănescu, Ispir, Ciugarin — toți de la Steaua, Dumitru, Petreanu — de la Rapid, Rizea, Bărbulescu — Petrolul, Etem, Biliboacă, — Farul, toți în lotul de juniori). Cei mai mulți, autentice talente, cărora foarte curînd le vor urma și alte elemente la fel de dotate, evidențiate cu prilejul primelor jocuri inter-centre, organizate în cea de a doua jumătate a lunii octombrie de către F. R. Fotbal.

Și totuși în activitatea centrelor de juniori și copii, a comisiei centrale de juniori din cadrul F. R. Fotbal mai este suficient loc și pentru... mai bine.

Într-adevăr, nu peste tot selecția tinerilor fotbaliști s-a făcut după criteriile cele mai nimerite, în unele centre nu s-a asigurat cadrul științific de pregătire, în sfîrșit, îndrumarea și controlul organului tutelar, F. R. Fotbal, nu s-a ridicat pretutindeni la nivelul dorit. Sînt concluzii la care am ajuns consultînd o serie de specialiști în materie, antrenori, metodiști, medici, și a căror opinie o veți găsi în rîndurile care urmează.

Este organizată bine „producția"?

„În luna decembrie a anului trecut — deci după un an și jumătate de activitate a centrelor noastre — F. R. Fotbal, prin comisia ei de juniori, a organizat o consfătuire cu reprezentanții tuturor celor 18 „unități", cerîndu-le să întocmească un grafic de producție, nominalizat, pe patru ani. Cu alte cuvinte, un plan de perspectivă pe perioada 1966-1970 pentru a se vedea cam cîte elemente din cele peste 1 500 (n.n. un centru activează cu aproximativ 80—100 de copii și juniori) vor împrospăta echipele noastre de divizie în 1966, 1967, s.a.m.d." (Ștefan Stănculescu, antrenor la centrul Dinamo București)

„O dinamică a performanței a existat, dar, nu de mult, printr-o modificare intervenită în regulament vîrsta maximă a junioratului a coborît de la 20 la 18 ani. Fapt care ne-a dat peste cap socotelile. În ceea ce ne privește, am fost nevoiți să întocmim un alt grafic, concentrîndu-ne, în principal, eforturile asupra copiilor de 14 și 15 ani care, pregătiți cu migală vor părăsi centrul cu un certificat de bună absolvire". (Gh. Smărăndescu și Adam Munteanu, antrenori la centrul Farul Constanța)

„În general, centrele de juniori și copii se bucură de condiții bune de pregătire (echipament, teren, antrenori). Iată de ce consider că obiectivele cifrice și de calitate trebuie să fie fixate de însuși organul conducător, adică de F. R. Fotbal. Firește, ceea ce ar trebui să ne preocupe în primul rînd este calitatea". (prof. Traian Tomescu, metodist în probleme de fotbal la Consiliul orășenesc pentru educație fizică și sport București)

S-a găsit drumul adevărat care duce la calitate?

„În cadrul procesului nostru tehnologic — selecția, instruirea (cu treptele ei, inițierea, învățarea, perfecționarea) cea mai importantă este selecția, fapt care ar fi necesitat stabilirea de către F. R. Fotbal a unor criterii de selecție general valabile. Neîncîndu-se acest lucru, fiecare centru își are criteriile sale". (Ștefan Stănculescu)

„În munca de depistare a elementelor pentru centrul nostru întîmpinăm serioase dificultăți din partea asociațiilor mai mici existente în raza raionului nostru, care se opun ca cei mai talentați dintre tinerii lor fotbaliști să fie instruiți mai departe în cadrul centrelor speciale. Și astfel se pierd multe elemente de perspectivă". (Ioan Kluge, antrenor la centrul Progresul)

„La centrul „23 August" unde am funcționat o vreme ca antrenor coordonator ne-am orientat în selecție după următoarele criterii: spontaneitatea rațională, expresie a mobilității proceselor nervoase, îndemînarea, dîrzenia, premise pentru dezvoltarea unei ample capacități de efort. Lucrînd însă cu copii între 11 și 14 ani am putut constata că oricît de riguroasă este selecția, procesul pierderilor este mare. Cauza principală? Pubertatea, etapă de importante restructurări biologice în evoluția copilului, cu implicații serioase asupra aptitudinilor și dezvoltării fizice a tînărului fotbalist. Iată de ce ne-am format convingerea că pînă la vîrsta de 14 ani instruirea micilor fotbaliști ar trebui să se efectueze în școli (unități ce cuprind întreaga masă a elevilor), și nu în centre. Firește, cu condiția expresă ca numărul profesorilor de educație fizică cu specializarea fotbal să crească, să existe o activitate competițională. Se impune, cu alte cuvinte, ca fotbalul să intre în deplină legalitate și în școli. Dar, revenind la criteriile de selecție, sînt nevoit să fac o remarcă: cîte centre de copii și juniori tot atîtea criterii de selecție. Același lucru, și în privința metodelor de pregătire. Vizitînd recent centrul de la Brașov, antrenorii de aici mi se destăinuiau: pînă acum de la București au sosit în munci de îndrumare și control vreo 8-9 tovarăși. Fiecare ne-a spus altceva...". (prof. Dumitru Teodorescu)

De ce atîtea modalități în instruirea tinerilor fotbaliști?

„În ceea ce privește alegerea celor mai bune metode de pregătire încă se bîjbîie. Pentru simplul motiv că la acest capitol nu există o linie orientativă, verificată științific. De aceea la centre instruirea prezintă forme diverse, mergîndu-se, în general, pe folosirea mijloacelor „tradiționale". Sînt și antrenori care caută noi soluții dar se lovesc de un mare inconvenient: lipsește documentația cu ceea ce se întîmplă azi în antrenamentul modern. Unele centre încearcă să introducă în pregătirea fizică a juniorilor unele mijloace moderne, dar ele se văd în imposibilitate de a verifica în mod științific efectele. Cuprinzînd copii de la 8-18 ani, procesul de antrenament ar trebui să fie asemănător celui de școlarizare, care are o progresivitate bine calculată. În manualul, în curs de apariție, pe care l-am alcătuit pe bază de experimente și date culese la (ata loculul din țările cu fotbal avansat, am încercat să sintetizez tocmai această concepție a procesului de antrenament progresiv, unic și individibil al juniorilor, punînd la dispoziția antrenorilor metode și mijloace moderne. Nepropunîndu-și nici un moment să uniformizeze antrenamentul, manualul sugerează doar un fir călăuzitor în procesul de instruire a juniorilor". (prof. Nicolae Petrescu — metodist la centrul „23 August")

Verificare științifică fără... medic!

„Orientarea procesului de antrenament trebuie făcută pe criterii științifice, după caracteristicile fiziologice și de vîrstă. Astfel, dezvoltarea fizică multilaterală a tinerilor fotbaliști este de neconceput fără un control sistematic și riguros al aparatelor cardiovascular și respirator. Este de neconceput, și totuși pe schema centrelor nu s-a găsit loc pentru medici. De altfel, în Capitală, numai centrul „23 August" este dotat cu un cabinet medical, de tinerii fotbaliști ocupîndu-se, printre picături, medicii care funcționează pe lîngă echipele de seniori". (dr. Mugur Ghimpețeanu — medicul echipei reprezentative de juniori)

Schimbului de mîine nu i se oferă astăzi condiții bune de pregătire

„Antrenamentele noastre se desfășoară în funcție de necesitățile echipei de seniori. Este cumva liber terenul gazonat, ni se dă voie să ne pregătim. De nu? Și cum, de regulă, terenul principal este ocupat, instruirea juniorilor și copiilor noștri se efectuează pe zgură". (Ioan Kluge)

„Întîmpinăm mari greutăți în pregătirea micilor fotbaliști deoarece nu avem o bază sportivă proprie (n.n. stadionul 1 Mai din Constanța aparține Sfatului popular) bine utilată cu aparate ajutătoare. Pe terenul gazonat are acces doar prima noastră echipă de juniori și aceasta numai o dată pe săptămînă dacă nu... plouă. În rest, pregătirea de „bază" se efectuează pe terenul de zgură din spatele vestiarului". (Adam Munteanu și Gh. Smărăndescu)

„Călcăm pe gazonul terenului 1 numai atunci cînd juniorii servesc drept sparing-parteneri formației de seniori. Altfel, ne pregătim pe celelalte terenuri, din incinta parcului, destul de numeroase și spațioase. Ele lasă însă mult de dorit din punct de vedere al calității, fapt care îngreunează procesul de antrenament, îndeosebi la capitolul tehnică individuală". (Ștefan Stănculescu)

Actualul sistem competițional pentru juniori — o frînă

„Este un lucru știut faptul că desăvîrșirea pregătirii tinerelor elemente se obține numai prin jocuri importante. Or, formula actuală — campionat pe erase — este necorespunzătoare, avantajînd doar formațiile bucureștene, în general bine pregătite și prezentînd o egreoare valoare. În celelalte erase însă, formația centrului este lipsită de adversari, cîștigînd jocurile la scoruri categorice. Din această cauză — îmi spuneau, de pildă, antrenorii clujeni Silviu Avram și Willi Covaci — echipa noastră joacă din ce în ce la un nivel mai scăzut. Iată de ce propun pentru juniorii mari o competiție cu caracter republican, singura în stare să-i stimuleze în pregătire". (Ioan Kluge)

„Foarte mulți juniori talentați se ratează în cele din urmă în formații de categorie inferioară, deoarece pe linie competițională nu există o treaptă de trecere de la juniori la prima echipă de seniori. Astfel stînd lucrurile, aș considera necesară organizarea unui campionat rezervat echipelor de tineret sau de rezerve. Însuși marele Bobby Moore mărturisește în memoriile sale cît de mult i-a folosit perioada de evoluție în echipa de tineret". (Șt. Stănculescu)

„Activez ca antrenor la centrul de copii și de juniori din Alud, unde, prin muncă asiduă, am reușit să formez o bună echipă. Pe timpul verii, în asteptarea campionatului regional, ne-am pregătit cu multă atenție. În zadar însă am efectuat antrenamente de intensitate, întrucît în competiția organizată pe plan local, jucătorii mei nu au fost de loc solicitați, cîștigînd toate partidele cu multă ușurință". (M. Iustin — antrenor al centrului de juniori și copii Alud)

★

Firește, propunerile de îmbunătățire a activității derivă din însăși relatările interlocutorilor noștri. Sînt trecute, de altfel, și în regulamentul de organizare și funcționare a centrelor de pregătire pentru juniori și copii. Să ne oprim doar asupra unora dintre paragrafe:

— Selecția copiilor și juniorilor componenți ai grupei a II-a (15-16 ani) va avea un caracter permanent pe bază de schimb, în centre nefiind reținuți decît numai acei copii și juniori care corespund integral criteriilor și scopului stabilit de F. R. Fotbal.

— Procesul instructiv-educativ se va organiza și desfășura pe baze tehnico-metodice, fundamentat la specificul muncii cu copiii și juniorii, în strînsă colaborare cu medicul și antrenorii echipei de seniori.

— În cadrul fiecărui centru se vor organiza cîte două echipe de juniori, cărora li se vor asigura competiții oficiale, după cum urmează:

— echipa I de juniori va participa în campionatul republican.

— echipa a II-a — în campionatul regional sau orășenesc.

Copiii vor fi organizați în 2-4 grupe mari, care la rîndul lor vor fi divizate în grupe de cîte 8 și 16 jucători. În felul acesta se pot alcătui formații reduse pentru jocuri.

Activitatea tehnico-metodică va fi condusă de antrenorul principal al centrului care va lucra în strînsă colaborare cu antrenorul echipei de seniori. Fiecare antrenor va întocmi și va ține la zi documentația și evidența necesară a grupelor sale, sub îndrumarea și controlul antrenorului principal.

— Secția de fotbal și antrenorul echipei de seniori vor lua măsuri ca, în mod permanent și organizat, cei mai valoroși jucători (buni demonstranți) ai primei formații să participe la activitatea centrului.

În sfîrșit, F. R. Fotbal să exercite, pe viitor, o muncă de îndrumare și control competentă, să elaboreze o metodică unitară și să asigure documentația necesară. Anchetă realizată de G. NICOLAESCU

De ce 4 și nu 5 stele?

Arbitrul IOSIF RITTER, care a condus miercuri meciul de fotbal dintre Dinamo București și Universitatea Cluj a primit 4 din cele 5 stele la care poate aspira un conducător de joc.

Așadar, un arbitraj bun. *Încă o stea și ar fi însemnat că Ritter a condus* foarte bine. *Neacordîndu-i-o, lăsăm impresia că, pe undeva, Iosif Ritter, unul dintre cei mai buni și mai corecți arbitri pe care îi avem, nu a îndeplinit exigențele firești pe care le avem de la un referee de talia sa.*

Și chiar așa stau lucrurile.

Ca și în alte meciuri pe care le-a condus, am apreciat curajul și fermitatea acestui arbitru. În fața unor infracțiuni evidente, el n-a adoptat tactica socotelilor de tot felul pe care le fac destui arbitri, ci a aplicat regulamentul, dictînd fără cea mai mică ezitare TREI lovituri de la 11 metri. Pentru Iosif Ritter — s-a văzut în atîtea rînduri — acordarea acestei sancțiuni grave nu reprezintă un moment de cumpănă, legat de faptul că infracțiunea a fost comisă de gazde sau de oaspeți. Miercuri, a dat două lovituri de la 11 metri împotriva echipei gazdă. (Ne amintim de un alt meci Dinamo București — Universitatea Cluj, disputat acum doi ani, în care lucrurile s-au petrecut invers: I. Ritter a dictat două penaltiuri împotriva clujenilor).

Și-atunci, de ce 4 și nu 5 stele?

Fiindcă a tolerat să fie îmbrîncit de către jucătorii dinamoviști la acordarea celui de-al doilea penalti. Fiindcă a făcut gestul care însemna eliminarea lui Nunweiller III de pe teren, dar a pus apoi în balanță trecutul și, mai ales, viitorul acestui fotbalist. Indeosebi lui Ritter, cu comportarea și alura sa atît de bărbătească, nu-i stă de loc bine să fie sentimental.

Deci: 4 stele, l-o ținem la dispoziție însă, cu alt prilej și pe a cincea...

Jack BERARIU

O CERTITUDINE: Campionatul de box pe echipe și-a dovedit utilitatea
O PROPUNERE: Echipe de club, și nu selecționate regionale

(Urmare din pag. 1)

n-au desfășurat, în această perioadă, o activitate continuă. De aceea, eu cred că ar fi fost un gest colegial din partea noastră să ajutăm pe antrenorii din provincie cu boxerii de care dispunem. Nu trebuie uitat că, cu ani în urmă, Negrea, Dobrescu, Schiopu, Fiat (sportivi proveniți din provincie) au fost elemente de bază ale echipei Steaua. Eu aș fi cedat bucuros, în această perioadă, antrenorilor craioveni pe Lumezeanu, Mihăileanu, Filipescu, Matei, tineri — proveniți din această regiune — care ar fi întărit vizibil echipa Olteniei. Dar, regulamentul campionatului n-a prevăzut această posibilitate.

Cum „văd" viitorul campionat? Propun ca echipele să fie împărțite în trei categorii: A, B, C. Dispunînd de mai mulți boxeri, Capitala ar putea să înscrie echipe în toate categoriile. Cei mai echitabil ar fi ca echipele respective să se constituie pe scheletul clubului care a dat cei mai mulți sportivi. Firește, sînt de părere că formațiile de club, și nu selecționatele regionale pot contriburi la sporirea interesului antrenorilor, boxerilor, spectatorilor, față de această competiție".

ION POPA (antrenorul echipei reprezentative): „Anul acesta, datorită programului încărcat al „naționalei", n-am avut posibilitatea să urmăresc prea multe partide din campionat. Meciurile pe care le-am văzut însă, nu mi-au plăcut. Selecționatele regionale nu s-au ridicat la valoarea scontată. Am spus-o mai de mult, o spun și acum: numai participarea echipelor de club poate duce la sporirea interesului față de competiție. Acestea s-ar bucura de sprijin mai mare din partea Consiliilor regionale pentru educație fizică și sport, a cluburilor, asociațiilor sportive. Cred că ar fi bine ca în campionatul viitor formațiile de club să fie ajutate să folosească și pe boxerii altor asociații sau cluburi din regiunea respectivă, care nu participă în campionat".

VIRGIL CAZACU (arbitru A.I.B.A.): „Vreau să cred că actuala formulă de disputare a campionatului este tranzitorie, avînd în vedere calendarul internațional deosebit de bogat al pugiliștilor noștri fruntași în 1967. Numai astfel explic eu absența boxerilor de la Dinamo și Steaua de la întreceri. Pentru viitor, consider oportună participarea echipelor de club la aceste întreceri; formațiile vor trebui împărțite în patru serii, pe baza criteriilor geografice și valorice. La turneul final, care ar urma să se dispute după încheierea J.O. din Mexic, propun să fie invitate și echipele Dinamo și Steaua.

Pentru stimularea boxerilor tineri care participă la întrecerile campionatului pe echipe, propun ca limita de vîrstă să fie 26 de ani. Astfel, tinerii se vor pregăti cu mai multă încredere și vor lupta cu toată convingerea ca să obțină cît mai multe victorii. Limitînd vîrsta, unii boxeri cu experiență, ca Mariuțan, Monea, Frandafir, Pițu, Cîmpeanu (mă refer la aceștia cu totul întîmplător) n-ar mai avea dreptul să participe în campionatul pe echipe, fapt care ar stimula, în mare măsură, creșterea elementelor tinere. Antrenorii din provincie vor munci, astfel, cu mai multă pasiune și răspundere, pentru pregătirea tinerilor cu perspective, dornici să se afirme".

NOTA REDACȚIEI. Un lucru este cert. Campionatul, în pofida lipsurilor semnalate, și-a dovedit utilitatea. Timp de trei luni, aproximativ 300 de boxeri din întreaga țară au desfășurat o activitate continuă, meciurile din serii, ca și cele din turneul final determinîndu-i să-și mențină pregătirea la un nivel constant. Întrecerile (cu excepția Capitalei) s-au bucurat de un interes major din partea spectatorilor, la Constanța, Craiova și Galați, evoluția echipelor gazdă fiind așteptată, de fiecare dată, cu nerăbdare.

În retrospectiva cu privire la desfășurarea campionatului pe echipe nu au putut fi inserate — firește — toate sugestiile făcute referitor la viitorul acestei populare competiții. Am dat curs cîtorva dintre părerile legate de organizarea actuală a campionatului, precum și unor propuneri privind viitoarea ediție a competiției.

Este interesant de remarcat că majoritatea antrenorilor, tehnicienilor și arbitrilor opinează pentru un campionat la care să participe echipe de club, că numărul formațiilor ar putea fi mai mare dacă s-ar înființa și un campionat de tineret, la care să aibă dreptul de participare, cu avizul medicului, boxeri între 19 și 22 de ani.

Lotul de juniori a plecat la Budapesta

În vederea meciului retur, din cadrul preliminariilor turneului U.E.F.A., dintre selecționatele de juniori ale României și Ungariei, lotul nostru a plecat aseară, cu trenul, la Budapesta.

Au făcut deplasarea următorii jucători: Bărbulescu, Vidac, Marinescu, Ciugarin, Ispir, Viciu, Diaconu, Etem, Dumitru, Ciolan, Nicolae, Iordănescu, Ganiaro, Ștefănescu, însoțiți de antrenorii Gh. Ola și N. Tătaru.

★

Federația maghiară de fotbal a comunicat componența echipei care va fi aliniată duminică. Iată „11"-le anunțat: Meszaros, Szebeni, Mauerer, Vago, Pali, Nagy, Radics, Kiss, Branikovics, Landiszki, Kovacs.

„Cupa României"

Gloria Bîrlad — C.S.M.S. Iași 1-1 (0-0; 1-1)

BÎRLAD, 30 (prin telefon). — Joc de slab nivel tehnic. C.S.M.S. a aliniat o formație în care locurile lui Deleanu, Cuperman, Ștefănescu I și Lupulescu au fost ocupate de rezerve. Ieșenii au avut mai multe ocazii de a înscrie decît gazdele. Să le amintim numai pe cele ratate de Hrițcu (min. 22), Incze IV (min. 62), Ștefănescu II (min. 35) și Gavrilă (min. 65), Trăznea (Gloria) a șutat în bară, în min. 95.

Au înscris: Țacaci (min. 48) pentru gazde și Vernicu (min. 72) pentru oaspeți.

În min. 106, arbitrul Em. Vlaiculescu (Ploiești), care a condus slab, n-a acordat o lovitură de la 11 m, în favoarea ieșenilor, la un henț în careu comis de Angheluță. În min. 114, Sălceanu (C.S.M.S.) a fost eliminat din joc pentru injurii aduse arbitrului.

E. Solomon - coresp. principal

ȘTIRI... ȘTIRI...

Rapid — Lokomotiv Moscova

Marți, 5 decembrie, pe stadionul Giulești, va avea loc partida Rapid — Lokomotiv Moscova (în semifinalele campionatului european feroviar). Ora de începere a jocului va fi stabilită ulterior.

T.U.G. — Electrica Constanța

Duminică, începînd de la ora 11, se va disputa, pe terenul Constructorul, întîlnirea restantă de divizia C, dintre echipele T.U.G. și Electrica Constanța.

★

O scrisoare de la Timișoara

Publicăm următoarea scrisoare primită de la Timișoara: «Către REDACȚIA ZIARULUI „SPORTUL"»

„Am aflat, cu cel mai profund regret că, la Timișoara, a rulat filmul de lung metraj, în culori, „Campionatul mondial din Anglia, 1966". Cum am aflat? Întîmplător, deoarece nu a asistat nici un jucător de fotbal sau antrenor din Timișoara. A fost prezentat în cel mai mare secret. Nu, să fim sinceri, am avut un reprezentant al fotbaliștilor bănățeni, un norocos: Lereter, de la U.T.A. Singurul!

„Demonstrația" a avut loc luni, 20.XI.1967, într-una din sălile cinematografului „Modern". În aceeași zi, la orele 19.00, colegiul orășenesc de antrenori Timișoara dezbătea conținutul cărții lui C. Teașcă, „Din nou pe meridianele fotbalului".

Cît am fi dorit să împlinim cele două forme de informare și cît dorim ca cei în cauză să-și repare greșeala! Pentru aceasta, propunem prezentarea, din nou, a filmului în cauză, prezentare la care să putem participa și noi, cei care lucrăm în domeniul fotbalului.

Credem că nu sîntem prea pretențioși?

prof. Nicolae GODEANU
antrenor al echipei de fotbal Politehnica Timișoara

Loto — Pronosport

POATE FI CEVA MAI SIMPLU?

Adeseori, cunoscuți, prieteni, ne întreabă: „Cum procedează cei care cîștigă autoturisme la Loto-Pronosport?"

Răspunsul nostru este, de fiecare dată, invariabil: „Foarte simplu. Joacă în mod regulat și nu se poate ca odată și odată să nu vină și premiul cel mare."

Pentru a arăta cît de simplu au procedat cei care au cîștigat autoturisme la ultimele două trageri Loto, redăm mai jos numerele jucate de cîțiva dintre cîștigătorii pe bilete seria J de cîte 60 lei. Autoturisme:

Barbu Gheorghe — Slatina — 47 — 21 — 37; Furdui Nicolae — Cluj — 10 — 39 — 62; Ciurea Constantin — Cluj — 13 — 18 — 19; Racz Ema — Cluj — 60 — 75 — 44; Szabo Ștefan — Oradea — 39 — 10 — 62; Prodan Nicolae — Brăila — 17 — 79 — 30; Bocancea Octavian — Rădăuți — 37 — 21 — 47; Jurea Domnica — Suceava — 21 — 37 — 47; Bănică Ion — București — 21 — 37 — 47; Gheorghiu Gheorghe — Iași — 33 — 78 — 9; Cristi Gheorghe — Lipova — 33 — 9 — 78; Șulț Ana — Timișoara — 78 — 84 — 8; Buzea Stelian — Brăila — 25 — 52 — 1; Petres Coloman — Miercurea Ciuc — 74 — 44 — 38; Leibovici Beti — Iași — 53 — 22 — 14 ș.a.

Premii de cîte 75.000 lei:

Crintea Gheorghe — Constanța — 28 — 11 — 66; Piperski Stoia — Timișoara — 13 — 66 — 90; Teodorescu Maria — Huși — 28 — 90 — 13; Puiu Constantin — Pașcani — 28 — 11 — 66; Florea Traian — Tg. Mureș — 13 — 28 — 66; Rădulescu Aurelian — București — 28 — 90 — 66; Oprescu Gherasim — București — 11 — 28 — 13 ș.a.

După cum se poate vedea, participanții de mai sus și încă mulți alții, au procedat foarte simplu: și-au ales cîte trei numere, s-au dus la agenție, le-au comunicat gestionarilor vînzători care le-au înscris în carnete, au achitat cîte 60 lei — fiind vorba de bilete seria J cu cele mai mari șanse de cîștig — și... au așteptat tragerea.

Marți, 5 decembrie, este o nouă tragere a autoturismelor la Loto, la care se atribuie în număr nelimitat: cîștiguri de cîte 75.000 lei (cu autoturisme la alegere), autoturisme Renault 10 Major, Skoda 1000 M.B., Fiat 850, Trabant 601, precum și premii în bani de valoare fixă și variabilă.

La această tragere puteți participa pe mai multe feluri de bilete, fiecare avînd șansa sa. Biletele seria J, de 60 lei, au cele mai mari șanse, deoarece participă la toate cele 21 extrageri — 85 numere. De altfel, la tragerile anterioare, 62% din marile premii au fost obținute pe biletele seria J de 60 lei.

UNDE MERGEM?

● SCRIMĂ. Sala de la stadionul Republicii, de la ora 8.30: Finalele campionatelor naționale rezervate juniorilor (16—20 de ani).

Actualitatea internațională

Corespondențe speciale

ȘAHIȘTII DIN PATRU ȚĂRI IȘI DAU INTILNIRE LA SOFIA

EVOLUȚIA ECHIPEI ROMÂNIEI IN SEMIFINALA CAMPIONATULUI EUROPEAN ESTE AȘTEPTATĂ CU INTERES IN CAPITALA BULGARIEI.

Sofia

Simbătă încep la Sofia, întrecerile din cadrul grupei a patra a semifinalelor campionatului de șah pe echipe al Europei. După opt zile de concurs vor fi cunoscute formațiile clasate pe primele două locuri care — conform regulamentului — obțin dreptul de a concura la turneul final. În urma tragerii la sorți, efectuată anul trecut, la Havana, în grupa a patra au fost repartizate reprezentativele României, R. D. Germane, Greciei și Bulgariei. Fiecare echipă este alcătuită din 10 jucători și 2 rezerve. Întrecerea se va desfășura în două tururi cu o zi de pauză la mijloc.

Federația de șah a R. D. Germane a făcut cunoscut numele componenților echipei acestei țări, în frunte fiind marii maeștri internaționali **W. Uhlmann** și **W. Pietsch.** Din formație mai fac parte maeștrii internaționali **Fuchs, Malich, Zinn, Hennings, Liebert,** precum și maeștrii **Baumbach, Goltz, Möhring, Neukirch, Schöneberg.** Cu cea mai bună echipă se prezintă și țara gazdă. În formația bulgară figurează trei mari maeștri internaționali — **M. Bobotzov, N. Pidevski** și **Gh. Tringov,** precum și tot atîția maeștri internaționali — **N. Minev, A. Kolarov, L. Popov.** Vor mai juca în echipă **I. Radulov** și **P. Peev** — clasați pe primul loc la campionatul Bulgariei, recent încheiat — **N. Spiridonov, Gh. Dascalov, R. Bobecov** și **L. Spasov.** Pînă la ora cînd transmit, n-a fost comunicată organizatorilor formația Greciei.

Cu mult interes așteaptă iubitorii de șah din Sofia evoluția șahiștilor români, adversari tradiționali ai gazdelor. O telegramă sosită din partea federației române de șah ne anunță componența formației care va reprezenta țara vecină și prietenă în întrecerile semifinalei campionatului european. Alături de marele maestru **Florin Gheorghiu** — campionul României — evoluează maeștrii internaționali **O. Troianescu, V. Ciocîltea, Th. Ghițescu, D. Drimer, B. Sooș,** maeștrii **A. Buza, C. Radovici, M. Pavlov, C. Partos, S. Neamțu** și **E. Ungureanu.** Lotul român este condus de Fr. Hartman, secretarul F.R.Ș., și de antrenorul V. Urseanu.

Ședința tehnică va avea loc în seara zilei de vineri, 1 decembrie, iar ceasurile vor fi puse în mișcare simbătă la ora 16 de arbitrul principal al întrecerii V. Djurasinovici, secretar general al federației de șah din Iugoslavia.

Cu ce șanse se prezintă echipele celor patru țări participante?

Exceptînd pe șahiștii greci, din partea cărora este ca și imposibilă furnizarea vreunei surprize — deși un precedent s-a produs în grupele întîi și a doua a campionatului Europei, unde Spania și Danemarca s-au clasat înaintea Olandei și respectiv a R. F. a Germaniei — rămîne ca ocuparea primelor două locuri să fie disputată între șahiștii români, germani și bulgari. Despre concurenții români și bulgari se știe că sînt bine pregătiți, întrucît recent au participat la campionatele lor naționale. Rămîne de văzut în ce măsură și-au refăcut forțele în urma lungului maraton al campionatului, aceasta referindu-se mai cu seamă la șahiștii români care l-au încheiat doar cu o săptămînă înaintea competiției de la Sofia.

Iată și programul primelor trei zile ale întrecerilor: 2 decembrie: Bulgaria — România, Grecia — R.D.G.; 3 decembrie: Bulgaria — Grecia, România — R.D.G.; 4 decembrie: R.D.G. — Bulgaria, Grecia — România.

Toma HRISTOV

Fără Albert în America de Sud!

Budapesta

Duminică a luat sfîrșit campionatul Ungariei. După cum s-a mai anunțat, titlul de campioană a revenit echipei Ferencvaros, care a totalizat cu 8 puncte mai mult decît cea de-a doua clasată, Ujpesti Dozsa. Această diferență apreciabilă ar fi fost și mai mare, dacă Ferencvaros nu ar fi pierdut ultimele două jocuri, de altfel singurele de-a lungul celor 30 de etape!

Miercuri, selecționata Ungariei a plecat într-un lung turneu în America de Sud. Din lot lipsesc doi jucători valoroși: Albert desemnat recent cel mai bun fotbalist maghiar al anului (Ferencvaros) și Ihasz (Vasas) — ambii accidentați. În ce-i privește pe Albert, trebuie să subliniem că el este de mai mult timp indisponibil, în urma unei întinderi musculare. Poate acesta este și motivul înfrîngerilor lui Ferencvaros în ultimele etape de campionat cu și victoria dificil obținută de formația sa în partida cu F.C. Liverpool.

Turneul reprezentativei Ungariei în America de Sud cuprinde mai multe meciuri deosebit de dificile. Primul joc va avea loc la 3 decembrie la Curitiba (Brazilia), apoi fotbaliștii maghiari vor evolua în San Salvador sau Peru, la Santiago de Chile (joc cu reprezentativa statului Chile) și la Buenos Aires, unde, începînd de la 21 decembrie vor participa la un turneu împreună cu selecționata U.R.S.S. și trei echipe argentiniene, în frunte cu Racing — cîștigătoarea „Cupei intercontinentale". Din lotul maghiar fac parte Tamaș, Gelei (portari), Matrai, Szücs, Sovari, Pancsics, Mathesz, Göröcs, Rakosi, Zambo, Molnar, Bene, Farkas, Fister, Dunai II. Acesta din urmă este golgeterul campionatului, cu 36 goluri marcate.

Katalin RUSZKAI

Elek Schwartz conducînd exercițiile de respirație ale jucătorilor săi.

Elek Schwartz în rol de „ultim mohican"

Antrenorul Elek Schwartz, care activează la marele club Eintracht din Frankfurt pe Main din R.F.G., este o persoană care ne interesează din mai multe motive. El a fost acum mai bine de 30 de ani un talentat fundaș la Ripensia din Timișoara. După ce a jucat la echipe mari în Franța, a devenit un antrenor cunoscut. În ultimul deceniu a lucrat cu succes la clubul Ajax din Amsterdam, exercitînd și funcția de antrenor-selecționer al națională olandeze. După aceea a activat cu succes la Benfica din Lisabona. În prezent, este unul din antrenorii de fotbal cei mai apreciați în țara vicecampionilor mondiali. Se bucură de renumele unui excelent constructor de echipe care, chiar cînd nu contează pe vedete, știe să prezinte un ansamblu unitar și eficace.

Criza de la Eintracht

Echipele antrenate de bănățeanul Schwartz se bazează pe o excelentă pregătire fizică, obținută cu metode de pregătire foarte personale, a căror valabilitate este însă contestată de mulți specialiști occidentali din cauza numărului, considerat excesiv, al exercițiilor de relaxare și de respirație.

În prezent, echipa antrenată de Schwartz se găsește într-o situație dificilă, la periferia clasamentului ligii federale de fotbal și astfel — cum se obișnuiește în unele locuri în momentele de criză din viața echipelor — se contestă chiar și cele mai bine întemeiate autorități. În astfel de momente tot ce s-a lăudat în trecut devine obiect de critică și țintă satirei facile.

Dar, mai mult decît pentru metodele sale de pregătire fizică, Schwartz este criticat pentru tactica sa de joc. După cum se știe, acest antrenor a fost printre primii care a aplicat în liga federală așezarea 4—2—4 fără măturători și este printre ultimii care au rămas fideli acestui sistem, constituind astfel o excepție printre tehnicienii vest-germani, unde mai toate echipele joacă diferite variante ale lacătului, bineînțeles, cu libero și marcaj strict om la om. Nimeni nu i-a reproșat acest lucru atît timp cît echipa sa a contat printre fruntașii competiției. Acum însă, într-un moment de criză, mulți îl califică, ironic, drept Don Quijotte al fotbalului german, iar tactica sa, drept aventuristă.

Într-adevăr, Elek Schwartz nu este adept al unui joc bazat pe forță, ci pune un preț mai mare pe spontaneitate și prospețime nervoasă. El consideră că în oceanul fotbalului atletic o echipă jucînd mai ofensiv și cu ceva mai multă fantezie se poate impune chiar și în fața unor concepții tactice mai riguroase. Se pare că aceste concepții ale lui Schwartz nu diferă prea mult de cele ale lui Teașcă al nostru.

Critica sistemului în marș

Trebuie să admitem că perseverența și curajul cu care își apără concepțiile acest antrenor sînt demne de stimă, căci rolul de „ultim mohican" este un rol greu, cu atît mai mult cu cît se poate prevedea cu oarecare probabilitate că va fi înghițit de tacticile mai „realiste", mai apropiate de nevoile luptei acerbe pentru rezultat. Se fac auzite din ce în ce mai puternic voci venite din rîndul conducătorilor clubului, care au investit acolo capitaluri serioase, cerînd aplicarea unor tactici mai eficace. Contraatacurile fundașului Jusufi (fost jucător al națională Iugoslave, în prezent la Eintracht) atît de admirate în trecut, sînt criticate acum cu asprime. Se arată că aceste incursiuni în atac lasă o zonă de apărare descoperită, lucru pe care unii adversari își bazează tactica, prin postarea unui vîrf de atac în apropierea zonei părăsite de Jusufi, pe unde pornește apoi contralovitura cu mai multe șanse de reușită.

Cel mai în vogă antrenor vest-german al momentului, Max Merkel de la F.C. Nürnberg, lider al campionatului, spunea, referindu-se la zona frankfurteză a lui Schwartz: „Cine mai joacă astfel în zilele noastre?" Puțin mai tîrziu avea să ilustreze pe viu temeinicia părerii sale, depășind cu ușurință, cu vîrfurile de atac, apărarea echipei lui Schwartz în întîlnire directă de campionat.

Așteptăm cu interes cariera echipei Eintracht din Frankfurt. După încă cîteva puncte pierdute s-ar pune, probabil, în discuție contractul de antrenor al unei personalități care merită considerație pentru nonconformism într-o lume pozitivistă, obsedată de calculul rece al cifrelor de pe tabela de marcaj. Este motiv suficient pentru a dori ca echipa din Frankfurt să evadeze din zona atît de temută a retrogradării, chiar dacă în „războiul sistemelor" ne aflăm pe partea cealaltă a baricadei. Și aceasta, din rațiuni ce privesc tactica aplicată de echipele noastre, unde sentimentele platonice și preferințele personale nu au ce căuta.

N. BRAȘOVEANU

Președintele Comitetului de organizare a J. O. din 1968 vizitează Europa

MOSCOVA (Agerpres). — Răspunzînd invitației Comitetului olimpic al U.R.S.S., președintele Comitetului de organizare a celei de-a XIX-a ediții a Jocurilor Olimpice de vară, Pedro Ramirez Vasquez, a sosit la Moscova. La sosire, pe aeroport, Ramirez Vasquez a fost întîmpinat de președintele Comitetului olimpic al U.R.S.S., Konstantin Andrianov, și ale personalități ale mișcării sportive sovietice.

Oaspetele mexican va vizita bazele și instalațiile sportive din orașele Moscova și Leningrad.

Într-un interviu acordat unui corespondent al Agenției TASS, Ramirez Vasquez a declarat: „**Sosirea mea în Europa este legată de dorința de a discuta nemijlocit cu conducătorii unor comitete olimpice naționale probleme actuale ale sportului internațional, precum și de a întări contactele personale cu conducătorii mișcării sportive din țările respective**".

Referindu-se la viitoarea Olimpiadă din Mexic, Ramirez Vasquez a spus: „**Capitala mexicană este în prezent 80 la sută pregătită pentru marea întrecere, urmînd ca în luna iulie a anului viitor toate bazele sportive să fie gata de a primi pe oaspeții Jocurilor Olimpice**".

Următoarele etape ale vizitei lui Pedro Ramirez Vasquez în Europa vor fi orașele Atena, Bonn și Madrid.

Colocviu internațional consacrat ambarcațiunilor cu pînze

Navigația pe ambarcațiunile cu pînze, ca ramură sportivă și mijloc de formare a tineretului, a luat o mare dezvoltare în ultimii ani. Recent, la Paris s-au desfășurat lucrările unui colocviu internațional, la care au luat parte reprezentanți a 11 țări interesate în această disciplină sportivă. Între altele s-a hotărît crearea la Paris a unui birou permanent însărcinat să țină legătura cu cluburile de navigație din diferite țări. Delegatul Franței a declarat că țara sa este gata să acorde asistență tehnică în cazul cînd va fi solicitată.

600 de „ajutoare olimpice" pe lîngă echipele participante la J. O. din Mexic

Comitetul de organizare a Jocurilor Olimpice de vară a anunțat că pentru deservirea și însoțirea echipelor străine și a oficialilor în timpul întrecerilor olimpice din Mexic, va fi instruit un număr de 600 de tineri și tinere.

Aceste „ajutoare olimpice" vor trebui să cunoască în mod obligatoriu cel puțin limbile franceză și engleză. De asemenea, ei vor trebui să urmeze și să absolve un curs de cultură și artă mexicană, pentru a-și putea îndeplini cu eficiență funcția de ghid olimpic.

De la 4-1 la 0-5

F. C. Napoli surclasată în „Cupa orașelor tîrguri"

În „Cupa orașelor tîrguri", echipa scoțiană Hibernians a realizat o performanță deosebită. După ce a fost învinsă cu 4—1 de Napoli în primul meci, în partida retur, desfășurată la Edinburgh, formația scoțiană a cîștigat cu 5—0, calificîndu-se pentru etapa următoare. Prin urmare, și o diferență de 3 puncte poate fi recuperată!

În „Cupa cupelor", Olympique Lyon a dispus cu 1—0 de Tottenham Hotspur, prin golul marcat de Di Nallo. Returul va avea loc la 13 decembrie la Londra.

● **Ieri în „C.C.E.", la fotbal: St. Etienne—Benfica 1—0 (1—0). Învingătoare cu 2—0 în primul joc, Benfica s-a calificat.**

Hocheiștii cehoslovaci s-au revanșat în fața suedezilor

După o victorie și un meci egal, echipa de hochei pe gheață a Suediei a fost învinsă la un scor sever de reprezentativa Cehoslovaciei. Disputată la Palatul sporturilor din Praga, a treia întîlnire a revenit gazdelor cu 8—2 (2—0, 3—1, 3—1). Au marcat Suchy (3), Gorbati, Tikal, Havel, Heim, Irjik, respectiv, Lundstroem (2). La meci au asistat 14 500 spectatori.

Echipa feminină a României pe locul 5 la Dinamoviada de volei

La Ulan Bator s-a încheiat Dinamoviada internațională de volei. În competiția masculină, pe primul loc s-a situat formația U.R.S.S care, în meciul decisiv, a întrecut cu 3—0 formația R.P.D. Coreene, clasată a doua. Locul trei a fost ocupat de echipa cehoslovacă. La feminin a cîștigat selecționata R.P.D. Coreene, urmată în ordine de U.R.S.S., R. D. Germană, Polonia, ROMÂNIA, Ungaria și R. P. Mongolă.

Un medic american despre adaptarea sportivilor la condițiile altitudinii

Medicul loturilor olimpice ale S.U.A., dr. Merrit Stiles, a declarat într-o conferință de presă, ținută la Houston, că altitudinea capitalei mexicane va avea un efect mai important asupra atleților fondiști, înotătorilor, cicliștilor și canotorilor. Specialistul american a subliniat că adaptarea organismului sportivilor la altitudinea de peste 2 200 m este realizabilă printr-un antrenament intens și stagii de pregătire efectuate la munte El a arătat, de asemenea, că este extrem de important ca la Mexico atleții să și dozeze altfel efortul, în sensul că o cursă pe distanța de 1 500 m trebuie concepută pe grafic ul unei curse de 2 000 m la nivelul mării. Medicul american a declarat că unele jocuri sportive ca baschetul, hocheiul pe iarbă, voleiul nu vor pune probleme speciale participanților la Olimpiada din Mexic.

ALL'ONESTÀ LA PRIMA VICTORIE

ROMA 30 (Agerpres). — În etapa a patra a campionatului italian masculin de baschet al Italiei s-a înregistrat o mare surpriză. Cunoscuta formație Simmenthal Milano a pierdut cu scorul de 67—77 în fața echipei Candy Bologna.

Echipa All' Onestà Milano, viitoarea adversară a lui Dinamo București în „Cupa cupelor", a obținut prima sa victorie din actualul campionat, învingînd cu 72—69 formația Eldorado. All' Onestà Milano ocupă în prezent locul șapte în clasament, cu 2 puncte. Alte rezultate: Ignis Varese — Becchi 62—60; Oransoda — Butangas 63—58; Ignis Sud — Reyer 76—67.

În clasament conduc, neînvinse, echipele Oransoda, Candy și Ignis Sud cu cîte 8 puncte, urmate de Ignis Varese și Simmenthal cu cîte 6 puncte.

A inceput finala inter-zone a „Cupei Davis"

SPANIOLII ȘI SUD-AFRICANII, EGALI DUPĂ PRIMA ZI: 1-1

JOHANNESBURG, 30. — **La meciurile de deschidere din finala interzone a „Cupei Davis", terenurile cimentate de la Ellis-park erau scăldate de un soare primăvăratic, după ce cu 24 de ore înainte fuseseră făcute impracticabile de un ciclon care s-a abătut asupra zonei de sud a continentului african.**

In primul joc, campionul spaniol Manuel Santana a avut ca adversar pe Ray Moore, introdus în locul lui Bob Hewitt, indisponibil. Meciul a fost la discreția lui Santana, învingător în trei seturi: 6—3, 6—2, 6—4. Exact opusă a fost desfășurarea celui de al doilea meci de simplu în care spaniolii l-au folosit pe tînărul Manuel Orantes. Acesta a fost dominat de sud-africanul Cliff Drysdale, care a cîștigat cu 6—4, 6—2, 6—4.

După prima zi: Republica Sud-Africană — Spania 1—1. Azi se dispută meciul de dublu, între perechile Mc Millan, Maud și Santana. Arilla.

PRIETENA NOASTRĂ, APA!

Președintele F. I. N. A. pledează pentru:

„Prin caracterul său de mare utilitate, înotul depășește cadrul în care ne-am obișnuit să circumscriem o ramură de sport sau alta. El capătă, în aceste condiții, semnificații și ecouri profund sociale. Fiecare om, care într-o împrejurare tragică reușește să învingă stihia oarbă a apei, își pune semnătura pe certificatul bunei noastre activități; fiecare victimă este un grav vot de blam. Mă gîndesc citeodată că, spre pildă, calul se naște cu reflexul plutirii. Omul îl capătă. Din acest punct de vedere se pare că am rămas puțin în urmă. Misiunea noastră nu va fi încheiată decît atunci cînd toți locuitorii acestei planete vor ști să înoate. Biologii afirmă că viața s-ar fi născut în apă. Este absurd, deci, ca tocmai apa să curme viețile..."

Aceste cuvinte le rostea, cu patos și cu o intonație care excludea aproape necesitatea translatorului, un bărbat care, fără să fi fost un cunoscut înotător de performanță, și-a consacrat cei mai fecunzi ani ai vieții destinelor natației.

Dl. WILLIAM BERGE PHILLIPS, președintele F.I.N.A., ne-a destăinuit cu modestie (și numai la mari insistențe) cîteva pagini din biografia sa.

Înoată de cînd s-a născut. La 14 ani era oficialul ales al secției de copii a clubului ABBOTSFORD din Sydney. A jucat polo în echipa statului Victoria. Trezorier și apoi secretar al federației australiene de natație, William Phillips își dovedește competența, talentul organizatoric, pasiunea. Din 1949 este membru al Comitetului executiv al F.I.N.A.; din 1952 a fost ales vicepreședinte, iar în 1964, în timpul J.O. de la Tokio, i s-a încredințat funcția de cea mai mare răspundere, aceea de președinte.

— Domnule Phillips, pentru a învăța să învingi apa este, neapărat, nevoie de apă. După aprecierea dv., care trebuie să fie numărul de bazine necesar pe „cap de locuitor"?

— **Matematica nu este specialitatea mea,** răspunde președintele F.I.N.A. **Totuși, la un mod cu totul aproximativ, aș aprecia că este absolut nevoie de un bazin de înot la 20 000 de locuitori. În țările Europei, cu anul împărțit în patru anotimpuri, problema este mai dificilă din cauza iernilor. Noi, în Australia, beneficiem de numeroase**

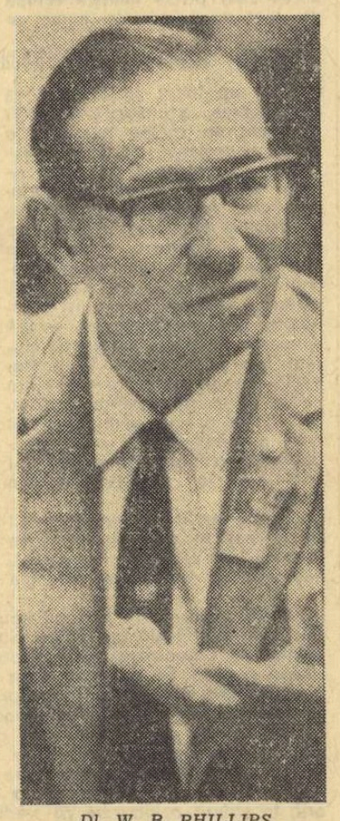

Dl. W. B. PHILLIPS președintele F.I.N.A.

bazine în ocean. România fiind o țară riverană ar putea să procedeze la fel. Oricum, socotesc eu, numărul de bazine de înot intră în orice statistică menită să oglindească standardul de viață al unui popor.

— Cum vedeți drumul de la înotul de masă, la acela de performanță?

— **Acest drum este foarte simplu. Aș putea spune eu, chiar natural. Evident, performanța nu este compatibilă fără masă, fiind corolarul său. Am să vă dau un exemplu. În Statele Unite, la competițiile de natație deschise tuturor iubitorilor acestui sport, participă anual cam 7 milioane de oameni, cu precădere copii. Este ceva mai puțin decît populația Australiei! În asemenea condiții ne mai putem mira, oare, că americanii cumulează recordurile mondiale și medaliile olimpice? Se vorbește mult în lumea natației despre rivalitatea care există între înotătorii americani, australieni, ruși, cărora li s-au adăugat, în ultima vreme, aceia din R.D. Germană. Eu aș dori ca gloria și medaliile să fie împărțite între reprezentanții a cît mai multor națiuni. În felul acesta am avea certitudinea universalității natației. Dar, repet, în preocupările federației noastre stă, pe primul plan, misiunea răspîndirii acestui sport în mase și nu coborîrea cifrelor, tot mai fabuloase, ale recordurilor.**

— În privința selecției viitorilor campioni, la ce vîrstă socotiți că trebuie „aruncat" copilul în marea arenă a întrecerii?

— **Din momentul în care a învățat să înoate. La urma urmei, viața însăși este o întrecere. Natația este, prin excelență, sportul celui mai desăvîrșit fair-play, care te învață să cîștigi cu modestie și să pierzi cu demnitate. Fiecare lungime de bazin este, în ultimă instanță, o pagină din codul pe care trebuie să-l parcurgă fiecare om dornic să se poată socoti genteleman.**

— Cum vedeți viitoarea confruntare mondială a natației, la J.O. din Mexic?

— **Problema altitudinii viitoarei Olimpiade a fost atît de mult dezbătută, încît se pare că nu mai prezintă nici un secret. Cunoașteți, și dv., fără îndoială, toate amănuntele. Pe distanțele scurte sînt de așteptat noi recorduri. Pe distanțele lungi, concurenții vor plăti tributul inevitabil al înălțimii. Oricum, această mult discutată „altitudine" a încetat să mai fie un coșmar. Este bine să insuflăm sportivilor încrederea în forțele lor, să-i dumirim că un înotător foarte bine pregătit la șes, va obține un bun rezultat, indiferent de cifra altimetrului. Pentru Mexic se pregătesc, desigur, surprize și mari revanșe. Le așteptăm cu nerăbdare.**

Valeriu CHIOSE

telex-radio-telefon

In cadrul „Cupei Europei" la box (sportivi sub 21 de ani), selecționata Poloniei a întrecut cu 12—8 echipa R. D. Germane, în meciul disputat la Potsdam. Iată rezultatele tehnice înregistrate: muscă: Kokoszka (P) b.p. Blum (R.D.G.); cocoș: Kuderski (P) b.p. Schultz (R.D.G.); pană: Karuk (P) b.p. Bunr (R.D.G.); semiușoară: Jacob (R.D.G.) b. desc. r. II Zelezniak (P); ușoară: Beider (R.D.G.) b. ab. r. II Zakrzewski (P); semimijlocie: Willum (R.D.G.) b.p. Montewski (P); mijlocie mică: Stachurski (P) b.p. Leisner (R.D.G.); mijlocie: Urban (R.D.G.) b.p. Hebel (P); semigrea: Zurek (P) b.p. Sachse (R.D.G.); grea: Jankowiak (P) b. ab. r. I Brauns (R.D.G.).

■

Selecționata de hochei a Elveției (care a jucat recent în România), a învins, la Grenoble, cu scorul de 11—0 (1—0, 7—0, 3—0) reprezentativa olimpică a Franței. Cei mai buni jucători ai oaspeților au fost Luthi, Chappot și Piller.

■

In cadrul turneului pe care îl întreprinde în U.R.S.S., reprezentativa feminină de baschet a R. D. Germane a întîlnit la Tbilisi selecționata R.S.S. Gruzine. La capătul unui meci echilibrat, baschetbalistele din R. D. Germană au terminat învingătoare cu scorul de 62—58 (34—28). Cea mai bună jucătoare a învingătoarelor a fost Barbara Kun, care a înscris 15 puncte.

■

Cursa ciclistă de 6 zile, disputată pe velodromul acoperit din Gand, a revenit cuplului belgian Eddy Merckx-Patrik Sercu — 569 p, urmat de danezii Lykke-Eugen — 213 p. Eddy Merckx, care a cucerit anul acesta titlul de campion mondial de fond, trofeul Baracchi și alte cîteva curse importante se dovedește a fi la fel de bun pe velodromurile de iarnă. Tot la Gand în „Cursa de 7 ore", rezervată amatorilor, au cîștigat englezul Graham Webb și belgianul Daniel Goens. G. Weeb a cucerit și el titlul de capion mondial de fond în acest an.

■

Reprezentativa de haltere a R. D. Germane a întîlnit la Helsinki selecționata Finlandei. Victoria a revenit sportivilor oaspeți cu 5—2. Cel mai bun rezultat a fost înregistrat la categoria grea unde Manfred Rieger (R. D. Germană) a realizat la totalul celor trei stiluri performanța de 517,500 kg. Pe locul doi s-a clasat finlandezul Lindroos cu 485 kg.

■

În meciul internațional de handbal dintre selecționatele masculine ale R. F. a Germaniei și Suediei, desfășurat la Köln, handbaliștii vest-germani au obținut victoria la limită cu scorul de 13—12 (5—7). Cel mai bun jucător de pe teren a fost suedezul Eriksson, care a marcat 10 din cele 12 goluri ale echipei sale.

■

Primul concurs de selecție a patinatorilor sovietici în vederea Jocurilor Olimpice de iarnă de la Grenoble, a avut loc pe patinoarul din Minsk. La masculin a ieșit învingător Cetveruhin cu 1681,4 puncte, urmat de Vedenin — 1614,8 puncte și Kurenbin — 1613,8 puncte. În concursul feminin pe locul întîi s-a situat Elena Sceglova — 1638 puncte, secondată de Elena Aleksandrova cu 1569 puncte. În proba de perechi au cîștigat Rodnina-Ulanov, iar la dansuri perechea Pahomova-Gorskov.

■

Concursul internațional de ciclocros desfășurat la Pau a revenit italianului Renato Longo, cronometrat pe distanța de 24 km cu timpul de 1 h 23:00. Francezul Raymond Poulidor a sosit al doilea la numai 2 sec. față de campionul mondial al acestei specialități cicliste.

■

Federația japoneză de atletism anunță organizarea la fiecare 4 ani a unui mare concurs atletic după programul olimpic. Concursul se va desfășura în anul următor Jocurilor Olimpice și va fi găzduit pe rînd de Japonia, Canada, S.U.A., Australia, Noua Zeelandă. Primul „post-olimpic" va avea loc în anul 1969 la Tokio.

■

La Halmstad (Suedia) s-a desfășurat meciul internațional de gimnastică dintre selecționatele masculine ale Suediei și R. D. Germane. Victoria a revenit oaspeților cu 559,35—548,05 puncte. La individual, pe primul loc s-a clasat Mathias Brehme (R. D. Germană).

■

Raliul automobilistic „Criterium des Cevennes", desfășurat în Franța, a fost cîștigat anul acesta de echipajul Larousse-Callewaert pe o mașină „Alpine-Renault". Pe locul doi, pilotînd un automobil „Matra Jet 6", s-a clasat echipajul Pescarolo-Dubosc.

■

Australianul Johnny Famechon (fiu și nepot al fostelor vedete ale boxului francez) a cîștigat la Melbourne titlul de campion al Commonwealthului, la categoria pană. Famechon l-a învins prin k.o. tehnic, în repriza a 11-a, pe scoțianul Johnny O'Brien și a fost inclus printre candidații la titlul mondial rămas vacant prin retragerea mexicanului Vicente Saldivar.

Redacția și administrația: București, str. Vasile Conta nr. 16, telefon 11.10.05, interurban 72 și 286. Telex: sportrom bue. 180. Tiparul: I. P. „Informația" str. Brezoianu 23—25.

40355

ANUL XXIII
Nr. 22 (5456)
SÎMBĂTĂ
2 DECEMBRIE 1967
4 pagini 30 bani

PROLETARI DIN TOATE ȚĂRILE, UNIȚI-VĂ!

sportul

ZIAR AL CONSILIULUI NAȚIONAL PENTRU EDUCAȚIE FIZICĂ ȘI SPORT

Mîine la Budapesta:

ROMÂNIA—UNGARIA, meci retur în preliminariile turneului U.E.F.A.

Citiți în pagina a III-a, corespondența trimisului nostru special.

COMUNICAT

În zilele de 29, 30 noiembrie și 1 decembrie 1967 a avut loc Plenara Comitetului Central al Partidului Comunist Român.

Plenara a dezbătut și a aprobat în unanimitate proiectul planului de stat al economiei naționale și proiectul bugetului de stat pe anul 1968, care urmează a fi supuse spre legiferare Marii Adunări Naționale.

Plenara a analizat activitatea desfășurată de organizațiile de partid, de tineret, de celelalte organizații obștești și de stat pentru educarea tineretului și a adoptat în unanimitate hotărîrea cu privire la îmbunătățirea muncii educative în rîndurile tineretului și a activității Uniunii Tineretului Comunist.

Plenara a examinat problemele privind pregătirea Conferinței Naționale din 6 decembrie a.c. a Partidului Comunist Român și a adoptat în unanimitate hotărîri corespunzătoare.

Plenara a ales în unanimitate pe tovarășii Florian Dănălache și Janoș Fazekas ca membri ai Comitetului Executiv și pe tovarășii Gheorghe Stoica și Virgil Trofin ca membri supleanți ai Comitetului Executiv al C.C. al P.C.R.

La lucrările plenarei au participat ca invitați șefi ai secțiilor C.C. al P.C.R., prim-secretari ai comitetelor regionale de partid, președinți ai sfaturilor populare regionale, conducători de instituții centrale de stat, redactori șefi ai ziarelor centrale.

În cadrul dezbaterilor au luat cuvîntul tovarășii: Mihai Marinescu, Iosif Uglar, Vasile Potop, Dumitru Balalia, Mihai Burcă, Vasile Mateescu, Gheorghe Petrescu, Ion Ichim, Bujor Almășan, Ladislau Braniș, Miu Dobrescu, Constantin Dăscălescu, Petre Duminică, Gheorghe Călin, Dumitru Popa, Emil Drăgănescu, Roman Moldovan, Ion Circei, Gheorghe Pană, Aurel Duca, Mihail Roșianu, Ion Gheorghe, Petru Enache, Barbu Zaharescu, Ștefan Bălan, Constantin Pîrvulescu, Chivu Stoica.

În încheierea lucrărilor plenarei a vorbit tovarășul Nicolae Ceaușescu.

DIVIZIONARELE DE VOLEI DIN „A" ÎNCEP ÎNTRECEREA

PROLOG

Mîine se dă startul în cea de-a XX-a ediție masculină și cea de-a XIX-a feminină a campionatelor naționale de volei. Ce așteptăm de la aceste întreceri? În primul rînd, ștergerea proastei impresii lăsată de reprezentativa masculină la europene, unde a ocupat un loc ce nu-i face cinste și care nu reflectă adevărata valoare a voleiului românesc. Mai multă atenție promovării tinerelor talente în echipele masculine, o mai judicioasă pregătire la cluburi, astfel încît nivelul jocului practicat de echipe în campionatul republican să constituie o garanție a unei comportări superioare a reprezentativelor noastre în competițiile internaționale. Așteptăm, apoi, semnele redresării voleiului feminin pentru atingerea valorii pe care a avut-o cu ani în urmă.

În ajunul începerii campionatului, am efectuat, cu sprijinul corespondenților noștri, un sondaj asupra stadiului de pregătire a echipelor, consemnînd cîteva noutăți.

CAMPIOANA MASCULINĂ A ȚĂRII, STEAUA, și-a verificat lotul cu prilejul „Cupei orașului Bacău" și „Cupei Carpați", pe care le-a cîștigat. După cum ne-a declarat antrenorul *T. Tănase*, Steaua este hotărîtă să-și apere titlul, și să nu cedeze ștafeta preluată de la Rapid. Nume noi în echipă: *Marius Iorga* (transferat de la Politehnica Galați), *Lazăr Andreica* (de la Minerul Baia Mare) și *Daniel Ionescu* (Viitorul București).

DINAMOVIȘTII BUCUREȘTENI așteaptă cu nerăbdare începerea campionatului. După C. E. de la Istanbul, la care au participat aproape toți jucătorii de bază, echipa a efectuat antrenamente în mod gradat, folosind vechiul lot de jucători, cărora li s-au adăugat Matei Eftimiu **(M.T.Tc.),** Viorel Marian **(de la juniori) și** Marin Enescu **(fost fotbalist la Tînărul Dinamovist).**

Antrenorul S. Mihăilescu **își pune mari speranțe în V. Marian, pe care îl va folosi ca trăgător secund. Printre altele antrenorul dinamoviștilor ne-a declarat:** „Pe lîngă jocul combinativ, specific echipei noastre, vom utiliza și atacul în forță, mai sigur cînd prima pasă este improprie".

VOLEIBALIȘTII BRĂILENI pășesc în al patrulea an de activitate în prima divizie a țării cu hotărîrea de a reprezenta demn culorile asociației Celuloza. Lotul — remaniat. Din cei vechi au mai rămas doar 5: *Cîbu, Vasile, Bărbulescu, Bratu* și *Mitrea*. Jucători noi: *Săuleanu* (Alumina Oradea), *Pasat* (A.S.A. București), *Rotaru* (Petrolul Ploiești), *Susan* (Politehnica Tim.) și — eventual — *Brandenburg* (Politehnica Galați), a cărui transferare este în litigiu. (N. COSTIN—coresp. principal).

VIITORUL BACĂU a început pregătirile din septembrie, inițial cu patru antrenamente pe săptămînă. Jocuri de verificare susținute acasă **(3—1 și 3—2 cu Celuloza Brăila, 3—0 cu Progresul Suceava din „B"),** la Ploiești **(3—2 și 3—0 cu Petrolul),** în „Cupa orașului Bacău" (locul II) și în „Cupa Carpați" (de asemenea locul II). Antrenorul **V. Ghenade** se declară mulțumit de forma elevilor săi, între care sînt azi și noi transferați **Iordache** (Politehnica Timișoara) și **Burciu** (A.S.A. Ploiești). **(Ilie IANCU — coresp. principal).**

EVOLUȚIA ECHIPEI TRACTORUL BRAȘOV este așteptată cu legitim interes. După mulți ani, ea se va prezenta fără unul dintre oamenii de bază, maestrul emerit al sportului GHEORGHE FERARIU, sărbătorit duminica trecută, la finele „Cupei Carpați", cu prilejul retragerii sale din activitatea competițională. Desigur, un foarte mare gol în formație, pe care eforturile celor rămași cu greu îl vor umple. Antrenorul V. Stănei ne spunea însă că aceștia sînt decișI să facă totul pentru a apăra onorabil, chiar și în aceste condiții grele, prestigiul voleiului brașovean. Le urăm succes! (C. GRUIA — coresp. principal).

(Continuare în pag. a 2-a)

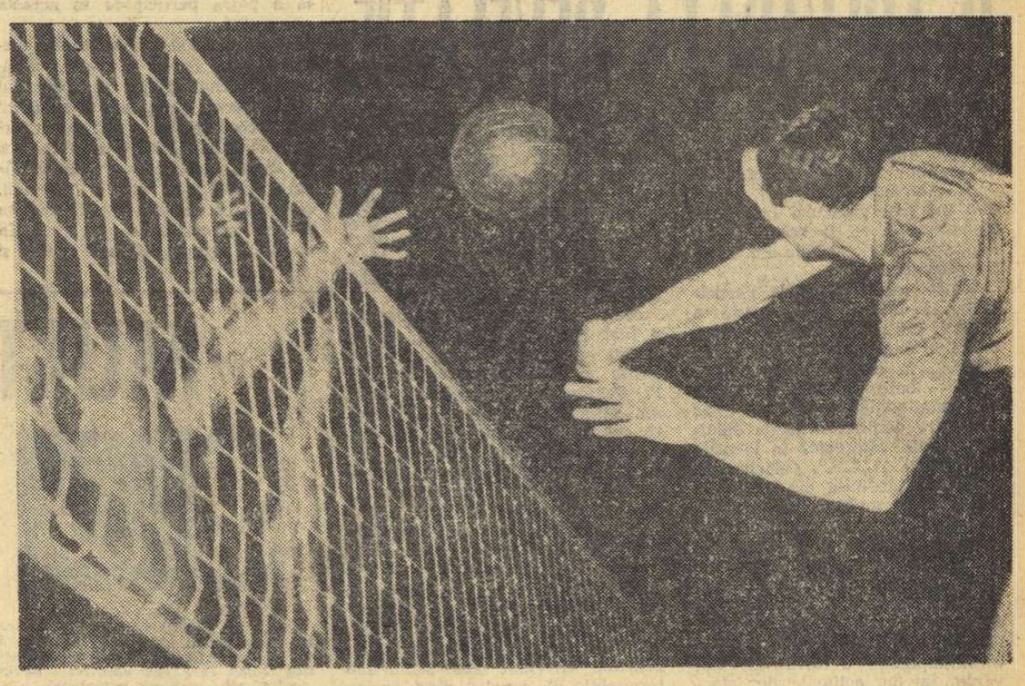

Supliment de invitație la etapa inaugurală a ediției 1967/68 a echipelor de volei din divizia A. Spectaculos moment dintr-o electrizantă partidă Dinamo—Rapid, jucată anul trecut și pe care așteptăm s-o întrecă în frumusețe și valoare cît mai multe meciuri ale fruntașilor și fruntașelor voleiului nostru în noua ediție a campionatelor republicane.

Foto: Aurel Neagu

MECIUL CU R. D. GERMANĂ BATE LA UȘĂ

Nouă băieți liniștiți... Liniștea dinaintea furtunii. Primul din stînga — Dobrin, ultimul — Coman

Foto: V. Bageac

• Coman va apăra din nou! • Dobrin în ghips • Ultimele pregătiri ale lotului nostru

Cîteva zile pînă la așteptata întîlnire retur cu reprezentativa R. D. Germane, ultimul și cel mai important joc al echipei noastre naționale din acest sezon. Și în timp ce, la Torino și Valencia, Rapid și Steaua își jucau șansele de calificare, la București, în fața televizorului sau lîngă aparatul de radio, mai mulți jucători, împreună cu antrenorul lor, priveau sau ascultau cu atenție ceea ce se întîmpla. Foarte interesați. De ce? Simplu de răspuns: acolo, încleștați în dispută, se aflau colegii lor de la echipa națională. Iar pe antrenor — Angelo Niculescu, director tehnic al F. R. Fotbal, îl interesa cu osebire cum răspund la solicitări C. Dan, D. Nicolae, Haidu, Ion Ionescu...

— Ce părere aveți, acum, la sfîrșitul ostilităților, l-am întrebat vineri dimineața.

— Despre jucătorii de la Steaua nu mă pot pronunța, deoarece nu i-am văzut, ci doar despre rapidiștii C. Dan, Greavu și Ion Ionescu. C. Dan s-a văzut mai puțin în joc, fiind oarecum eclipsat de către Motroc, care a atacat, în prima fază, pe înaintașii italieni. Ion Ionescu a reconfirmat forma bună în care se află, în acest sfîrșit de sezon, iar Greavu a jucat peste așteptări.

— Care este situația la București? Ne referim, în primul rînd, la „problemele" Dobrin și Coman.

— Pe jumătate bună! Adică portarul Coman este refăcut complet. A și apărut în poarta lotului, cu prilejul jocului de antrenament de joi după amiază. Am făcut antrenament cu o echipă de tineret a Progresului, alcătuită din... 12 jucători, care a acționat cu apărare aglomerată. Cît privește pe Dobrin, acestuia i-a fost din nou imobilizat piciorul în ghips și nu va fi apt de joc pentru partida de la 6 decembrie.

— Asta înseamnă că se va produce cel puțin o modificare în echipa care a evoluat în meciul cu R. F. a Germaniei: Coman în locul lui Haidu. Mai preconizați și altele?

— Dacă nu vor exista cauze... medicale, nu. Nu știu cum se prezintă D. Nicolae și Sătmăreanu. Dr. Șerban Florian va avea toate datele astă-seară (n.r. vineri seara), după întoarcerea Rapidului și a Stelei.

— Spuneți-ne ceva despre pregătirile lotului, pînă în ziua meciului cu R. D. Germană.

— Ele au un dublu aspect: fotbalistice, propriu-zise și cultural-recreative.

Duminică, vom susține un ultim joc de ansamblu, întîlnind un adversar tradițional — Electronica Obor. Pînă la această partidă, avem în vedere numai lucruri care țin de păstrarea suportului fizic: exerciții de gimnastică, plimbări etc. Luni la prînz, pregătirile vor fi încheiate, cu vizionarea unui film de 50 de minute. Subiectul filmului? Meciul de la 22 noiembrie dintre România și R. F. a Germaniei. O retrospectivă a lucrurilor bune realizate și a erorilor. Luni seara, vom merge la un spectacol ușor.

— Cum se prezintă lotul din punct de vedere al capacității psihice?

— Există o mobilizare particulară pentru această partidă. Jucătorii noștri vor să obțină un rezultat care să anuleze pe cel de la Berlin. Și ceea ce este foarte important e faptul că ei cred în posibilitatea realizării acestui deziderat.

Convorbire consemnată de
Valentin PAUNESCU

În pagina a 4-a

O nouă anchetă internațională a ziarului sportul

Cu începere din acest număr, ziarul „Sportul" publică răspunsurile la o nouă anchetă internațională. Ne-am adresat corespondenților noștri de peste hotare, ca și unei serii de specialiști, cu întrebarea:

Ce loc ocupă educația fizică în școlile din țara dv.?

Preocuparea pentru a da tineretului acea dezvoltare multilaterală, armonioasă, care să-i asigure întărirea și păstrarea sănătății, prin exercițiile fizice cele mai adecvate, constituie una din căutările neîntrerupte ale pedagogilor și instituțiilor de specialitate de pretutindeni.

Este, de aceea, interesant de știut stadiul actual al problemei și rezolvările găsite în diferite țări ale lumii, așa cum sînt consemnate în răspunsurile primite la ancheta noastră.

În acest număr:
ANGLIA

UN EFORT MINIM

Revoluția industrială aflată în plin mers creează confort pe toată linia. În fond, confortul pare să însemne din ce în ce mai mult viață scutită de efort fizic. Eforturile depuse doar cu cîteva decenii în urmă de bunicii noștri, în muncă și la rezolvarea treburilor gospodărești, ne par astăzi de-a dreptul colosale. Nu este atît de departe vremea cînd munca, în cele mai multe domenii, se va reduce la o apăsare pe butoane. Dar chiar dacă nu am ajuns încă acolo, în numeroase sectoare activitatea cetățenilor cere totuși o cantitate de efort sub nivelul necesar organismului. Efectele acestui nou fel de a trăi nu sînt de loc lipsite de pericol. Daunele produse sănătății în acest fel sînt constatate și combătute de către biologi, fiziologi, igieniști, demografi, în toate țările economic dezvoltate.

Lipsa unui efort fizic minim, necesar menținerii organismului omenesc în bună stare de funcționare, duce la încetinirea unor procese vitale și la atrofierea unor organe și țesuturi, cu consecințe negative asupra potențialului fizic, nervos și intelectual. Celulele îmbătrînesc înainte de vreme. Toți cercetătorii sînt de acord în a recomanda, pentru întîrzierea acestui proces, practica la toate vîrstele a unor exerciții fizice și a sportului. Dar nu toți cetățenii pot fi convinși să le practice. De altfel, omul modern tinde să elimine efortul chiar și la realizarea celor mai temerare și aventuroase performanțe ale sale. Cutezătorii exploratori ai lumii tăcerii și ai spațiului cosmic înfruntă riscurile din cabine confortabile. Excursiile pe jos, odinioară forma cea mai răspîndită a exercițiului fizic, se transformă în zilele noastre în aventura comodă a călătoriei cu mijloace de transport moderne care te duc oriunde fără să miști măcar un deget.

Și totuși, există exerciții simple și accesibile care, privite cu un dram de înțelepciune, pot deveni foarte utile și plăcute celor ce se decid să le practice. Este vorba de mersul pe jos și de mersul pe bicicletă. O plimbare de o jumătate de oră zilnic, pe jos sau pe bicicletă, poate oferi organismului acel exercițiu absolut necesar care să compenseze cu efecte salutare inactivitatea fizică relativă din restul zilei. A merge și a te întoarce de la locul de muncă pe jos sau pe bicicletă poate fi și foarte plăcut. În plus, acest procedeu poate contribui la rezolvarea problemelor născute de pe urma înmulțirii peste posibilitățile rutiere existente a mijloacelor de transport.

Torsten Tegner, octogenarul redactor-șef al ziarului sportiv suedez „Idrottsbladet", singurul om care a asistat la toate edițiile Jocurilor Olimpice de la 1912 încoace, și-a vîndut acum 20 de ani Cadillac-ul și de atunci se duce zilnic la redacție cu bicicleta, iar cînd zăpada este prea mare, pe jos. El parcurge în acest fel zilnic 12 km. Statura sa dreaptă ca un brad, cocoțată pe o bicicletă demodată, a devenit de mult familiară cetățenilor capitalei suedeze. El și-ar putea permite luxul de a circula cu orice tip de automobil, înzestrat cu maximum de confort, dar nu face acest lucru, fiind conștient că numai în acest fel își poate păstra dinamismul tineresc la o vîrstă înaintată. Și nu există zi în care gazeta sa să nu apară cu un articol substanțial scris de acest sportiv lucid și înțelept.

Știința modernă, care a prelungit în ultimul secol viața medie a omului cu decenii, ne recomandă exercițiile fizice pentru ca viața prelungită s-o putem savura în condiții de sănătate. Altfel, plusul de ani nu ar fi agreabil de loc. În acest scop nu este suficient să citim în ziare despre efortul depus de alții și nici să privim acest efort din tribune confortabile. În acest scop trebuie să mai și urmăm recomandările celor care își petrec viața studiind aceste probleme.

O jumătate de oră de mers pe jos sau pe bicicletă în fiecare zi. Veți ajunge în acest fel să vă asigurați o bătrînețe sănătoasă.

N. BRAȘOVEANU

PANORAMIC SPORTIV EXTERN

„Cupa Davis"

SPANIA CONDUCE CU 2-1

JOHANNESBURG, 1 — În finala inter-zone a „Cupei Davis", după disputarea întîlnirii de dublu, echipa Spaniei conduce cu 2-1 în fața Republicii Sud-Africane. Rezultatul partidei: Santana, Arilla—Drysdale, McMillan 6—4, 6—3, 13—11.

După peregrinări prin Alpii italieni și elvețieni, în căutarea unui strat mai consistent de zăpadă, schiorii lotului olimpic al Franței și-au stabilit cartierul general al antrenamentelor la Montgenèvre, în apropiere de orașul-gazdă al viitoarei „Olimpiade albe", Grenoble. Asul schiului alpin Jean-Claude Killy (în foto) se anunță a fi în formă excelentă

(Citiți amănunte în pag. a 4-a)

24ore

BOGAT PROGRAM INTERNAȚIONAL PENTRU CICLIȘTII ROMÂNI ÎN 1968

Luînd în discuție invitațiile primite, Biroul F. R. Ciclism a hotărît să accepte participarea în sezonul competițional 1968, la următoarele mari întreceri pe etape: Turul Algeriei (Tour d'Anaba) 16—24 martie; Turul Marocului (1—4 aprilie); „Cursa Păcii" (Berlin, Praga, Varșovia) 9—24 mai; Turul Angliei (25 mai — 8 iunie) și Tour de l'Avenir **(Turul Franței pentru amatori) 7—16 iunie.**

Pentru participarea la aceste întreceri a fost selecționat un lot de 22 de alergători care își vor începe pregătirea la 4 decembrie.

Baschetbalistele de la Topolceanka Paskatopola învingătoare la Oradea

În continuarea turneului pe care-l întreprinde în țara noastră, echipa feminină de baschet Topolceanka Paskatopola (Iugoslavia) a jucat la Oradea, cu formația locală, Crișul. După o partidă extrem de disputată, oaspetele au învins la limită: 53—51 (19—20). De menționat slaba precizie a gazdelor, care au ratat nu mai puțin de 16 aruncări libere. (I. GHIȘA, *coresp. principal*).

Crișul Oradea — Rapid București 63—51 la baschet

ORADEA, 1 (prin telefon). Într-un meci restant al campionatului masculin de baschet formația locală Crișul a întrecut pe Rapid București cu scorul de 63—51 (28—25).

FLORETISTUL GH. BURLEA (PROGRESUL) CAMPION NAȚIONAL DE JUNIORI

Vineri seara a fost cunoscut primul campion de juniori la scrimă: Gh. Burlea (Progresul). Locul I, după un baraj cu colegul său de club, G. Ursovici (5-3). Interesant de remarcat faptul că ambii reprezentanți ai clubului Progresul au intrat în finală după... recalificări!

În continuare s-au clasat. 3. T. Petruș (Gloria) 3v.; 4. A. Ștefan (Gloria) 2v.; 5. P. Szabo (Medicina Tg. Mureș) 1v.; 6. P. Henter (Medicina Tg. Mureș) 1v.

Azi, finalele la floretă fete și sabie. Vom reveni cu amănunte. (t. st.).

Comentarii, rezultate, clasamente, anticipații

După turneul de la Cluj

ECHIPA SPERANȚELOR — O ADEVĂRATĂ REVELAȚIE

O scurtă privire retrospectivă asupra recent încheiatului turneu internațional de handbal feminin de la Cluj ne oferă posibilitatea unor interesante concluzii cu 12 luni înaintea viitorului campionat mondial, ce va fi organizat de federația de specialitate din Uniunea Sovietică.

Dintre toate formațiile participante la această a 8-a ediție a „Cupei orașelor", cea mai redutabilă ni s-a părut reprezentativa U.R.S.S., în ciuda faptului că antrenorul **Lazar Gurevici** nu a putut beneficia și de aportul unor jucătoare consacrate de la Jalgiris Kaunas, angrenată în jocurile din cadrul „C.C.E.". Selecționata sovietică, alcătuită din veritabile atlete cu o multilaterală pregătire, a demonstrat cu prisosință o serie de calități ce o impun de pe acum ca principală favorită a C.M. Apărarea echipei, solidă (dar depășind uneori limitele permise de regulament), se adaptează cu ușurință la diferitele situații de preîntîmpinare a ofensivei adverse, iar în acțiunile de atac, binecunoscuta **Valentina Jivih** (al cărei șut e necruțător) este acum mult mai des ajutată de coechipierele sale, atît în jocul de la semicerc, cît și în cel de la 9 metri. Ritmul de joc al echipei — indiferent de situația de pe tabela de marcaj — este tot timpul ridicat, iar contraatacurile supranumerice deosebit de eficace.

Multe aprecieri pozitive se cuvin și „7"-lui iugoslav, alcătuit din **Vilim Ticici.** Echipa sa strălucește prin avansate cunoștințe tehnico-tactice, datorită cărora poate incomoda (și nu numai atît) orice formație pe care o întîlnește. Maturitatea și bogata experiență a unor jucătoare consacrate cum sînt **Istvanovici, Rebernjak, Iasici, Tomasek, Ninkovici** sau **Samardzia** constituie un atu în plus pentru team-ul iugoslav. Dar această formație este extrem de inegală de la un joc la altul, și chiar de la o repriză la alta; atunci cînd te aștepți mai puțin, ea are inexplicabile căderi, care au împiedicat-o mai întotdeauna să realizeze marea performanță, de care adesea s-a aflat foarte aproape (vezi și cazul meciului cu U.R.S.S. de la Cluj, cînd la scorul de 8—5, și aflate în superioritate numerică, timp de 5 minute, handbalistele iugoslave nu au marcat nimic, primind în schimb două goluri !).

Cît privește pe actualele campioane mondiale, în totală schimbare la față, acestea nu mai dețin argumente solide pentru emiterea unor justificate pretenții la supremație. Lotul maghiar este destul de pestriț și — în afara unei deosebite dîrzenii în jocul defensiv — el nu ne-a arătat deocamdată nimic deosebit.

Marea revelație a competiției a fost însă, fără doar și poate, echipa speranțelor noastre, pregătită de doi inimoși antrenori, **P. Simion** și **I. Schuster.** Dacă am aminti numai faptul că această echipă, alcătuită din jucătoare de 17—18 ani (majoritatea prezente la primul turneu internațional) a jucat de la egal la egal cu selecționatele Uniunii Sovietice și Budapestei (de fapt reprezentativa maghiară), scăpînd de fiecare dată victoria printre degete, va trebui să apreciem în mod deosebit evoluția tinerelor handbaliste. **Arghir, Șimo, Micloș, Neghină, Țopîrlan, Domșa, Metzenrath, Hrivniac sau Munteanu** (probabil că unele din aceste nume le aflați pentru prima oară) au ținut piept unor jucătoare cu vechi state de serviciu în arena internațională, și pe alocuri le-au și depășit.

Existența acestei formații confirmă, o dată în plus, buna orientare a federației de specialitate în ceea ce privește promovarea tineretului. Avem o echipă necoaptă, firește (unele dintre jucătoare nici nu activează încă în divizia națională), fără pretenția de a fi acumulat prea mult în domeniul tehnicii și tacticii, dar cu două mari calități: o excepțională dîrzenie și putere de luptă și o totală dăruire în joc. Ni le confirmă și faptul că în cele două partide mai sus-amintite, speranțele noastre nu s-au descurajat în nici unul din momentele cînd erau conduse la 2—3 goluri diferență, revenind de fiecare dată în mod spectaculos. Ele au fost chiar la un pas de obținerea a două senzaționale victorii, iar dacă eforturile lor nu au fost încununate decît cu un parțial succes (draw-ul cu formația sovietică), de vină este numai... tinerețea. Elanul și dîrzenia sînt, desigur, argumente puternice, dar cu ele singure greu poți izbîndi...

Ad. VASILIU

Astă-seară, în sala Floreasca,

Rapid — Brandval Idrottslag (Norvegia), în „C. C. E."

Echipa feminină de handbal **Rapid București,** campioana României, debutează astă-seară (ora 19), în sala Floreasca, în actuala ediție a „C.C.E." Formația rapidistă este la a patra participare în această competiție.

Feroviarele și-au început din vreme pregătirile și așteaptă, optimiste, primul fluier al arbitrului **T. Todorov** (Bulgaria). Antrenorul **Pompiliu Simion,** — cîndva un virtuoz al handbalului — este convins că elevele sale nu vor rata calificarea în turul următor al întrecerii, și speră că evoluția rapidistelor va fi bine apreciată de spectatori. În sprijinul afirmației sale vine și faptul că handbalistele de la Rapid, selecționate în lotul republican, au practicat, în turneul de la Cluj, un joc de valoare, apreciat de specialiști. Iată jucătoarele ce vor fi trecute pe foaia de arbitraj de antrenorul rapidist: **Maria Buzaș** și **Ana Dobrescu** (portari), **Ana Stark, Felicia Bitlan, Elena Băicoianu, Elena Hedeșiu, Cornelia Cula, Elena Gheorghe, Vilhelmina Petrache, Nela Vasilescu** și **Maria Ghiță** (jucătoare de cîmp).

Adversara Rapidului, **Brandval Idrottslag,** campioana Norvegiei, a sosit vineri, la miezul nopții, în București.

APROPO DE CANADA!

La ora cînd apar aceste rînduri, reprezentanții hocheiului nostru se află în orașul St. John's — port la Atlantic, pe insula Terra Nova — unde au susținut aseară întîlnirea de debut în cadrul unui lung turneu pe care-l întreprind în Canada, la invitația federației de specialitate din patria sportului cu pucul și crosa. Evenimentul — căci este într-adevăr vorba despre așa ceva — merită, cred, o atenție specială.

Avem în România vreo sută cincizeci de jucători de hochei „en titre", și un singur patinoar artificial. Competițiile interne se reduc de obicei la lupta între două-trei formații de club, luptă evident inegală, cum s-a putut observa chiar în actuala ediție. Cu toate acestea, iată un deceniu de cînd „tricolorii" noștri contează printre primele zece reprezentative de pe glob — și trebuie să amintim că numai accidentalul ne-a privat de o prestigioasă candidatură la grupa superioară a campionatelor mondiale și olimpice, care vor avea loc în februarie, la Grenoble. Situația intrigă, pe drept cuvînt, pentru că, păstrînd proporțiile și judecînd prin prisma unui raport de echitate — s-ar cuveni, de pildă, ca fotbaliștii români să pericliteze, în ierarhia mondială, pozițiile unor somități ca Spania sau Uruguay! Cît despre semnificația turneului cu pricina — vreau să subliniez că gestul canadienilor nu reprezintă nicidecum un act de complezență — ci, dimpotrivă, un autentic certificat de valoare acordat hocheiului autohton, ca urmare a succeselor sale pe arena internațională. Chiar în acest sezon, băieții antrenați de Mișu Flamaropol și Ion Tiron și-au înscris în palmares victorii clare asupra Italiei și Elveției, urmate de remarcabilul draw cu selecționata R. D. Germane, aceeași selecționată care, două săptămîni mai tîrziu, avea să țină în șah, la Berlin, însăși echipa Canadei!

Cum se explică oare vivacitatea surprinzătoare de care dăm dovadă, într-o disciplină atît de pretențioasă? Care este secretul acestor performanțe, mai mult decît onorabile, realizate în condiții asupra cărora nu voi insista — deși, cine știe, ar fi cazul? După mine, cheia „misterului" constă în entuziasmul fără limite, în dăruirea totală a celor cîțiva împătimiți de fotbalul pe gheață, oameni care, de ani de zile, își consacră toate forțele (citiți, mai exact — tot sufletul) menținerii hocheiului nostru în imediata vecinătate a „celor opt mari" — năzuind totodată, și nu fără temei, la o apropiată evoluție oficială în cea mai selectă companie...

Itinerarul canadian poate constitui — le-o doresc din inimă, căci o merită cu prisosință — un preludiu binevenit!

Dan DEȘLIU

MULTE JUNIOARE — LA NIVELUL MAESTRELOR

Prezentă la finalele de gimnastică ale junioarelor 29.11.1967, în postură de arbitră, cu nostalgia caracteristică celor care din sportivi devin „foști", am urmărit concursul, aproape în egală măsură, ca arbitră și... concurentă. Privind întrecerea din aceste două unghiuri am văzut lucruri interesante. De pildă, numărul mare de formații participante îmi întărește convingerea că gimnastica începe să fie din ce în ce mai îndrăgită, încă de la vîrsta primelor clase ale școlilor generale, în tot mai multe orașe ale țării. Echipa Hunedoarei vine să confirme că și localitățile fără tradiție au de spus un cuvînt în gimnastică, și chiar dacă componentele selecționatei acestei regiuni, foarte tinere, cu mari ambiții și reale aptitudini, nu au obținut un loc fruntaș în clasament, antrenorul Caroly Bela merită sincere felicitări pentru munca sa.

Dar, aș dori ca rîndurile mele să se refere la două probleme de importanță majoră în gimnastică: 1) aspectul morfologic al sportivelor; 2) conținutul exercițiilor liber alese.

Desigur, numărul mare de copii care își îndreaptă pașii spre sălile de gimnastică oferă antrenorilor noștri posibilitatea să desfășoare o susținută muncă de selecție. O echipă alcătuită din sportive armonios dezvoltate, cu segmente bine proporționate, cu plasticitate în mișcare, cu suplețe, eleganță și sensibilitate — iată echipa care poate aspira astăzi la cele mai mari succese. Multe din fetele care au concurat la Timișoara vin să ne demonstreze că specialiștii noștri acordă în ultimul timp importanța cuvenită aspectului fizic al elevelor lor. Selecționata de junioare mici a regiunii Bacău, clasată pe locul I, răsplătește din plin pasiunea, priceperea și munca antrenorilor care au pregătit-o, pe bună dreptate ca fiind considerată ca o formație-etalon, sub toate aspectele. Urmărind-o pe Felicia Dornea aveam impresia că revăd suplețea Larisei Latinina, iar blonda Anca Grigoraș îmi amintea de sensibilitatea în mișcări a Polinei Astahova. Dar, din păcate, am văzut și gimnaste fără nici o perspectivă, menținute în secții numai pentru motivul că într-un concurs este nevoie de un om care să aducă sigur o notă de 8.50. Cu asemenea „soluții" gimnastica noastră nu va putea progresa!

Fără a exagera cîtuși de puțin, pot spune că în ceea ce privește conținutul exercițiilor liber alese am văzut în concursul de la Timișoara junioare care au prezentat elemente și exerciții la nivelul categoriei noastre. Abundența elementelor foarte grele la bîrnă, originalitatea unor combinații în exercițiile prezentate de gimnastele din Bacău au făcut să răsune aplauze furtunoase și să încolțească în noi speranța că peste cîțiva ani... va fi bine. Elemente de înaltă dificultate, ca răsturnarea înainte pe un picior, răsturnarea înapoi, roata din săritură și chiar saltul întins lateral de pe un picior, executate pînă nu de mult numai la sol, au început să fie prezente și în exercițiile de la bîrnă. Ileana Coman (10 ani) poate fi mîndră că este prima gimnastă din România (poate chiar din lume) care a prezentat în concurs un element foarte dificil, Danilova laterală. Felicia Dornea a executat la sol un salt întins în sfoară, element pe care nu l-am văzut nici la Jocurile Olimpice. Micuța Ileana Coman, puțin mai înaltă decît calul de sărit, dacă socotim și cele două funde mari din vîrful capului, nu s-a intimidat de înălțimea obstacolului peste care trebuia să sară. Dimpotrivă, și-a așezat trambulina la doi metri de cal și a sărit așa cum scrie la carte, obținînd cea mai mare notă din concurs: 9.70.

Exercițiile liber alese au ridicat însă și altfel de probleme. După cum se știe, acestea trebuie să cuprindă un număr de elemente obligatorii, din diferite familii de mișcări, precum și alte elemente, la alegere. Din păcate, nu toată lumea a înțeles că cerințele obligatorii sînt... obligatorii și că înlocuirea unui element cu altul se penalizează.

La sol, de pildă (mai ales la categoria senioare și maestre), au lipsit torentele acrobatice, iar elementul artistic era cam același la toate sportivele — pirueta. Tehnica defectuoasă a salturilor a făcut ca de multe ori penalizarea greșelilor să depășească valoarea elementului. Prea puțină originalitate la sol, unde exercițiile urmează cu sfîntenie clasicele linii drepte și diagonalele, la modă acum 15 ani.

Bîrna, numită și „purgatoriul" gimnasticii, nu s-a dezmințit: au fost multe căzături, ezitări, s-au vărsat multe lacrimi. La acest aparat Irina Săracuț a cedat întîietatea unei bănățence, Alina Goreac care, deși a avut și ea o ezitare, a făcut la sfîrșitul exercițiului o coborîre formidabilă. Bravo! Curios, la acest aparat cele mai grele exerciții au fost executate de mezinele concursului: Sinziana Paraschiv, Georgeta Dosiceanu, Anca Grigoraș, Elisabeta Turcu, Maria Stoica, Petruța Păcurcă, Ileana Coman, Felicia Dornea. Dar, pe cît de frumoase și de grele au fost elementele prezentate de gimnastele mai sus-amintite, pe atît de sărace au fost exercițiile altor gimnaste, care s-au oprit la minimumul cerințelor. Ca și la sol, ritmul de execuție la acest aparat este însă prea lent, săriturile artistice sînt prea joase, se evită foarte mult. Chiar și la cele mai bune gimnaste partea artistică a fost sub nivelul celei acrobatice.

La paralele n-am prea văzut noutăți, majoritatea exercițiilor fiind alcătuite din elemente binecunoscute încă de acum cîțiva ani. M-a bucurat în schimb progresul înregistrat în execuția tehnică a diferitelor elemente de bază: roțile în sprijin, trecerea din sprijin în răsturnat cu brațele întinse etc. De asemenea și la sărituri a trebuit să ne mulțumim cu puțin. Răsturnările prin stînd pe mîini au fost uneori atît de defectuos executate încît gimnastele răsuflau ușurate la încheierea execuției bucuroase probabil că au scăpat... tefere.

Și o observație finală. Am văzut la Timișoara tendința unor antrenori de a prezenta în concurs gimnaste cu minimumul de elemente cerute de programa de clasificare, iar la categoria I senioare și maestre chiar cu mai puțin. Ca urmare, multe exerciții au fost penalizate cu puncte întregi. În aceste situații, unii antrenori, cu un foarte ascuțit simț critic atunci cînd urmăreau gimnastele din alte echipe, deveneau foarte îngăduitori cu greșelile gimnastelor din echipele pregătite de ei.

Aș dori ca observațiile făcute în rîndurile de mai sus să fie luate ca un aport colegial, pe care vreau să-l ofer tuturor celor care depun o muncă susținută pentru ca gimnastica noastră să înregistreze revirimentul pe care-l dorim cu toții.

Elena LEUȘTEAN
maestră emerită a sportului

„CUPA OLIMPIA" A REVENIT ORGANIZATORILOR

Joi seara, în sala Casei de cultură a tineretului din raionul Tudor Vladimirescu, a avut loc reuniunea finală a **„Cupei Olimpia"** la box.

Desfășurate în mai multe etape, întrecerile ar fi trebuit să reunească în ultima gală pugiliștii cei mai bine pregătiți. Dar, finaliștii nu au confirmat decît în parte așteptările. Dintre cei 20 de boxeri, doar **I. Crăciun** (Olimpia), **Gh. Florescu** (Viitorul), **D. Precup** și **I. Brihac** (Dinamo) au arătat că posedă ceva afinități cu scrima pugilistică. De la ceilalți, antrenorii respectivi trebuie să ceară încă multă muncă și... butoaie de sudoare pentru a putea realiza ceva.

Meciul cel mai interesant l-au oferit **Fl. Surugiu** (Olimpia) și **D. Ghizdavu** (Dinamo). Posesori ai unor lovituri necruțătoare, ei au urmărit scoaterea reciprocă din luptă, dar „căutările" au durat prea mult. **Fl. Surugiu** a cîștigat la puncte, dar a fost favorizat și de faptul că arbitrul din ring, **M. Purdă,** a acordat două avertismente pripite boxerului dinamovist. Iată celelalte rezultate: **T. Chirilă** (Dinamo) b.p. **V. Paraschiv** (Olimpia), **Gr. Iliescu** (C.S.S.) b.p. **C. Florinel** (Progresul), **Gh. Gheorghe** (C.S.S.) învinge ab. I **M. Niculescu** (Progresul), **Gh. Ștefan** (Olimpia) b.p. **D. Cristea** (Rapid), **C. Constantin** (Olimpia) b.p. **I. Țigănuc** (Dinamo), **Gh. Florescu** (Viitorul) b.p. **D. Corbeanu** (Metalul), **I. Crăciun** (Olimpia) b.p. **L. Teutoc** (Metalul), **D. Precup** (Dinamo) b.p. **I. Dan** (Olimpia), **I. Brihac** (Dinamo) învinge ab. II **P. Ciucișan** (Olimpia).

Cupa oferită de organizatori a revenit clubului Olimpia (antrenor **Mielu Doculescu**). În continuare s-au clasat: Dinamo (antrenor **Eugen Füresz**) și Metalul (antrenori **Ion Sandu** și **Dinu Eugen**).

Fetița „cu fundițe", Alina Goreac, evoluînd la sol

ENTUZIASM ÎN ȘCOALĂ

Federația română de baschet, în colaborare cu Ministerul Învățămîntului, la propunerea entuziastului profesor Stelian Gheorghiu *de la Liceul N. Bălcescu din Capitală, a început înzestrarea școlilor care dispun de curți bituminizate cu panouri și mingi pentru minibaschet.*

Prima dintre unitățile de învățămînt care au beneficiat, zilele trecute, de această inițiativă, a fost Școala generală nr. 151 din București. Pregătirile pentru inaugurare au început din vreme: s-au montat panourile, s-a marcat terenul, s-au anunțat ziua și ora festivității de dare în folosință. Școlarii, de la clasa I la a VIII-a, așteptau cu nerăbdare semnalul care avea să le permită zburdatul în voie pe teren, încercarea inelelor și plaselor de la panouri. În ziua de 25 noiembrie la ora 12, sub un soare strălucitor, de toamnă, în jurul terenului ce se inaugura erau adunați toți elevii școlii în frunte cu profesorii de educație fizică, ANGELA PĂUNESCU, EUGENIA GEORGESCU *și* GH. VURTEJANU-PENDULĂ.

Au vorbit despre importanța sportului în general, și a baschetului în special, directoarea școlii, prof. OCTAVIA TOMESCU, *și secretarul Federației române de baschet,* OCTAV DIMITRIU. *O surpriză plăcută — prezența maestrului sportului,* MIHAI ALBU, *care le-a urat micuților sportivi succese cît mai multe în acest frumos joc sportiv, care este baschetul. A urmat, bineînțeles, un prim meci de minibaschet între două formații ale școlii respective (campioană a raionului „16 Februarie"), pregătite de profesorul* Gh. Vurtejanu. *O a doua surpriză — partida a fost arbitrată de două vedete ale sportului românesc: baschetbalistul* MIHAI ALBU *și multiplul campion mondial și european de caiac* AUREL VERNESCU.

O frumoasă inaugurare, pe care o dorim repetată în cît mai multe școli de pe întreg cuprinsul țării.

Paul IOVAN

În acțiune, maestra emerită a sportului Viorica Niculescu, căpitana campioanei României, Politehnica București.

Azi și mîine, la Cluj:

Vor fi desemnați ultimii campioni ai țării

A venit timpul să se numere bobocii și în gimnastică. „Socotelile" sînt programate pentru zilele de sîmbătă și duminică, la Cluj, unde se va desfășura cea din urmă și cea mai importantă competiție oficială a anului: finala campionatelor republicane pe echipe și individual, pentru maeștri.

Disproporția valorică dintre echipele participante — atît la băieți cît și la fete — ne face să indicăm ca certe, victoriile formațiilor Dinamo București.

Dacă aceasta este situația în întrecerea pe echipe, la individual lucrurile se schimbă întrucîtva, mai ales la fete. Campioana de anul trecut, Elena Ceampelea, în ciuda unor oscilații de comportare în acest sezon, are toate motivele să atace acum cu toată decizia de care este capabilă titlul suprem. La băieți, prima șansă o au, după părerea noastră, Tohăneanu și Cadar, dar faptul că la ultimul concurs tînărul Petre Mihaiuc i-a întrecut ne face să nu excludem cu totul și posibilitatea unei surprize.

Programul finalei campionatului republican de gimnastică este următorul: **sîmbătă,** de la ora 9, exerciții impuse (feminin și masculin); **duminică:** de la ora 9, exerciții liber alese (f+m); de la ora 18, concursul pe aparate. Participă echipele: Dinamo București, Școala sportivă nr. 2 București, I.C.F., Farul Constanța, selecționata Banat și o selecționată „individuale" (feminin), Dinamo, Steaua, I.C.F. (toate din București), Știința Petroșeni, Politehnica Timișoara, selecționata Cluj și o selecționată „individuali" (masculin).

NIMENI NU E INVINCIBIL!

A început noul sezon competițional internațional la tenis de masă. Pasionații acestui sport — și sînt mulți și în țara noastră — se află la curent cu ceea ce se întîmplă în Europa, cu rezultatele ultimelor concursuri. În schimb, nu se știe mai nimic despre jucătorii asiatici, despre sportivii japonezi, învingătorii celei de a 29-a ediții a C.M. de la Stockholm (6 titluri cucerite din totalul de 7). Iată însă, că, prin intermediul revistei japoneze de specialitate, „The table tennis report" (aflată în al 10-lea an de existență), sosită la redacție, ne-au parvenit vești interesante. Să spicuim cîteva din ele.

Referitor la cea de a VIII-a ediție a campionatelor Asiei, desfășurată cu cîtva timp în urmă — fără participarea sportivilor din R. P. Chineză — revista amintită, sub semnătura cunoscutului specialist Hikosuke Tamasu, publică un articol intitulat **„Japonia n-a reușit o victorie deplină".** Se arată astfel că: **„Japonia a fost prezentă chiar de la inaugurarea competiției,** iar la edițiile V, VI și VII, jucătorii ei au înregistrat victorii la toate probele. Desigur, același lucru se presupunea că se va întîmpla și la întrecerile de la Singapore. Dar, surpriză. Campioana lumii, **Sachiko Morisawa** și unele dintre coechipierele ei, au fost învinse mai înainte de a ajunge în semifinalele probei de simplu femei, de către reprezentantele Coreei de Sud".

„The table tennis report" consideră că două au fost motivele care au dus la pierderea de către Japonia a probei de simplu femei: 1. rapida creștere a nivelului tehnic al tenisului de masă din unele țări asiatice (Malayezia, Indonezia, Tailanda, Singapore, Filipine) — ceea ce ridică obstacole din ce în ce mai dificile în calea deținerii supremației; 2. retragerea din activitatea competițională a campionilor mondiale Noriko Yamanaka (echipe și dublu mixt) și Naoko Fukazu (echipe, alături de Yamanaka)... **„Japonezele au luptat bine, dar Morisawa a fost învinsă cu 3—1 de campioana de junioare a Coreei de Sud, Cioi Huan Huan. Loviturile rapide ale lui Cioi Huan Huan nu au permis campioanei mondiale să atace".**

La simplu bărbați, jucătorul nr. 1 al lumii, Nobuhiko Hasegawa a cîștigat fără probleme. El a manifestat multă maturitate, iar loviturile lui au căpătat un plus de siguranță și precizie. **„Dar",** conchide dl. Hikosuke Tamasu, **„n-are un joc suficient de solid ca să-l învingă pe Ciuan Tze-tun. Aceasta, pentru că loviturile ofensive ale lui Hasegawa, din apropierea mesei ca și cele lobate de la distanță, nu vor deveni niciodată puternice atîta timp cît ei nu va stăpîni pe deplin atacurile violente, executate cu o mare îndemînare".**

Rezultatele finalelor: **echipe bărbați:** Japonia — Coreea de Sud 5—2, **echipe femei:** Japonia — Coreea de Sud 3—2, **simplu bărbați:** Hasegawa — Kohno 3—1, **simplu femei:** Iun Ki Suk — Cioi Iun Suk 3—2, **dublu bărbați:** Kohno, Itoh — Hasegawa, Kagimoto 3—0, **dublu femei:** Morisawa, Hirota — Nagata, Ohzeki 3—2, **dublu mixt:** Inoue, Hirano — Hasegawa, Nagata 3—1, **echipe juniori:** Japonia — Indonezia 3—2, **echipe junioare:** Japonia — Coreea de Sud 3—0, **simplu juniori:** Naitoh — Soon Poh Wha (Malayezia) 3—0, **simplu junioare:** Konno — Yamaguchi 3—0.

În aceeași revistă întîlnim și un alt material care începe cu o întrebare: **„Cînd poate ajunge un sportiv în vîrful piramidei?"** Desigur, este foarte greu de știut care sînt cele mai bune zile ale unui jucător. Totuși, revista „The table tennis report" (nr. 11) ne informează că — pe baza unui sondaj privind campionii japonezi de tenis de masă de după război, au fost obținute unele date care merită a fi reținute: cei mai tineri campioni au fost Hasegawa, Tanaka, Nishimura — la 18 ani, iar cei mai virstnici: Itoh și Yamanaka: 25 de ani. Deci, o medie de 20—21 de ani. Așadar, pentru a ajunge campioni, cele mai mari șanse le au școlarii și studenții, tenisul de masă solicitînd o vitalitate deosebită și o pregătire foarte intensă, ca și natația.

Tot ca urmare a sondajului efectuat, s-a stabilit o relație între vîrsta la care se începe sportul cu mingea de celuloid și cea cînd se atinge apogeul performanța maximă. „Să urmărim", precizează publicația japoneză, **„cariera lui Itoh. Ea a început să joace la 11 ani și a urcat pe podiumul învingătorilor la 22 de ani. Nishimura, în schimb, n-a avut nevoie pentru aceasta decît de 3 ani:** 15 la 18. **Concluzia: nu toți cei care încep devreme ajung întotdeauna la fel de repede campioni".**

PROLOG

(Urmare din pag. 1)

UN NOU ANTRENOR LA PETROLUL PLOIEȘTI. Prof. M. Dumitrescu. El a preluat de două săptămîni o echipă handicapată de fluctuațiile din conducerea tehnică, din cauza cărora pregătirile au fost mult timp ca și sistate. De asemenea, și în lot probleme: Zamolo — bolnav și **Rădulescu** — plecat în Italia, la un curs de specializare profesională. Proaspeți petroliști: 4 elevi de la Șc. sportivă — **Curteanu, Bobeică, Georgescu, Drăgan** — și 3 jucători transferați din București: **Vlda** (Progresul), **Dubac** (Universitatea) și **Ignat** (I.C.F.). Străduanii pentru realizarea omogenizării și... îngrijorare, antrenorul privind cu scepticism posibilitatea de rămînere în A... **(A. VLASCEANU** — coresp. principal).

GARNITURĂ PRIMENITĂ ȘI LA RAPIDIȘTI, care vor apărea (probabil) fără *Grigorovici* și (sigur) fără *Chezan.* Jucătorii tineri introduși sînt *Ion Cristian, Florin Costea, Lucian Paleacu* și *Victor Cătălin.* Și... lăudabila hotărîre ca Rapid să redevină RAPID!

RAPIDIȘTELE (5 dintre ele abia întoarse din Turcia) sînt decise să atace ferm de astă dată titlul dinamovistelor. Ele și-au intensificat pregătirile în vederea startului, renunțînd la săptămîna de vacanță pe care le-o acordase conducerea clubului. În prima echipă vor apare cîteva tinere talentate, provenite din propria pepinieră a secției: Mariana Silvaș, Sofia Verdeț, Isma Amza și Doina Manea.

ANTRENORUL FORMAȚIEI FEMININE, proaspăt promovată, **MEDICINA BUCUREȘTI,** prof. N. Humă, ne spune: **„Majoritatea jucătoarelor din echipa noastră practică voleiul doar de 2—3 ani. Experiența puțină este completată de elanul tinerese și dorința fierbinte, de afirmare. Am început din timp antrenamentele, iar pregătirea pentru campionat a fost întregită de dubla întîlnire cu echipa Slavia din Brno. Lipsa unei săli de antrenament corespunzătoare se face simțită tot mai pregnant în evoluția elevelor mele. Noi facem de altfel „minivolei" în sala noastră de 12/10 m. Primenirea echipei, dacă se poate spune așa, am făcut-o numai cu elemente din „curtea noastră", dar despre aceasta prefer să nu vorbesc acum".** Așteptăm să vorbească rezultatele.

RÎNDURILE VOLEIBALIȘTELOR DE LA C.P.B. s-au rărit prin absența de la startul campionatului a Constanței Popescu și Rodicăi Hălmăgeanu, dar prompt completat cu 3 tinere: Margareta Vocilă **(18 ani, înălțime 177 cm),** Viorica Popescu **(19, 176)** și Elena Simoiu **(19, 170). Antrenorul, prof.** Eug. Scarlat, **manifestă mare încredere în posibilitățile echipei sale, care e păcat că și anul acesta nu are o sală unde să se pregătească, voleibalistele fiind nevoite să bată la porți străine!**

PREGATIREA ECHIPEI FEMININE C.S.M. SIBIU a început la 8 septembrie și a culminat cu participarea, acasă, la „Cupa Carpați", pe care a cîștigat-o. **„Elevele mele** — ne spune prof. Gh. Bodescu — **au căpătat mai multă încredere în forțele proprii, au cîștigat în omogenizarea pe cupluri, și-au îmbunătățit primirea serviciului, pasele pentru atac merg mai bine, dar mai trebuie să lucreze la blocaje și la dublaje. Lotul? În continuare întinerit, prin promovarea unor eleve de la Școala sportivă: Țopa, Duică și Dobrin. Sperăm ca, printr-o bună comportare, să facem față acestui greu campionat, evitînd zona „lanternei roșii".** (N.r.: În această ediție retrogradează trei echipe). **(I. IONESCU** — coresp. principal).

ECHIPA IEȘEANĂ PENICILINA se află într-un stadiu de pregătire corespunzător. Ea a efectuat în ultima lună cîte patru antrenamente pe săptămînă. Tot lotul se află în formă bună, demonstrată de altfel de rezultatele întîlnirilor cu Farul Constanța, cîștigate de ieșence cu 3—0 și 3—1. Antrenorul N. Roibescu, mulțumit de modul în care și-au însușit jucătoarele sale combinațiile tactice pregătite pentru noul campionat, promite... **surprize!** (D. DIACONESCU — coresp. principal).

Ne oprim aici. Nu însă înainte de a ura, din nou, tuturor echipelor: SUCCES!

NOTE

Programări greșite

La ultima reuniune de volei din sala Dinamo, am asistat la o situație cu totul ieșită din comun. Partida de volei masculin dintre formațiile bucureștene Construcții și Universitatea (divizia B), programată inițial pentru ora 11,30, a început în jurul orei 15,30 și s-a încheiat la ora 17 (ca urmare, cei 24 de studenți au găsit cantina închisă).

De ce? Pentru că primele trei întîlniri de volei trebuiau să se încheie, conform „planificării", la ora 11,30, dar s-au terminat la ora 13,45, după care a urmat un meci de baschet școlar. De-abia după aceea s-a desfășurat întrecerea dintre Construcții și Universitatea. Este prima încurcătură? Nu. Să ne amintim numai de faptul că, în prima etapă a diviziei B, meciurile stabilite inițial în sala Dinamo au fost aminate din cauza greșitei programări.

Nu cred membrii comisiei de competiții din cadrul F.R.V. că se cuvine mai multă atenție, mai mult discernămînt în programarea disputelor campionatelor naționale?

E. DANDESCU
corespondent

fotbal

De la trimisul nostru special, POMPILIU VINTILĂ:

ECHIPA NOASTRĂ DE JUNIORI HOTĂRÎTĂ SĂ OBȚINĂ CALIFICAREA

BUDAPESTA, 1 (prin telefon). — *Sîntem, de citeva ore, oaspeții capitalei Ungariei, în așteptarea unui eveniment ce se situează pe primul plan al preocupărilor cercurilor fotbalistice de aici: este vorba de meciul retur dintre echipele reprezentative de juniori ale Ungariei și României, contînd pentru calificarea în turneul final U.E.F.A., programat primăvara viitoare în Franța.*

Credeam că încheierea sezonului oficial (ultima etapă a campionatului de fotbal al R.P. Ungare a avut loc duminica trecută) va diminua interesul budapestanilor pentru fotbal. M-am înșelat însă. Fotbalul continuă să se afle, aici, în plină actualitate. Microbiștii discută aprins despre cea mai bună echipă ungară a sezonului, Ferencvaros, aureolată, de altfel, cu titlul de campioană a țării (fotografiile echipei și ale jucătorilor le întîlnești la tot pasul, în vitrine și pe panouri), despre desemnarea lui Albert drept cel mai bun fotbalist al anului și accidentarea lui, se comentează, cu lux de amănunte, lungul turneu în America de Sud al reprezentativei R.P. Ungare, ale cărei prime rezultate sînt așteptate cu mare nerăbdare.

Dar, nu greșesc de loc cînd afirm că meciul dintre juniorii maghiari și români se află în centrul actualității. Iubitorii de fotbal sînt bucuroși că la „închiderea stagiunii" li se oferă posibilitatea vizionării unei partide internaționale cu o miză atît de mare. Fotbaliștii juniori din Ungaria au fost prezenți, cu regularitate, în ultimii ani, la turneele finale U.E.F.A. și se manifestă o mare dorință ca această tradiție să nu fie întreruptă nici anul viitor. Nu am avut, încă, posibilitatea să discutăm cu viitorii adversari ai juniorilor români, să le solicităm opiniile în legătură cu meciul de duminică. Dar am primit numeroase „replici" aici, la hotelul unde sîntem găzduiți, din partea celor mai înfocați suporteri ai echipei ungare. Se discută, cu multă pasiune, șansele celor două formații, perspectivele calificării. Se apreciază că avantajul de un gol, cu care începe meciul echipa română, nu este suficient pentru asigurarea calificării. Firește, și juniorii români sînt convinși de aceasta, dar sînt hotăriți să facă un meci mare, să joace astfel, încît avantajul minim luat la Pitești, să fie menținut, deși se anticipează că echipa gazdă va ataca hotărîtă să egaleze și să cîștige cu un scor care să-i asigure calificarea.

Echipa română s-a deplasat la Budapesta cu trenul. Drumul a fost obositor, dar în răgazul care a rămas pînă în ziua meciului tinerii noștri fotbaliști își vor reface forțele, pentru a aborda întîlnirea în plenitudinea capacităților lor fizice și tehnice.

În cursul călătoriei am avut prilejul să discut îndelung cu antrenorii și fotbaliștii despre misiunea lor în meciul de duminică. Iată cîteva din opiniile celor chemați să reprezinte, duminică, la Budapesta, fotbalul nostru:

DUMITRU

GH. OLA

NICOLAE

GHEORGHE OLA (antrenor): „Va fi un meci greu. Dorința noastră fermă este să obținem calificarea și am încredere că jucătorii cărora li se va acorda cinstea de a îmbrăca tricoul național nu-și vor precupeți eforturile pentru o comportare cît mai bună. Echipa știe că are o misiune dificilă, dar este hotărîtă s-o ducă cu bine la sfîrșit".

N. TĂTARU (antrenor): „Dacă la Pitești am greșit neimpunîndu-ne jocul nostru, la Budapesta vom încerca să reparăm această greșeală. Desigur, orice meci de calificare este greu, mai ales cînd ai de apărat un scor de 2—1. Echipa de juniori a Ungariei este o formație bună, deci trebuie să apărăm cu strășnicie avantajul pe care-l avem de la Pitești și să încercăm, printr-un joc de bună calitate, să menținem rezultatul, să ne calificăm".

ISPIR (jucător): „Mă gîndesc cu încredere la șansele echipei noastre. Băieții sînt cu toții hotăriți să lupte pînă la ultima picătură de energie pentru o comportare onorabilă".

DUMITRU (jucător): „Ne-am pregătit serios după meciul de la Pitești pentru ca la Budapesta să jucăm mai bine. Toți colegii mei au manifestat, în ultimul timp, o bună dispoziție de joc și sper că la Budapesta reprezentativa noastră va juca bine".

Așadar, încredere, optimism, hotărîre pentru o comportare bună, pentru un rezultat onorabil. Așa le stă bine fotbaliștilor tineri. Așteptăm confirmarea pentru duminică.

ARBITRII PARTIDEI DE LA 6 DECEMBRIE

Meciul retur dintre echipele olimpice ale României și R. D. Germane va fi condus de o brigadă de arbitri polonezi: **Leonard Elinski** (la centru), **Stanislaw Anuszik** și **Josef Walkus**, la tușă.

TRIALURI PE STADIONUL REPUBLICII

Începute joi, pe stadionul Republicii, jocurile cu caracter de trial la care participă fotbaliști (sub 23 de ani) din categoriile B și C, continuă astăzi pe același stadion.

Astfel, una dintre echipe, alcătuită după trialul de joi, va întîlni — de la ora 12 — formația de rezerve a Progresului, iar alta va evolua — de la ora 14 — în compania primei echipe a Progresului.

RESTANȚE ÎN CATEGORIA C

În trei serii ale campionatului categoriei C sînt programate mîine o serie de jocuri restanță din etapa a XII-a. În SERIA EST se vor disputa partidele **Textila Buhuși — Medicina Iași, Șoimii Buzău — Ancora Galați** și **Gloria Bîrlad — Oțelul Galați.** În SERIA SUD sînt programate jocurile: **I.M.U. Medgidia — Progresul Brăila, T.U.G. București — Electrica Constanța** (teren Constructorul, de la ora 11), **Metalul Tîrgoviște — Oltul Sf. Gheorghe, S. N. Oltenița — Stiința Tulcea** și **Chimia Tr. Măgurele — Viitorul Fieni.** În sfîrșit, în SERIA VEST se vor desfășura meciurile: **Victoria Tg. Jiu — U. M. Timișoara** și **Progresul Corabia — Chimia Făgăraș.**

DIALOG CU CITITORII

Victoria reprezentativei de fotbal a României asupra echipei R. F. a Germaniei — finalistă a ultimei ediții a campionatului mondial — a constituit, așa cum era și firesc, un motiv de satisfacție pentru iubitorii sportului din țara noastră. Ei apreciază evoluțiile din ultima vreme ale selecționabililor — îndeosebi sub raportul puterii de luptă a acestora — pe care le consideră drept semne evidente ale unui reviriment în fotbalul românesc și așteaptă cu încredere viitoarele meciuri internaționale pentru a avea o confirmare deplină.

Mărturie a acestor sentimente stau numeroasele scrisori sosite la redacția noastră, în care componenților echipei naționale și antrenorilor acesteia le sînt adresate calde felicitări și urări de succes în viitor. Astfel de scrisori am primit din partea **colectivului sculeriei uzinelor „Ciocanul" din Nădrag,** a tovarășilor **Alex. Colda** din localitatea Aninoasa, raionul Petroșeni, **I. Pop** din Cluj (str. Muncitorilor nr. 300), **I. Trifu** din Arad (str. T. Vladimirescu 16), **Gik Arsen** din Simbotin, ing. **Sabin Olariu** din Orăștie, **Nicolae N. Nicolae** din București (str. Morilor 23) și a multor altor cititori.

Sîntem siguri că aceste adevărate dovezi de prețuire din partea iubitorilor fotbalului — pe care le vom aduce la cunoștința jucătorilor din lotul reprezentativ — îi vor încuraja în dificila confruntare, de miercuri, cu puternica echipă a R. D. Germane.

★

Ne-a scris un om care practică sportul din anul 1916. Nădăjduim că nu se va supăra dacă îl vom numi un veteran al sportului nostru. La aproape 60 de ani a întreprins, în Piatra Craiului, ascensiunea peretelui vestic prin „Lanțuri", atingînd vîrful „La Omul" (2339 m). După bunul obicei polisportiv al vremii a jucat fotbal, handbal și tenis, a făcut schi, patinaj și atletism. Se numește Gerard Pick *și locuiește la Cîmpia Turzii. Ne trimite o scrisoare plină de năduf la adresa sportivilor care nu-și înțeleg menirea, care încalcă regulile sociale, care nu-și respectă profesiunea de bază (cînd o au!) etc.*

Îi promitem că vom ataca în curînd interesantele probleme pe care le ridică. Pînă atunci i-am sugera însă să-și așternă pe hîrtie amintirile sportive și să ne ajute a îmbogăți lista de exponate pentru viitorul muzeu național al sportului românesc.

★

Tot în legătură cu evoluția fotbaliștilor noștri în compania formației vest-germane, cititorul **I. Dureci** din orașul Vulcan — str. Gării nr. 3 — mă face atent că sînt dator cu o autocritică în privința jucătorului Ghergheli. Într-adevăr, în comentariul pe marginea meciului de la Berlin am apreciat ca nesatisfăcătoare evoluția mijlocașului dinamovist (în repriza secundă) sugerînd înlocuirea lui în echipa națională. După cîteva zile însă, în meciul cu reprezentativa R. F. a Germaniei, Ghergheli a făcut un joc foarte bun, apreciat unanim și de oaspeți. Cu toate că în felul acesta el mi-a infirmat spusele, frumoasa lui comportare n-a putut, în mod natural, decît să mă bucure. Și ar fi foarte bine dacă în apropiatul meci cu echipa R. D. Germane Ghergheli ne-ar oferi din nou prilejul unei satisfacții depline în ceea ce-l privește.

★

Tovarășul Alex. Buzdugan din orașul Dej, str. Petru Rareș nr. 2, ca și alți cititori, ne întreabă de ce s-a schimbat locul de disputare a jocului retur cu reprezentativa R. D. Germane de la Craiova la București. De fapt, nu-i vorba de o schimbare. Orașul Craiova a fost luat inițial în discuție numai pentru cazul că în preliminariile olimpice țara noastră urma să fie reprezentată de echipa de tineret, ai cărei componenți preferau acest oraș. Cum, însă, ulterior s-a căzut de acord cu forul sportiv din R.D.G. pentru folosirea primelor echipe și cum majoritatea jucătorilor echipei naționale sînt de la cluburile bucureștene, deci mult mai obișnuiți în ambianța stadionului „23 August", Biroul Federației de fotbal a stabilit ca partida de la 6 decembrie să aibă loc la București. În plus, ea va putea fi televizată în întregime pentru amatorii de fotbal din întreaga țară, ceea ce nu ar fi fost posibil (din cauza condițiilor tehnice) dacă meciul s-ar fi jucat la Craiova.

C. FIRĂNESCU

Trimisul nostru special,

CRISTIAN MANTU, ne transmite:

CÎTEVA EXPLICAȚII DE LA VALENCIA

Joi seara, pe stadionul „Mestalla" din Valencia, am fost martorul unei confruntări în care 22 jucători au depus eforturi supraomenești pentru obținerea dreptului de a juca în turul III al „Cupei cupelor". E drept, am asistat la prima manșă a acestei întîlniri, a doua va avea loc la 14 decembrie la București. Dar, în tot timpul celor 90 de minute, lupta a fost atît de aprigă, încît am avut impresia că asist la meciul decisiv. Dacă în jocul retur Steaua va fructifica toate avantajele terenului propriu, publicul nostru va avea prilejul să asiste la o partidă mare și, sper, tot atît de pasionantă ca și cea de la Valencia, care a fost urmărită de peste 40 000 spectatori.

Cînd fac această afirmație mă refer mai întîi la dorința de recuperare a substanțialului avans luat de spanioli, care va trebui să anime echipa noastră și apoi, la valoarea incontestabilă a acestei garnituri valenciene, care pe teren propriu a arătat ce înseamnă fotbalul modern în adevăratul înțeles al cuvîntului. Fotbaliștii echipei gazdă au practicat un joc în mare viteză, au schimbat ritmul și direcția jocului, au șutat la poartă și nu numai din apropiere, s-au demarcat excelent în atac și i-au marcat pe înaintașii noștri ferm, nelăsîndu-i să se apropie de careul lor sau să-și creeze poziții de șut. Adăugați golul căzut în primul minut și imaginați-vă înfrîngerea lor în această partidă.

Meciul a fost presărat cu momente de mare tensiune, datorită îndîrjirii cu care apărătorii noștri au barat drumul spre poarta lui Haidu, a subtililor Valdo, Ansola și Clarmunt. Păcat însă că după primirea primului gol, într-un mod stupid (Clarmunt era la 25 de metri lateral de poartă a vrut să centreze, mingea s-a plimbat prin fața porții și a intrat în gol după ce atinsese pămîntul și lovise bara), Haidu a greșit la cel de-al doilea, în min. 43, ezitînd să intervină și permițînd lui Ansola să lovească cu capul o minge care-i venea în brațe! Cu un minut înainte (42), Steaua fusese la un pas de egalare dar, la doi metri, singur cu portarul Abelardo, Soo a alunecat neputînd împinge în plasă o minge excelent servită de Sorin Avram. A fost cea mai mare ocazie a echipei noastre în această parte a jocului. Ocazii de gol au mai fost și în repriza a II-a, în min. 47 Dumitru Popescu, Soo și Constantin, în minutul 77, dar... Pentru a termina cu consemnările acestea, cel de-al treilea gol al gazdelor, înscris cu capul de Ansola în min. 74, ar fi putut fi evitat dacă Haidu ar fi boxat balonul. El a încercat însă să-l prindă și, culmea, pe sus nu l-a mai ajuns!

Am fi nedrepți dacă am arunca întreaga răspundere a acestui scor pe seama portarului stelist. În alte împrejurări, el și-a salvat echipa din situații destul de critice, pentru că din desfășurarea generală a partidei se desprind și alte lacune în jocul formației bucureștene la Valencia.

Desigur, golul din secunda 60 a avut efecte demoralizante. Și astfel, în loc să-și stopeze adversarul cu vigoare în acțiunile pe care acesta avea să le desfășoare în continuare, jucătorii noștri, și în special Dumitru Popescu și Negrea, au acționat cu timiditate. Puțin hotărît mi s-a părut în intervențiii Sătmăreanu. Toate acestea în timp ce Tatono, Mestre și Gayuela îi opreau pe Constantin, Soo sau Sorin Avram printr-un marcaj strict, necruțător. Doar remarcabilele atacuri la om ale lui Dumitru Nicolae, Hălmăgeanu și, după minutul 68, și Jenei s-au situat la înălțimea acțiunilor fulgerătoare ale înaintașilor spanioli, ne-au făcut să respirăm ușurați în multe faze periculoase construite în fața porții lui Haidu de către Clarmunt, Paquito, Valdo și Ansola. Dar cei trei apărători români n-au putut rezista la infinit. Mijlocașii noștri n-au înțeles, în tot timpul meciului, că trebuie să calmeze jocul, să-și întărească dispozitivul de apărare spre a nu-l lăsa pradă iureșului valencian și, în același timp, prin combinații cu înaintașii, să refacă ceva din moralul și puterea de luptă a întregii echipe.

O fază din meciul Valencia—Steaua (3—0). De la stînga la dreapta: Jenei și Clarmunt

Telefoto: U.P.I.-Agerpres

Ce s-a întîmplat? Ei au cedat complet mijlocul terenului. Și în asemenea situație este ușor de închipuit ce se petrecea minute în șir în terenul nostru. În ceea ce-i privește pe atacanți, se poate spune că în unele perioade ei au desfășurat un joc bun în cîmp. Dar, au căutat prea puțin poarta lui Abelardo, pe care n-au pus-o în pericol decît în cele 3—4 împrejurări amintite la început.

Steaua a dat joi seara un examen dificil, pe care nu l-a trecut. Poate la București, dacă acești jucători care dețin o tehnică individuală bună vor înțelege că fotbalul se joacă în mare viteză, că atunci cînd pasezi nu trebuie să rămîi pe loc, că la poartă se trage nu numai din careul de 16 metri, că în joc trebuie să te comporți ca un adevărat atlet, atunci poate-l vor trece. În această ordine de idei, ei au primit o bună lecție din partea jucătorilor de la F. C. Valencia, pe stadionul „Mestalla". Să sperăm că le va fi de folos.

„CEL PUȚIN ÎNCĂ... 15 PUNCTE"

5 minute cu GIL MĂRDĂRĂSCU

Ieri dimineață, în biroul nostru — apariție pe cît de neașteptată pe atît de plăcută: **Gil Mărdărăscu,** antrenorul Farului, mai surîzător ca de obicei.

— Deci, 15 puncte, mulțumit?

— **Mai mult decît mulțumit, ținînd cont că am avut șapte partide în deplasare, iar în cele șase meciuri jucate acasă am întîlnit, printre altele, pe Dinamo și Steaua...**

— Comparativ cu campionatul trecut?...

— **Echipa se prezintă mai bine sub aspectul omogenității și al interpretării la unison a ideii tactice.**

— În ce constă ideea de joc?

— **Ea se încadrează în sistemul cu patru fundași și presupune un mod de a acționa prompt, elastic, în viteză, cu discernămînt. Această ultimă caracteristică, departe de a îngrădi personalitatea jucătorului, asigură respectarea principiilor de bază în cele două acțiuni: de atac (desfășurarea) și de apărare (strîngerea spațiilor de trecere). La acestea, mai putem adăuga dublările în zonele periculoase, precum și ivirea în spatele adversarilor pe zonele penetrabile.**

— Ce urmăriți mai mult, punctele sau spectacolul?

— **Spectacolul fără puncte îl aseamăn cu o dragoste neîmpărtășită. Punctele fără spectacol ar duce la o comercializare a fotbalului.**

— Satisfacții pe alte planuri?

— **Desigur: Koszka — redivivus, Kallo — învingător în escaladarea piscului care i-a adus tricoul național, Sasu — aproape de forma care l-a consacrat.**

— Perspective pentru retur?

— **Cel puțin încă... 15 puncte. Cuvîntul cel mai autorizat îl vor avea jucătorii. Depinde cu ce argumente voi putea să-i conving...**

G. NICOLAESCU

UNDE MERGEM?

ÎNTÎLNIRI INTERNAȚIONALE

● HANDBAL: **Sala Floreasca** — ora 19 — meciul feminin din cadrul „C.C.E." dintre echipele Rapid București și Brandval Idrottslag (Norvegia).

CAMPIONATE REPUBLICANE

● BASCHET: **Sala Floreasca,** de la ora 20, Steaua — Politehnica București (m. A); **sala Constructorul,** de la ora 17, I.C.F. II — Universitatea București (m. B), Constructorul — I.C.F. (f. A), Academia Militară — Construcții (m. B); **sala Giulești,** de la ora 17, Arhitectura — Universitatea București (f. B), Rapid — Voința Brașov (f. A), I.C.F. — Farul (m. A).

● SCRIMĂ: **Sala de la stadionul Republicii,** de la ora 8,30, finalele de juniori.

ALTE COMPETIȚII

● PATINAJ: **Patinoarul Floreasca — ora 17** — deschiderea oficială a sezonului de patinaj.

● HALTERE: **Sala Dinamo,** de la ora 17, concurs pentru obținerea categoriilor de clasificare.

SPORT LA

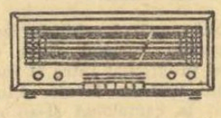

Ora 20,03 — pe programul I — Radiomagazin sportiv.
Ora 22,00 — pe programul I — Buletin de știri sportive din activitatea internă și internațională.

ȘI LA

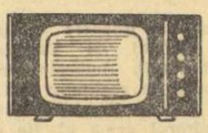

Ora 23,20 — „Telesport". Din cuprins: reportaje filmate de la deschiderea oficială a sezonului de patinaj, de la meciul de handbal dintre Rapid București și Brandval Idrottslag (Norvegia), de la meciul de baschet Steaua — Politehnica București, precum și știri din actualitatea internă și internațională.

De ce la miezul nopții?

Rubrica de sport de la televiziune este deosebit de interesantă și — pentru aceasta — așteptată cu mult interes. „Telesportul" de sîmbătă seara, ca și cel de duminică, ne poartă pe diferite meridiane ale globului, la marile întreceri sportive internaționale. Cu ajutorul reportajelor filmate — ce-și fac loc în rubrica de sport a televiziunii cu tot mai multă promptitudine — devenim spectatori ai meciurilor de fotbal de la Buenos Aires și Glasgow, martori ai momentului stabilirii marilor performanțe atletice, părtași la entuziasmul ce formează climatul competițiilor de automobilism, box, baschet... Toți așteptăm cu interes — repet — această suculentă rubrică sportivă. Și, prin toți înțelegem majoritatea sportivilor, a copiilor ce visează să devină mari vedete ale stadionului, a celor ce au îndrăgit un sport sau altul. Este, însă, oare firesc să-i facem — mai ales pe copii! — să adaste sîmbătă și duminică seara pînă la miezul nopții pentru a lua cunoștință de noutățile în materie de sport? Bănuim că nu. De aceea, propunem conducerii televiziunii să găsească o oră mai potrivită pentru difuzarea filmelor-reportaj, în așa fel ca sportivii și copiii-sportivi să le poată viziona și... să se poată culca devreme. Este o dorință exprimată de mai mulți pasionați ai sportului, pe care ne facem datoria de a o aduce la cunoștința celor în drept.

— n. —

AUTOTURISME PRIMEȘTE în consignație și VINDE

unitatea din cal. Rahovei nr. 224

Un bogat sortiment de confecții pentru iarnă

vă stă la dispoziție în toate magazinele specializate

Într-o croială modernă din stofe elegante din fire fine sau cardate găsiți paltoane pentru femei, bărbați, copii.

Ultimele 3 zile pînă la închiderea vînzării la tragerea autoturismelor Loto din 5 decembrie

Numai pînă luni 4 decembrie 1967, inclusiv, vă mai puteți procura biletele pentru ultima tragere a autoturismelor LOTO din acest an.

La această tragere se atribuie în număr NELIMITAT autoturisme „Renault 10 Major", „Skoda 1000 M.B.", „Fiat 850" și „Trabant 601".

Tot în număr NELIMITAT se atribuie și premii de 75.000 lei (cîte un autoturism la alegere din cele 4 mărci acordate la categoriile I—a IV-a și diferența în numerar), premii de valoare variabilă și fixă în bani.

Se participă pe 5 feluri de bilete diferite astfel:

Faza I: 10 extrageri (I—a X-a) bilete seriile J = 60 lei și seria K de 40 lei.

Faza a II-a: 5 extrageri (a XI-a—a XV-a) bilete seriile J = 60 lei; seria K = 40 lei; seria F = 20 lei.

Faza a III-a: 4 extrageri (a XVI-a—a XIX-a) bilete seriile J = 60 lei; K = 40 lei; F = 20 lei; G = 10 lei.

Faza a IV-a: 1 extragere (a XX-a) bilete seriile J = 60 lei; K = 40 lei; F = 20 lei; G = 10 lei și A = 2 lei.

Faza a V-a: 1 extragere (a XXI-a) participă numai bilete seria J de 60 lei.

Fiecare bilet are șansele sale însă cele mai mari posibilități de cîștig le au biletele seria J de 60 lei.

LOTO DIN 1 DECEMBRIE 1967
86 3 87 23 50 9 4 71 1 60 58 38
FOND DE PREMII: 944 743 lei.

Tragerea următoare va avea loc vineri 8 decembrie 1967 în București.

PREMIILE CONCURSULUI SPECIAL PRONOSPORT NR. 47 DIN 26 NOIEMBRIE 1967

PREMII OBIȘNUITE: Premiul excepțional: una variantă a 75 000 lei (un autoturism SKODA 1 000 M.B. și 26 500 lei în numerar); categoria I: 31 variante a 5 329 lei; categ. a II-a: 724,5 variante a 273 lei; categ. a III-a: 5 999,5 variante a 49 lei.

Premiul excepțional a revenit participantului Sandu Valeriu din București.

PREMII SUPLIMENTARE: Premiile excepționale: 1 RENAULT GORDINI și 1 TRABANT 601 au fost obținute de participanții Ogreanu Grigore din Ciacova reg. Banat și Ion Elisabeta din București; categoria a II-a: 7 variante a 16 135 lei; categoria a III-a: 150 variante a 753 lei.

Actualitatea internațională

● Oscar Bonavena la un pas de titlul mondial ● Test preolimpic de hochei la Moscova și Leningrad ● Annie Famose se accidentează ● O altă „noapte a violenței" în fotbal ● Spectacol de adio al rugbiștilor „All-Blacks"

PANORAMIC SPORTIV EXTERN

Succesiunea zilelor săptămînii aduce mereu noi evenimente în ochiul de lumină al reflectorului actualității. Dacă sîmbăta trecută, spre centrul panoramicului nostru gravitau fotbalul, tenisul de masă, poloul pe apă — azi în prim plan irumpe cu forță sportul cel mai violent, lupta deschisă dintre adversari : boxul.

Din capul de afiș al sfîrșitului de săptămînă ne fixează chipul pregnant, înfricoșător, al lui Oscar „Ringo" Bonavena. Boxerul despre care se scriu acum coloane întregi în rubricile pugilistice din occident, este considerat de mulți ca o adevărată fiară. Anul trecut, a făcut k.o. un fotograf strecurat printre corzile ringului, care-i deranja. Omul a ajuns la spital, iar Bonavena s-a ales cu o suspendare de o lună din partea federației argentiniene de box, care i-a dat și un calificativ grăitor : „indezirabil".

OSCAR BONAVENA

Căutînd mereu nu să învingă, ci să răpună pur și simplu pe adversarii care-i stau în față, „Ringo" s-a înconjurat cu o aureolă de adevărată sălbăticie, semănînd spaima în lumea greilor. După o serie de victorii, unele într-adevăr sîngeroase, iată-l ajuns și la penultima treaptă care duce la titlul suprem. Astă-seară, pe ringul din Louisville (S.U.A.), Oscar Bonavena întîlnește pe Jimmy Ellis, în semifinalele campionatului mondial, versiunea W.B.A.

Nu vom încerca să facem pronosticuri, căci mai interesante ni se par alte amănunte ce se leagă de această întîlnire-șoc. Ellis nu este altul decît fostul sparring-partener al lui Cassius Clay. Locul de desfășurare a meciului, Louisville, este orașul în care s-a născut campionul mondial detronat la masa verde. Și tot la Louisville își are sediul forul suprem al boxului profesionist, care a dictat interdicția lui Clay. Simple coincidențe...

Dincoace de ocean, un alt derbi pugilistic, la Frankfurt, italianul Pierro Del Papa își apără centura de campion european la semigrea în fața vest-germanului Willy Stengel. Ultimul învins al campionului, Saraudi, n-a rezistat decît o repriză... O declarație a campionului european, la 24 ore înaintea meciului de la Frankfurt : „Voi învinge pe Stengel în repriza a doua, cu prima contră care-l va găsi descoperit..." Iată deci și un pronostic pe care ne vom amuza să-l verificăm citind cronica întîlnirii.

Azi, la Moscova și Leningrad, continuă al doilea mare turneu internațional de hochei, după cel din cadrul „Săptămînilor preolimpice" de la Grenoble. Un test precompetițional de o deosebită importanță, interesant și prin aceea că U.R.S.S. și Cehoslovacia prezintă cîte două garnituri ale reprezentativelor, alături de echipa „nouă" a Canadei, învinsă însă pînă acum pe continent, ca și de cea a Poloniei. O telegramă TASS ne face cunoscută intenția conducătorilor echipei sovietice de a nu folosi în reprezentativa olimpică pe cunoscuții Boris Maiorov, Polupanov, Firsov, Aleksandrov. Deci, o experiență care se poate dovedi decisivă în formarea loturilor definitive pentru „Olimpiada albă".

Se intensifică și pregătirile schiorilor. Olimpicii francezi continuă în prezent antrenamentele la Montgenèvre, în apropiere de Grenoble, unde stratul de zăpadă este consistent (25 cm) și permite pregătirea în condiții bune a slalomului uriaș. O declarație a antrenorului H. Bonnet certifică faptul că Jean Claude Killy deține o formă excelentă. Echipa feminină, în frunte cu Marielle Goitschel, se află în staționea Courchevel, unde se antrenează pentru proba de slalom special. De aci, o veste proastă. Secunda națională franceze, Annie Famose, a suferit un accident care o face indisponibilă pentru cîteva zile. Tocmai cînd începeau antrenamentele de coborîre !

Tot azi, dar la capătul de sud al unui alt continent, Africa, se consumă ultimul act al unei adevărate drame a tenisului. Dacă ne-am pune la unison cu serialele televiziunii, am putea foarte bine spune că „mîna destinului" a intervenit în balanța finalei interzone a „Cupei Davis". Ce complex ciudat de împrejurări ! Republica Sud-Africană, niciodată prezentă atît de sus în ierarhia echipelor în alb, își datorează succesul prezenței în formație a „fugitivului" australian Bob Hewitt, suspendat și repudiat de federația din țara sa. Dar iată că într-un meci care putea fi și o formalitate (5—0 cu India) sud-africanii îl pierd pe Hewitt, stupid accidentat. Fostul australian nu joacă la Johannesburg, unde Santana și echipa sa încearcă a doua calificare a Spaniei în marea finală, „challenge-round"-ul cu Australia.

Acum scorul este 2—1 pentru spanioli și decisive sînt ultimele două meciuri de simplu : Santana (nesigur pe servicii în primul joc, afirmă corespondenții de presă) contra lui Drysdale (jucător care uneori se arată egal celor mai buni din lume) ; Orantes (curajos debut al unui tînăr de 18 ani într-o asemenea întîlnire) contra lui Ray Moore (rezerva marelui absent). Ce pronostic am putea da la un asemenea finiș ? Cînd știm că, probabil, vor decide doar nervii mai călîți, sau zborul milimetric al mingilor pe lîngă liniile albe ale terenului...

Noaptea violenței — așa a denumit miercuri comentatorul de fotbal al postului de radio britanic seria de meciuri din competițiile europene inter-cluburi. 6 jucători eliminați, pe diferite terenuri, opriri ale jocului, invazia spectatorilor... Scena se repetă aidoma, diferă decorul doar. Este acesta climatul în care va trebui să crească mai departe fotbalul, cel al competițiilor cu „miză" mare ?

Iată, într-un joc cu un epilog senzațional, dar în care nu se punea problema calificărilor, lucrurile au decurs liniștit, normal. Ne referim la meciul amical Olanda — U.R.S.S., pregătire a fotbaliștilor sovietici în vederea mult așteptatei lor apariții pe Wembley, în compania echipei Angliei, peste cîteva zile.

Stadionul din Rotterdam a înregistrat recordul său de spectatori — 63 000. O atmosferă festivă, un fotbal de calitate și un rezultat neașteptat : 3—1 pentru olandezi. Să facem o precizare. Din echipa sovietică lipseau jucătorii lui Dinamo Kiev (Sabo, Bișevei, Banikov) și cei de la Torpedo Moscova (Streltov, Voronin) ca și Malafeev, bolnav. U.R.S.S. a jucat în formația : Pșenicinikov, Afonin, Sesternev, Hurtilava, Vhovidze, Maslov, Cislenko, Anicikin, Banișevski, Istonin, Nodia.

Oricum, de remarcat că cei mai bun om al oaspeților a fost portarul Pșenicinikov, un salvator al buturilor sovietice, bombardate intens de gazde în repriza a doua. Să dăm și marcatorii : Werry (min. 23 — din 11 m — și min. 27), Rommen (min. 66) pentru Olanda, Maslov (min. 35) pentru U.R.S.S.

Cu completările de rigoare, „11"-le sovietic se prezintă acum în fața campionilor mondiali. Un examen deosebit de dificil.

La încheierea turneului lor pe continentul european, rugbiștii „All Blacks" mai fac un popas în nordul insulei britanice. La Edinburgh se dispută azi meciul-test Scoția — Noua Zeelandă. Credem interesant să subliniem ultimele noutăți de pe cartea de vizită a turiștilor „maori" : o victorie cu 35—14 asupra unei selecționate districtuale scoțiene, la Melrose ; un total de 243 puncte marcate în cele 11 jocuri susținute în Europa, toate cîștigate, cu numai 105 puncte primite. Evident, rugbiul și-a găsit, în sfîrșit, adevărații profesori. Este părerea specialiștilor.

Și acum, enunciativ doar, cîteva alte competiții internaționale de anvergură, la sfîrșitul acestei săptămîni : campionatul mondial de ciclism cu antrenament mecanic pe velodrom acoperit în Berlinul occidental, cursa ciclistă de 6 zile la Zürich, cros internațional la Hanovra (R.F.G.), meciul internațional de fotbal Franța — Luxemburg, în cadrul campionatului european, la Paris.

Radu VOIA

Campionatul european de șah pe echipe

La Veselinad Moravou (Cehoslovacia) se desfășoară în prezent întrecerile uneia din grupele semifinale ale campionatului masculin de șah pe echipe. Înaintea ultimei runde, pe primul loc în clasament se află Ungaria cu 44 puncte, urmată de Cehoslovacia cu 33½ puncte, Austria cu 19½ puncte și Suedia cu 11 puncte. Indiferent de rezultatele ce se vor înregistra în ultima rundă, formațiile Ungariei și Cehoslovaciei sînt calificate în turneul final al competiției.

„LUPTĂTORII ROMÂNI, PRINTRE FAVORIȚI LA OLIMPIADĂ"

...afirmă dl. ENGELBERT GRUNKRANZ, consilier al Federației de lupte din R. F. a Germaniei

Cu puțin timp în urmă, în holul hotelului „Muntenia" din Capitală, l-am întîlnit pe dl. ENGELBERT GRÜNKRANZ, consilier al Federației de lupte din R. F. a Germaniei, sosit în țara noastră cu ocazia întîlnirii internaționale de lupte greco-romane dintre reprezentativele României și R. F. a Germaniei. Oaspetele a avut amabilitatea să ne răspundă la cîteva întrebări.

— Ce impresie v-au lăsat sportivii români ?

— Luptătorii români sînt bine cotați în arena internațională. De aceea, noi am căutat să ne întîlnim cît mai des cu ei. În recenta confruntare, românii s-au impus prin viteza de execuție a procedeelor și buna pregătire fizică, lăsîndu-mi o excelentă impresie. Cel mai mult mi-au plăcut: I. Baciu, C. Turturea și I. Țăranu.

— Ce șanse acordați luptătorilor noștri la J.O. din Mexic ?

— Urmărindu-i în diverse competiții internaționale de anvergură, am ajuns la convingerea că luptătorii români vor ocupa locuri fruntașe și la viitoarea ediție a J.O. Cu mari șanse la cucerirea medaliilor vor concura: I. Baciu, S. Popescu și N. Martinescu. Întrevăd, de asemenea, o luptă aprigă și în finala categoriei 52 kg, între C. Turturea și R. Lacour.

— Care va fi, în continuare, programul de pregătire a lotului R. F. a Germaniei, în perioada premergătoare J.O. din Mexic ?

— Pînă la sfîrșitul anului în curs, membrii lotului reprezentativ vor efectua pregătirile la grupările din care fac parte. Ei vor participa — săptămînal — la întîlniri în cadrul Ligii federale — seria sud și seria vest, în care sînt angrenate cîte opt echipe — la ambele stiluri de luptă.

Forul de specialitate a prevăzut și concursuri de verificare, la care vor fi invitați cîte patru luptători la fiecare categorie. De asemenea, în programul de pregătire a reprezentativei figurează și două cantonamente. Primul, cu o durată de o săptămînă, va fi organizat în localitatea Inzen (o stațiune asemănătoare cu Poiana Brașov) în luna iunie, unde sportivii noștri se vor antrena în compania echipei de lupte libere a Franței. Cel de al doilea, mai îndelungat (3 săptămîni), din septembrie, este prevăzut în Arizona (S.U.A.), de unde lotul va pleca direct în Mexic.

— Am dori să vă referiți la calendarul competițional întocmit pentru sportivii din țara dv.

— În 1968, atenția tuturor țărilor va fi îndreptată spre J.O. de la Ciudad de Mexico. Pentru a putea verifica potențialul luptătorilor noștri, înaintea acestui mare eveniment, am prevăzut întîlniri cu echipele reprezentative ale Italiei (greco-romane și libere), precum și participarea la o serie de turnee internaționale în U.R.S.S. și Suedia (greco-romane).

Gheorghe CIORANU

Lenien îl înlocuiește pe Campaes

După cum s-a mai anunțat, rugbistul André Campaes, accidentat, nu va putea juca în echipa Franței în meciul cu România programat la 10 decembrie, la Nantes. Ieri seară, în cadrul unei ședințe a federației franceze de specialitate s-a stabilit ca în locul lui Campaes, în linia de treisferturi, să joace Jean Jacques Lenien (Vichy).

Biatloniștii români pe locul III la Novosibirsk

NOVOSIBIRSK 1 (Agerpres). — În prima zi a concursului internațional de biatlon din localitate, s-a disputat proba de ștafetă 4 x 7,5 km. Victoria a revenit echipei olimpice a U.R.S.S. (alcătuită din Goncearov, Safin, Subortev și Pujanov) cu timpul de 1h 58:15,0. La cîteva secunde, s-a clasat selecționata Novosibirskului. Echipa României a ocupat locul trei cu 2h 7:30,0. Iată și timpii biatloniștilor români : Țeposu 31:54,0 — Bărbășescu 32:02,0 — Carabela 32:04,0 — Vilmoș 31:30,0.

Lotul Australiei pentru finala „Cupei Davis"

Federația australiană de tenis a alcătuit lotul de jucători în vederea finalei „Cupei Davis". Din lot fac parte John Newcombe, Roy Emerson, Bill Bowrey, Tony Roche, Dick Crealy, Ray Ruffels și Phil Dent. De remarcat că Phil Dent și Dick Crealy sînt selecționați pentru prima oară în lot. Dent, este în vîrstă de 17 ani și este cel mai tînăr „daviscupman" australian din 1952 încoace. La aceeași vîrstă a fost selecționat în 1952 și Lew Hoad.

telex — radio — telefon

Boxerul japonez Takao Sakurai, campion olimpic la Tokio (cat. cocoș), continuă seria victoriilor ca profesionist. În meciul desfășurat la Tokio, el l-a învins prin k.o. în repriza a treia pe Sao Kang Suh (Coreea de sud). Sakurai ocupă în prezent, locul trei în clasamentul celor mai buni „cocoși" din lume. Pe primul loc se află compatriotul său Harada, campion mondial.

■

Într-un meci internațional de hochei pe gheață, desfășurat la Praga, echipa secundă a Suediei a învins cu 9—5 (3—2, 4—0, 2—3) selecționata de tineret a Cehoslovaciei.

■

În sferturile de finală ale turneului internațional de tenis de la Melbourne, australianul Roy Emerson l-a învins cu 10—8, 6—1, 6—4 pe Brian Fairlie, fost campion de juniori al Australiei. În semifinale, Emerson va juca cu Bill Bowrey (Australia). Acesta l-a întrecut în 50 de minute cu 6—2, 6—0, 6—1, pe Ulrich (Danemarca). Tony Roche (Australia) a obținut victoria cu scorul de 5—7, 9—7, 6—4, 6—4 în fața lui Ray Ruffels (Australia). Jucînd foarte bine, Rosemary Casals (S.U.A.) a întrecut-o cu 6—3, 3—6, 9—7 pe Margaret Smith (Australia).

■

Fostul campion mondial de box la categoria mijlocie, italianul Nino Benvenutti, este complet restabilit de pe urma accidentului suferit în cursul meciului cu Emile Griffith, de care a fost învins la puncte. În scurt timp, Benvenutti își va relua antrenamentele în vederea celei de-a treia întîlniri cu Griffith, care urmează să aibă loc în sezonul viitor tot la New York.

CE LOC OCUPĂ EDUCAȚIA FIZICĂ ÎN ȘCOLILE DIN ȚARA DV.?

ANCHETA noastră

ANGLIA

Fotbalul „predat de profesor, imagine cotidiană pe terenurile de sport ale școlilor engleze

SUB SEMNUL CELOR 120 DE ANI DE TRADIȚIE SPORTIVĂ

Pentru ca cititorul din România să înțeleagă mai bine locul pe care-l ocupă educația fizică și sportul în viața socială a Angliei moderne, trebuie să arătăm că această activitate, desfășurată în mod organizat, are o tradiție de peste 120 ani, țara noastră fiind prima în lume care a înființat cluburi pentru recreare fizică și sport.

În concepția engleză, activitatea de educație fizică și sport reprezintă o componentă importantă a educației generale, contribuind în mod decisiv la dezvoltarea fizică, la formarea trăsăturilor de caracter și a personalității, la călirea organismului tineretului. În ce privește activitatea sportivă de performanță, aceasta este sprijinită de către stat, deoarece ea contribuie la creșterea prestigiului internațional al țării și la menținerea și dezvoltarea în continuare a tradiției noastre privitoare la locul sportului în viața de zi cu zi a tineretului. Materializarea acestei concepții se realizează pe parcursul mai multor verigi, la diferite vîrste, în școli, universități, în centrele de recreare fizică, în viața individuală a cetățenilor.

Începînd de la 5 ani

În școala engleză activitatea de educație fizică și sport are o importanță deosebită, fiind considerată ca un obiect de bază, cu o influență cuprinzătoare asupra personalității copilului. Faptul este ilustrat prin ponderea pe care o are educația fizică la întocmirea orarului școlar. Această activitate se desfășoară sub trei forme : lecția de educație fizică, activitatea recreativă și activitatea sportivă.

Educația copiilor în instituții școlare începe în Anglia la vîrsta de 5 ani, cu o activitate care urmărește, în principal, formarea deprinderii de a respecta un program, de a se concentra, de a urmări anumite expuneri, de a mînui diferite obiecte de lucru manual. La 7 ani începe școala primară, iar la 11 ani — cea secundară. În perioada de la 5 la 7 ani, lecția de educație fizică se desfășoară zilnic, în două „reprize" ; apoi, de la 7 la 11 ani — zilnic, pe o durată de 30—40 min, iar de la 11 la 15 ani și de la 15 la 18 ani lecțiile de educație fizică au loc de 3 ori pe săptămînă două cu durata de 40 de minute iar una de 80 de minute. Conținutul acestora, la vîrsta de 5—7 și 7—11 ani, este următorul : mișcări libere, jocuri, dans, exerciții de cățărare și înot. Lecțiile se desfășoară atît în sală cît și în aer liber. Sălile de sport și curțile școlilor sînt înzestrate cu aparate specifice, care permit efectuarea exercițiilor de cățărare, echilibru, escaladări etc.

În școlile secundare se desfășoară — deobicei — 2 lecții a cîte 50 minute (în sală) și o lecție de 80 minute în aer liber. Conținutul acestor lecții, foarte variat, este stabilit în funcție de preferința elevilor. În acest scop, la ora de educație fizică elevii unei clase se împart în grupe, fiecare grupă practicînd altă ramură de sport. Astfel, în timpul unei lecții elevii pot practica fotbal, badminton (strămbunicul tenisului), baschet, judo, exerciții de haltere, exerciții la trambulina elastică sau, într-o măsură mai mică, exerciții de gimnastică suedeză și daneză.

În lecția de educație fizică — activitate liberă

Caracteristica acestor lecții este aceea că ele nu se desfășoară după un plan metodic, nu au o sistematizare a exercițiilor pe cele trei părți ; introductivă, fundamentală și încheiere. Ele nu au stabilite, în mod concret, anumite sarcini de învățare sau perfecționare a unui procedeu tehnic sau exercițiu. Sarcina lor este de a crea posibilitatea elevilor să se recreeze și să depună efort fizic, prin practicarea ramurii sportive îndrăgite. În timpul lecțiilor nu se dau comenzi. Elevii nu se aliniază în formații de gimnastică și nu execută toți aceleași exerciții. Profesorul nu are o influență dominantă în lecție. Comanda „aliniere" este înlocuită cu „poziție de voie", indicîndu-se copiilor să „găsească fiecare un loc liber" pentru a executa exercițiile pe care le inventează ei singuri, pe loc.

De o mare popularitate și apreciere în rîndul elevilor se bucură lecțiile în aer liber. Chiar în școlile care au săli, săptămînal o lecție de 80 de minute se desfășoară obligatoriu în aer liber, indiferent de anotimp, pe întreaga durată a anului, deoarece se apreciază ca deosebit de pozitivă influența factorilor naturali asupra călirii organismului copiilor și dezvoltării trăsăturilor de caracter. Lecțiile au loc fie pe bazele sportive ale școlii, fie pe terenurile „Centrelor de pregătire școlară". Copiii se deplasează la aceste terenuri cu autobuzele școlii (sau închiriate), împreună cu profesorul de educație fizică și cu profesori de alte specialități, unde practică diferite jocuri sportive sau probe de atletism.

Atît în timpul acestor activități, cît și în cele desfășurate în săli, ideea călăuzitoare este aceea de a lăsa elevul să-și aleagă singur sportul pe care îl va practica în lecția de educație fizică. Această orientare are o valoare metodică și psihologică foarte mare. În primul rînd, datorită faptului că în școală, începînd cu vîrsta de 11 ani, se practică în lecțiile de educație fizică ramuri sportive. Nu sînt impuse aceleași pentru toți elevii, ci, dimpotrivă, elevul alege ramura sportivă pe care o îndrăgește și, mai ales, aceea la care poate face față și pentru care are calitățile necesare. În felul acesta, se elimină acea situație cînd în fața unor cerințe uniforme, unii elevi, datorită dezvoltării fizice, nu pot face față, sînt cuprinși de un complex de inferioritate și încep să evite activitatea fizică, se sustrag de la ea. În consecință, în loc să-i atragă și să le faciliteze dezvoltarea fizică, lecțiile de educație fizică le pun în evidență neajunsurile, stîngăcia, lipsa de îndemînare, neputința.

Zilnic, recreare fizică

În afara lecțiilor de educație fizică, în școală sau în afara școlii se organizează activitate de recreare fizică a elevilor. În școală, acest obiectiv se realizează în timpul recreațiilor și al pauzei de prînz (zilnic) iar vara prin organizarea unor ieșiri la iarbă verde, la sfîrșit de săptămînă. În vacanțe, turismul cu corturi, înotul, schiul, canotajul, alpinismul sînt principalele activități la care participă elevii. În timpul recreațiilor și al pauzei de prînz, ei ies în curtea școlii (care este asfaltată sau acoperită cu bitum, marcată pentru diferite jocuri și înzestrată cu aparate și utilaje sportive) unde, sub supravegherea profesorilor de serviciu (2—3, în funcție de numărul copiilor) se organizează jocuri de fotbal, baschet sau simple jocuri de mișcare. Pentru recreații, copiilor le sînt puse la dispoziție materialele sportive necesare (mingi, corzi etc.).

În afara școlii, activitatea recreativă organizată a elevilor se desfășoară la „Centrele de recreare fizică" unde elevii, contra cost, vin cu părinții sau singuri pentru a practica diferite exerciții fizice (de obicei exerciții de haltere, antrenament în circuit și gimnastică de bază), sau pentru a se iniția în unele ramuri de sport și îndeosebi pentru a practica înotul.

După terminarea orelor de curs cei mai mulți dintre elevi își organizează singuri activitatea recreativă pe terenurile sportive din cartierele unde locuiesc, din parcurile situate în împrejurimi, unde sînt amenajate în mod obligatoriu spații pentru jocuri și terenuri pentru sport. Pe toate terenurile din aer liber elevii au acces gratuit.

Tradiția competițiilor locale

Activitatea sportivă în școala engleză începe de la 11—12 ani. În acest scop, în cadrul școlii se organizează cluburi sportive școlare — pe ramuri de sport. Într-o școală pot exista 2, 3 sau chiar 4 cluburi sportive, în funcție de tradiția școlii și de baza sa materială. Cluburile școlare au statut propriu, pe baza căruia își aleg organele de conducere, formate numai din cadre voluntare. Procesul de pregătire și perfecționare sportivă este condus de cadrele didactice de educație fizică sau de alte materii, în mod voluntar. Dacă școala are sportivi valoroși, ea poate invita periodic un antrenor național pentru a conduce unele antrenamente. De asemenea, în scopul încurajării activității sportive de performanță în rîndul elevilor, cei mai buni sportivi, grupați pe ramuri sportive, sînt trimiși de către școală la „Centrul de perfecționare sportivă", unde se antrenează sub supravegherea unor antrenori cu înaltă calificare. Activitatea cluburilor școlare este coordonată și sprijinită de asociațiile amatoare școlare (federații școlare), care sînt organizate pe ramuri de sport.

Activitatea competițională școlară se organizează săptămînal, în fiecare sîmbătă dimineața, interclase sau inter-școli. Aceste competiții locale au un caracter tradițional (mai ales meciurile între diferite școli). La întreceri participă întreaga conducere a școlii, profesori de alte specialități, elevi, care susțin și încurajează echipele aflate în întrecere. Doar la atletism, natație și gimnastică se organizează campionate școlare naționale.

Pentru a-i atrage mai mult pe elevi spre activitatea sportivă de performanță, asociațiile sportive amatoare școlare organizează în ultimii ani tot mai multe concursuri internaționale.

Fără îndoială, un factor principal care a determinat dezvoltarea activității de educație fizică și sport în școli este baza materială. În Anglia, toate școlile au minimum o sală de gimnastică, iar curțile sînt amenajate pentru practicarea diferitelor jocuri sau sporturi. Un număr de peste 70 școli primare din Londra și mai bine de 75 la sută din școlile secundare au bazine proprii de înot. Marea majoritate a școlilor cu peste 600 elevi dispun de cel puțin 6 terenuri de fotbal, spații amenajate pentru atletism și piste de alergare pe iarbă. Pentru școlile situate în locuri aglomerate și care nu dispun de baze sportive corespunzătoare, organele municipale au amenajat „Centre școlare de pregătire", dotate cu terenurile necesare practicării diferitelor ramuri de sport.

Herb AUDREY

FOTBAL PE GLOB

Un nou gol cade în poarta napolitanului Zoff, în meciul pierdut dezastruos de Napoli în fața lui Hibernians (5—0)

Telefoto: U.P.I.-Agerpres

ÎN PRELIMINARIILE TURNEULUI U.E.F.A.

La Zagreb, într-un meci retur contînd pentru preliminariile turneului U.E.F.A., pentru juniori, echipa Iugoslaviei a învins cu scorul de 3—1 (3—1) echipa Austriei. În primul joc cîștigaseră, de asemenea, juniorii iugoslavi (1—0).

TORPEDO MOSCOVA CALIFICATĂ FĂRĂ EMOȚII

La Trnava s-a disputat meciul internațional dintre echipele Spartak Trnava și Torpedo Moscova contînd pentru „Cupa cupelor". Fotbaliștii sovietici au repurtat victoria cu scorul de 3—1 (2—0) prin punctele marcate de Pais și Streltov (2). În tur, Torpedo a cîștigat cu 3—0.

ALGERIA — LIBIA 2—1

La Alger s-a disputat returul meciului dintre selecționatele Algeriei și Libiei, contînd pentru preliminariile turneului olimpic. Victoria a revenit gazdelor cu scorul de 2—1 (1—1). În primul joc: 1—1.

41 ECHIPE ÎNSCRISE PÎNĂ ACUM LA C. M.

Comisia de organizare a campionatului mondial de fotbal din 1970 se va întruni într-o ședință la 1 februarie 1968 la Casablanca. Cu acest prilej se vor alcătui grupele preliminarii ale competiției și se va stabili numărul echipelor calificate pentru turneul final al competiției programat între 31 mai și 21 iunie 1970 în Mexic. Pînă în prezent la campionat și-au anunțat oficial participarea 41 de echipe.

CUPA CAMPIONILOR AFRICII

...a avut ca finaliste echipele Kotoko (Ghana) și Engelbert (Congo-Kinshasa). Ambele partide s-au terminat la egalitate: 1—1 la Accra și 2—2 la Kinshasa, astfel că învingătorul urma să fie desemnat prin tragere la sorți. Dar, fotbaliștii din Ghana au refuzat această propunere, cerînd disputarea unui al treilea meci.

RIVER PLATA — RACING BUENOS AIRES 4—2

În campionatul argentinian de fotbal, după 10 etape, continuă să conducă formația Independiente Buenos Aires cu 18 puncte, urmată de River Plata și Estudiantes cu cîte 17 puncte. În etapa a 10-a, liderul clasamentului a terminat la egalitate 1—1 cu echipa Rosario Central. Deținătoarea „Cupei intercontinentale", Racing Buenos Aires a fost învinsă cu 4—2 de River Plata.

● Echipa Slavia Praga a întîlnit la Torrance (California) o selecționată locală pe care a întrecut-o cu scorul de 1—0 (1—0).

● Cu patru etape înaintea încheierii campionatului din Chile, echipa Universidad Chile este virtuală campioană. Învingînd cu scorul de 3—1 pe Everton, Universidad Chile are un avans de 9 puncte față de cea de a doua clasată.

Campionii mondiali la hochei învinși la Moscova de echipa secundă a Cehoslovaciei!

MOSCOVA, 1 (Agerpres) — Au început întrecerile unui mare turneu internațional de hochei.

La Moscova, prima reprezentativă a U.R.S.S. a întîlnit selecționata secundă a Cehoslovaciei în fața căreia a pierdut cu scorul de 1—3 (1—1, 0—0, 0—2)! Scorul a fost deschis de **Boris Maiorov** în min. 19, egalarea survenind în ultimul minut al primei reprize prin golul marcat de **Horichowski.** În ultima repriză, sportivii cehoslovaci au fost cei care au atacat mai mult și au înscris de două ori prin **Czerny** și **Svoboda.**

În schimb, la Leningrad, echipa secundă a U.R.S.S. a prestat un joc excepțional reușind o aplaudată victorie în fața echipei Canadei, pe care a învins-o cu scorul de 9—3 (4—1, 5—2, 0—0). Golurile învingătorilor au fost marcate de **Striganov** (2), **Mișakov** (2), **Moiseev** (2), **Sadrin, Ionov** și **Iakușev.** Pentru canadieni au scris **Bob Berry** (2) și **Daineen.**

În ultimul joc al primei zile : Cehoslovacia I — Polonia 9—1 (3—0, 4—1, 2—0).

Redacția și administrația : București, str. Vasile Conta nr. 16, telefon 11.19.85, interurban 72 și 286. Telex : sportrom bue. 160. Tiparul : I. P. „Informația" str. Brezoianu 23—25.

40365

ANUL XXIII
Nr. 23 (5457)
DUMINICĂ
3 DECEMBRIE 1967
4 pagini 30 bani

PROLETARI DIN TOATE ȚĂRILE, UNIȚI-VĂ!

sportul

ZIAR AL CONSILIULUI NAȚIONAL PENTRU EDUCAȚIE FIZICĂ ȘI SPORT

C. S. M. Cluj—Lokomotiv Brno, la tenis de masă

Sîmbătă s-a desfășurat la Cluj întîlnirea internațională de tenis de masă dintre echipele C.S.M. Cluj și Lokomotiv Brno. Gazdele au obținut o victorie clară cu 9—3, prin punctele realizate de: **Doboși și Tothfalusi** (cîte 3), **Suciu** (2) și **Lazăr** (1). Pentru cehoslovaci au punctat **Michl** (2) și **Chladek** (1).

Astăzi are loc la Cluj un turneu individual.

(Paul Radvani-coresp.).

CONSILIUL DE STAT AL REPUBLICII SOCIALISTE ROMÂNIA

DECRET

pentru convocarea Marii Adunări Naționale

In temeiul art. 64 pct. 1 din Constituție,

Consiliul de Stat al Republicii Socialiste România decretează:

Articol unic. — **Marea Adunare Națională se convoacă în a opta sesiune a celei de-a V-a legislaturi, în ziua de 9 decembrie 1967, orele 10 dimineața.**

Președintele Consiliului de Stat,
CHIVU STOICA

București, 2 decembrie 1967.

Pe schiuri, în așteptarea J. O.

● Olimpicii români au susținut la Virful cu Dor primele concursuri de control ● Francezii domină autoritar în clasamentele F.I.S. ● Léo Lacroix, operat de apendicită ● Echipa S.U.A. a sosit la St. Moritz

C. TĂBĂRAȘ

Mai grăbiți, parcă, decît niciodată, schiorii noștri specialiști ai probelor alpine și-au început pregătirile pe zăpadă încă de la căderea primei ninsori. Membrii lotului olimpic au căutat și au găsit pe una din văile din jurul cabanei Virful cu Dor, în Bucegi, un loc unde au amenajat o pîrtie de circa 250 m, pe care au început antrenamentele de slalom. Avînd la dispoziție și un Baby-sky-lift, ei s-au antrenat în ultima săptămînă timp de patru ore zilnic, deși condițiile atmosferice nu au fost întotdeauna favorabile. Acum cîteva zile, schiorii noștri au efectuat și primele controale, constînd din curse de slalom special a cîte două manșe (35 de porți). Cele trei concursuri, neoficiale bineînțeles, au fost cîștigate de Cornel Tăbăraș (două) și Dan Cristea. În afară de aceștia, promițător s-au comportat și Dorin Munteanu, Marin Focșeneanu, Kurt Gohn și Gheorghe Vulpe.

În general, olimpicii noștri au dovedit un stadiu de pregătire avansat și, după cum ne-a declarat prof. Ion Matei care se ocupă de pregătirea lor, evident superior celui din perioada similară a anului trecut. Peste cîteva zile, patru dintre ei vor pleca în Franța, la Val d'Isère, pentru a participa la tradiționalul „Criteriu al primei zăpezi", în compania celor mai buni schiori din lume. În continuare, ei vor lua startul în probele de slalom și slalom uriaș care se vor desfășura tot în Franța, la Contamines.

De curînd, au fost date publicității clasamentele F.I.S. pe baza cărora vor fi alcătuite grupele în marile concursuri ale sezonului 1968. Prin participarea masivă la absolut toate întrecerile de amploare din 1967 și, bineînțeles, prin valoarea lor, reprezentanții Franței dețin cele mai multe poziții fruntașe în clasamentele celor mai buni 15 schiori din lume: 6 la slalom și slalom uriaș, 4 la coborîre bărbați și cîte 4 la toate cele trei probe feminine. Iată, de altfel, clasamentele primilor trei: **masculin, slalom:** 1. Killy (Franța), 2. Périllat (Franța), 3. Messner (Austria), **slalom uriaș:** 1. Killy, 2. Mauduit (Franța), 3. Périllat; **coborîre:** 1. Killy, 2. Messner, 3. Nenning (Austria); **feminin, slalom:** 1. M. Goitschel (Franța), 2. N. Greene (Canada), 3. A. Famose (Franța); **slalom uriaș:** 1. N. Greene, 2. M. Goitschel, 3. E. Schinegger (Austria); **coborîre:** 1. E. Schinegger, 2. I. Mir (Franța), 3. M. Goitschel.

D. ST.

● Léo Lacroix, unul dintre schiorii de bază ai lotului olimpic francez, cunoscut în țara noastră și prin remarcabila comportare la concursurile disputate la Poiana Brașov în 1961 și 1966, s-a operat de apendicită. În curînd, el își va reîncepe antrenamentele, iar în ianuarie va lua primele starturi.

● Lotul olimpic al S.U.A. a sosit la Saint-Moritz. Cei 10 băieți și 7 fete (printre care Kidd, Heuga, Barows, Chaffee, Allen, Budge ș.a.), antrenați de Bob Beattle, s-au pregătit astă-vară la Portillo (Chile), iar în ultimele șase săptămîni la Aspen (California).

REÎNTÎLNIRE LA VOLEI

Azi, cu prilejul jocurilor care inaugurează ediția 1967/68 a întrecerii din cadrul Diviziei A la volei, iubitorii acestui sport se reîntîlnesc în sălile din 8 orașe ale țării: **București (la Giulești și la Dinamo) Bacău, Baia Mare, Brașov, Cluj, Constanța, Galați și Iași.** Programul primei etape a luptei pentru titlurile de campioane republicane, deținute actualmente de **Steaua București** (masculin) și **Dinamo București** (feminin), cuprinde următoarele 10 meciuri: **Steaua București — Alumina Oradea, I.C.F. București — Petrolul Ploiești, Viitorul Bacău — Dinamo București, Minerul Baia Mare — Rapid București, Tractorul Brașov — Farul Constanța, Politehnica Galați — Celuloza Brăila** (masculin), **Medicina București — C.S.M. Sibiu, Universitatea Cluj — Rapid București, Farul Constanța — C.P. București și Penicilina Iași — Universitatea Craiova** (feminin). Primele echipe sînt gazde.

ÎN „C.C.E." LA HANDBAL

Rapid — Brandval Idrottslag 24—10, în prima manșă

Pentru iubitorii sportului din Capitală, întîlnirea de aseară dintre *Rapid București* și *Brandval Idrottslag* (o echipă din suburbiile orașului Oslo), programată în cadrul primului tur al „C.C.E." a constituit cel dintîi contact cu handbalul feminin din Norvegia.

Venită țară pretenții deosebite, împreună cu aproape 100 de vajnici suporteri, formația norvegiană — pentru prima oară campioană a țării sale — a început jocul destul de furtunos. A deschis scorul, a menținut egalitate pe tabela de marcaj (3—3) încă 7 minute, pentru ca apoi să se încline în fața unui adversar net superior. Pe rînd, *Ana Stark* și *Doina Băicoianu* (cu șuturi puternice de la distanță), sau *Elena Hedeșiu* și *Cornelia Cula*, infiltrate cu repeziciune la semicercul advers, au făcut ca pe măsură ce minutele se scurgeau, scorul să ia proporții.

Jucătoarele de la Brandval, conștiente de limitele (fizice și tehnico-tactice) ale echipei lor au căutat adesea să temporizeze ritmul, păstrînd balonul într-o circulație lentă. Iar de cîte ori ocazia li s-a ivit (și rapidistele au fost destul de... ospitaliere pe liniile de apărare), *Torit Hang*, *Siegrid Gulbrandsen* sau *Lise Buressen* au înscris din apropierea porții.

Scorul de 24—10 (11—6) în favoarea Rapidului înlătură orice discuție legată de calificarea campioanelor noastre în turul următor, astfel că meciul retur, programat pentru astăzi după-amiază, de la ora 17, la Floreasca, nu ridică probleme în fața feroviarelor.

Arbitrul bulgar *T. Todorov* nu a avut probleme dificile în conducerea celor două formații: RAPID BUCUREȘTI: Buzaș (Dobrescu) — El. Gheorghe, A. Starck 9, Cula 1, Bîtlan, Ghiță 1, Petrache, Vasilescu, Băicoianu 7, Hedeșiu 6; BRANDVAL IDROTTSLAG: T. Kluge — Aosvestad, Bjoressen, Buressen 2, Boger, Halvorsen 3, Saterein, Gulbrandsen 1, Hang 4, Jahr.

— a. v. —

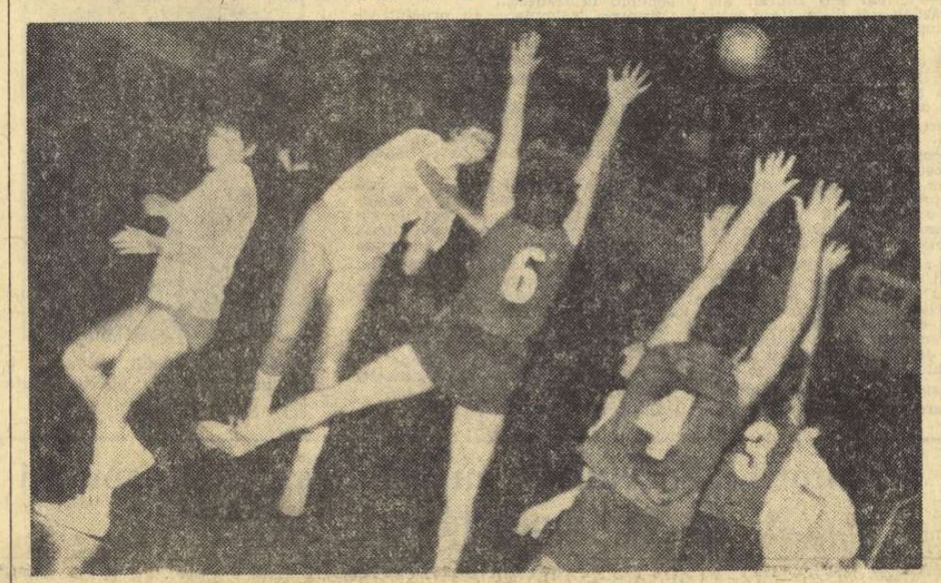

Un nou atac al Rapidului și scorul se mărește

Foto: F. Brandrup

Start modest în finalele naționalelor de gimnastică

CLUJ, 2 *(prin telefon)*. — Exercițiile impuse programate în prima zi a campionatelor republicane de gimnastică pentru seniori n-au adus nimic îmbucurător, nimic care să descrețească cît de cît frunțile specialiștilor noștri. Cu excepția gimnastelor și gimnaștilor din Capitală prezenți anul acesta în echipele reprezentative ale țării — care au lucrat curat, dar fără să entuziasmeze — tabloul oferit de ceilalți participanți a fost cenușiu. Trecem, desigur, peste amănuntul (să-i spunem așa) că de la finală absentează *nemotivat* multe regiuni unde pe tărîmul gimnasticii activează numeroși antrenori și profesori de educație fizică. Dar, parcă e mai bine așa, decît să vezi un număr mare de sportivi și sportive cu rudimentare cunoștințe de tehnică, cu exercițiile neînsușite, cu mișcări ce trădează lipsa unei munci sistematice la antrenamente concurînd la categoria maeștri. Te întrebi, pe bună dreptate, *cum să-i califici pe acești gimnaști care vin la un concurs republican să primească note de 3, 4 sau 5!?* Să mai consemnăm la acest capitol că doar 15 gimnaști au evoluat la impuse și o singură echipă — *Dinamo București*? Poate că exercițiile liber alese vor mai însenina atmosfera.

I-am urmărit îndeosebi pe campionii țării. Spre cinstea lor, atît *Elena Ceampelea* cît și *Gheorghe Tohăneanu* și-au apărat cu multă ambiție titlurile, ambii conducînd în clasament, după impuse, cu 36,265 p și, respectiv, 55,65 p.

În întrecerea feminină pe echipe, Dinamo București conduce detașat, cu 7 puncte. Pe următoarele locuri se află *I.C.F.*, *Școala sportivă nr. 2 București* și *Farul Constanța*.

Duminică sînt programate exercițiile liber alese și concursul primilor șase clasați pe aparate.

C. MACOVEI

ÎN CORPUL ZIARULUI:

Sportul magazin (Pag. a 2-a)

Azi la Budapesta România-Ungaria la juniori (Pag. a 3-a)

Actualitatea internațională (Pag. a 4-a)

Mesagera frumosului românesc

Organizatorii Jocurilor Olimpice de la Mexico și-au propus nobila țintă de a cununa exercițiile fizice cu artele. Paralelismul sport-cultură nefiind decît un mod comun de a celebra frumosul, subscriem cu căldură la această intenție.

Inconjurarea stadionului cu valori spirituale are tradiție. Fidias și-a instalat atelierul la Olimpia, Pitagora a fost învățător la pugilat, Platon a concurat la lupte. Spiritul sportiv a fost în tot acest timp vecin cu spiritul cultural, cu spiritul artistic. Transpunîndu-se la condițiile noastre de astăzi, George Călinescu spunea: **„A te scălda în mare și idei, a întări mușchii membrelor și a vivifica celulele creierului, așa se atinge frumusețea în noua palestră".**

Însoțirea concursurilor sportive cu manifestări intelectuale are tradiție în lumea olimpică. Exaltarea valorilor spirituale și a celor fizice deopotrivă se săvîrșește în avantajul patrimoniului universal. Ce am fi știut astăzi despre olimpiadele elene fără odele lui Pindar și picturile lui Ftion, fără statuile lui Miron sau textele lui Pausanias?

Inițiativa programelor artistice și culturale de la Mexico trebuie aplaudată pentru tot ceea ce reprezintă ea în favoarea comprehensiunii internaționale. Fiecare țară participantă va avea posibilitatea să etaleze piese de valoare din zestrea ei culturală și artistică. Este necesar ca și noi să folosim acest privilegiu. Tradiția nu ne lipsește, sub diversele forme în care s-a manifestat.

La West Melbourne Stadium, în 1956, gimnastele noastre și-au dovedit măiestria și grația, în sunetele „Rapsodiei române", cu atît brio, încît ducele de Edinburgh a solicitat repetarea exercițiului. La Innsbruck, în 1964, Alain Calmat și-a înscris arabescurile pe luciul gheții în sunetele „Ciocîrliei", iar Hana Mașkova îl va imita la campionatele europene de la Ljubljana. Buletinul celei de-a treia săptămîni preolimpice ne-a oferit surpriza unei partituri muzicale pentru exercițiile la sol, compusă de acompaniatorul gimnastelor noastre, Eugen Filipescu. Și mai plăcută este vestea că sculptorul român Gheorghe Apostu va contribui la decorarea orașului Grenoble în vederea Jocurilor Olimpice de iarnă din februarie 1968.

Arta și cultura românească au prilejul de a se manifesta toamna viitoare în Mexic, în ambianța maiestuoasei armonii de sunete, de linii, de mișcări, pe care Coubertin o numea „întoarcerea la euritmie". În concepția restauratorului jocurilor moderne sărbătoarea olimpică trebuie să fie ocazia unei „alianțe între atleți, artiști și spectatori". În areopagul olimpic pot răsuna cîntecele românești, pot să se desfășoare jocurile populare românești, se pot etala frumusețile folclorului și artei noastre populare, se pot recita poemele olimpice ale lui Miron Radu Paraschivescu, Eugen Barbu și Dan Deșliu, se pot expune afișele sportive ale graficienilor Pierre Grant, Iosif Molnar sau Vincențiu Grigorescu, se pot posta sculpturile sportive ale lui Eugen Ciucă — dar ce nu se poate? Cu puțină inițiativă, prezența noastră culturală și artistică în Mexic ar putea avea valoarea unei demonstrații. Delegația țării noastre poate fi mesagera voiniciei și îndemînării, dar și mesagera culturii românești. La urma urmei, mesagera frumosului românesc.

Victor BĂNCIULESCU

Cititorii noștri sînt invitați să răspundă la tradiționala anchetă de Anul Nou:

CEI MAI BUNI 10 SPORTIVI ROMÂNI DIN 1967

Citiți amănunte asupra anchetei în pag. a 2-a

O mare competiție internațională de popice

Capitala țării noastre va găzdui la sfîrșitul săptămînii viitoare (9—10 decembrie) o mare competiție internațională. Este vorba de prima ediție a **„Cupei orașului București"** la popice, la care și-au anunțat participarea jucătoare și jucători de valoare din Austria, R. F. a Germaniei, Ungaria, R.D.G. și alte țări bine cotate în arena mondială. Sportivii noștri, în frunte cu Petre Purje, Ion Micoroiu, C. Vînătoru, Elena Trandafir și Margareta Szemani se pregătesc intens în vederea acestor importante confruntări. Întrecerile vor avea loc pe arena cu șase piste din parcul sportiv Voința.

N.R. Știrea de mai sus ne-a fost furnizată de activistul voluntar V. Carianopol, deoarece secretarul federației, Ladislau Szöcs, care în mod normal trebuie să ne pună la dispoziție ultimele amănunte, supărat pe rubrică, ne-a refuzat acest serviciu. Oare nu este în interesul forului de resort ca spectatorii să fie informați la ce dată și în ce sală se vor desfășura întîlnirile internaționale ale popicarilor noștri fruntași?

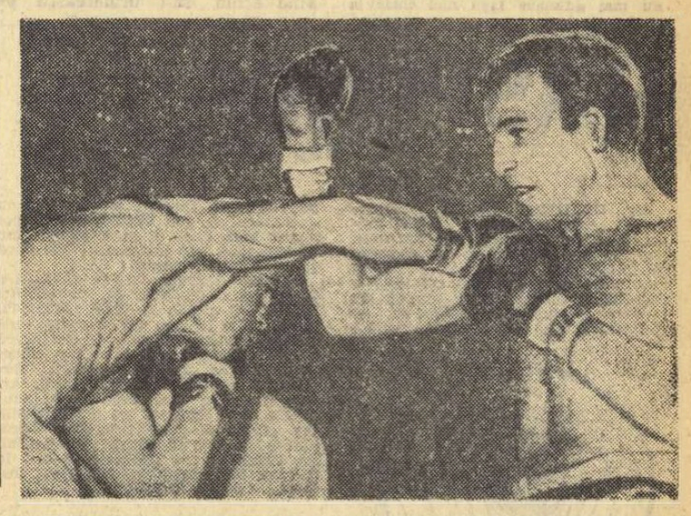

Vineri noaptea, la Roma, într-un meci de box contînd pentru campionatul european profesionist la categoria mijlocie (clasa juniori), italianul Sandro Mazzinghi l-a învins pe francezul Joe Gonzales prin k.o. în repriza a IV-a. În foto: *Gonzales* (stînga) *îl contrează pe Mazzinghi.*

Telefoto: U.P.I.-Agerpres

Maria Voinea, prima dintre floretistele junioare

Așadar, lui **Gheorghe Burlea** i-a revenit cinstea de a i se decerna, în acest an, titlul de campion național la floretă juniori. Întrucît finala probei s-a încheiat vineri seara la o oră tîrzie, revenim acum cu amănunte.

Valorosul scrimer al clubului Progresul s-a instalat, încă de la primele asalturi ale finalei, în fruntea celor 6 floretiști care vizau locul I: 5—3 cu Petruș, 5-1 cu Ștefan, 5—3 cu Szabo și 5—4 cu Ursovici. Se părea că Burlea va termina neînvins turneul. Dar, iată, a venit și asaltul cu Henter, care, pînă atunci, nu reușise să realizeze nici o victorie. Burlea a avut inițiativa, a condus cu 2—0, apoi a slăbit ritmul, fiind egalat, a condus din nou (3—2), dar a fost egalat la 3 și apoi la 4. Și, spre surprinderea generală, a pierdut asaltul, cu 5—4. Astfel, Burlea încheie turneul final cu 4 victorii, la fel ca și Ursovici (5—1 cu Petruș, 5—0 cu Henter, 5—4 cu Ștefan și 5—2 cu Szabo). Deci, baraj Burlea — Ursovici. Inițiativa îi aparține lui Burlea (1—0, 2—1), dar Ursovici forțează (3-2) și abia în finalul asaltului Burlea reușește să se impună și să cîștige (5—3).

Locurile I—II în finala de floretă băieți înseamnă un frumos succes al clubului Progresul și în special al antrenorului Nicolae Marinescu care se ocupă neobosit de creșterea și de îndrumarea scrimerilor din tînăra generație. Și nu este pentru prima oară cînd realizează — în mod optim — acest lucru!

O dispută dintre cele mai interesante s-a dat în proba de sabie. Prezența lui I. **Budahazi** (Universitatea București) părea să limpezească situația încă din start. Doar sînt cunoscute puterea de luptă și calitățile (tehnice și tactice) ale acestui tînăr sabrer, campion al țării.

Totuși, n-am fost prea departe de o surpriză: **Budahazi** a terminat pe locul I, dar după un baraj cu **Dan Popescu** (5—2)... Clasament general: 1. **I. Budahazi** (Universitatea București) 4 v.d.b.; 2. **D. Popescu** (Agronomia Iași) 4 v.d.b.; 3. **D. Irimiciuc** (Agronomia Iași) 3 v.; 4. **A. Creițaru** (Șc. sp. Pl.) 2 v.; 5. **C. Georgescu** (Șc. sp. Pl.) 1 v.; 6. **Ș. Vlad** (Scena Bv.) 1 v.

La floretă fete, **Maria Voinea** (S.P.O.B.) a terminat cîștigătoare, de o manieră categorică: neînvinsă în turneul final (4—3 cu Văduva, 4—2 cu Moroșan, 4—1 cu Popescu, Orfanu și Saplontai...). Deci prima dintre floretistele junioare! Clasamentul, în continuare: 2. **Adriana Moroșan** (Progresul) 4 v.; 3. **Rodica Văduva** (S.P.O.B.) 3 v.; 4. **Suzana Saplontai** (Medicina Tg. M.) 1 v.; 5. **Georgeta Orfanu** (Universitatea Buc.) 1 v.; 6. **Luminița Popescu** (Gloria) 1 v.

Azi, în ultima zi — proba de spadă.

Tiberiu STAMA

24ore

Primele rezultate ale întrecerii șahiștilor, la Sofia

Ieri, au început la Sofia întrecerile grupei semifinale a campionatului european de șah pe echipe. În prima rundă s-au înregistrat rezultatele: România—R.D. Germană 2½—2½ (5), Bulgaria—Grecia 7½—½ (2).

● Ieri, în meci internațional de rugbi, la Edinburgh: **Noua Zeelandă—Scoția 14—3 (9—3).**

Aseară, în divizia A la baschet

Meciurile de baschet disputate aseară în cadrul diviziei A s-au încheiat cu următoarele rezultate: **masculin:** I.C.F. — Farul Constanța 71—53 (35—23), Steaua—Politehnica București 86—67 (39—31); **feminin:** Rapid — Voința Brașov 75—53 (42—29), Constructorul — I.C.F. 34—50 (19—24).

Consfătuirea profesorilor de educație fizică din învățămîntul superior

Sîmbătă dimineața a avut loc la Casa Universitarilor din Capitală o importantă consfătuire metodică la care au fost prezenți responsabilii catedrelor de educație din rețeaua învățămîntului superior precum și activiști ai cluburilor sportive universitare și ai U.A.S. din toate centrele universitare ale țării.

La ordinea de zi a fost dezbătut referatul privind stadiul îndeplinirii sarcinilor dezvoltării educației fizice și a sportului în învățămîntul superior. S-a discutat proiectul planului de măsuri pentru îmbunătățirea activității de educație fizică și sport în învățămîntul superior. De asemenea a fost luată în dezbatere tematica de studii și cercetări științifice în domeniul educației fizice și a sportului pe anul 1968 și, în continuare, pînă în anul 1970 pentru catedrele de educație fizică și sport din învățămîntul superior și din facultățile de educație fizică.

Echipa de box Fenerbahce Istanbul — la București și Constanța

Marți va sosi în Capitală echipa de box Fenerbahce Istanbul. Pugiliștii turci vor evolua joi seara la București și sîmbătă, la Constanța. Oaspeții vor prezenta următoarea formație: **muscă:** Koyunoglu; **cocoș:** Demirbayrak; **pană:** Doruk; **semiușoară:** Tanriverdi; **ușoară:** Sozen; **semimijlocie:** Mkilic și Colakoglu; **mijlocie ușoară:** Işik; **mijlocie:** Kazandogen; **semigrea:** Koșkuruglu și Atasoy; **grea:** Ergonul. Rezervă: Yeldirim.

În „Cupa Davis": R.S.A.—Spania 2—2. Meciul decisiv Santana—Drysdale s-a întrerupt. (Citiți amănunte în pag a 4-a).

sportul MAGAZIN

Sportivi sub cupola Academiei

NAVIGÎND CU SAVANTUL HORIA HULUBEI PRIN LUMEA PIONIERILOR AVIAȚIEI ROMÂNEȘTI

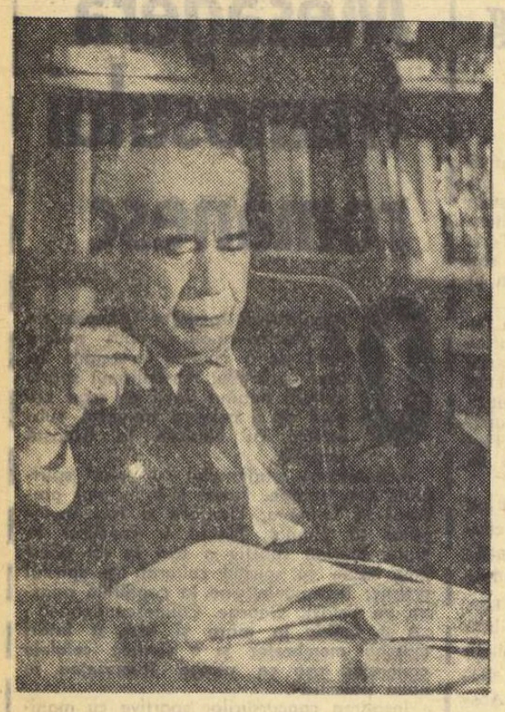

- Cu primul planor la jumătate de metru de sol
- Unde s-a născut „Sfîrlează cu fofează"
- În „Bréguet", pe ruta București-Constantinopol

HORIA HULUBEI, reprezentant prestigios al vieții științifice internaționale, în care aduce un substanțial aport cercetării în domeniul fizicii nucleare, academician, membru în conducerea consiliului guvernatorilor Agenției internaționale pentru energia nucleară, cu sediul la Viena, al cărei guvernator și vice-guvernator a fost, președintele Comitetului de stat pentru energia nucleară de pe lîngă Consiliul de Miniștri al Republicii Socialiste România, membru în Consiliul științific al Institutului unificat de cercetări nucleare de la Dubna, organizator și director al Institutului de fizică atomică, profesor al celei dintîi catedre de fizică nucleară la Universitatea din București, promotor al școlii românești de fizică nucleară și laureat al Premiului de Stat, savantul conturează o puternică personalitate ce-și află prezența și într-o susținută activitate pe tărîm obștesc.

Recunoscut astăzi în aria multiplelor sale preocupări, prea puțini știu însă detaliul că, la începuturile sale, acest om de știință a fost aviator. Un aviator care a trecut prin toate etapele pasiunii zborului, care a parcurs întregul ciclu al nobilei îndeletniciri a celor ce visează aripi.

— Am fost și eu aeromodelist, astfel că am pornit-o chiar de la un început de concepție, de la construcție, de la încercarea de lămurire a sustentației și pînă la a cunoaște satisfacția zborului acelei unelte făurite de mine, de noi, copiii — și începe evocarile academicianul Horia Hulubei, răspunzînd amabil solicitării noastre. Eram elev la Liceul Internat din Iași. De atunci s-a scurs mai bine de o jumătate de secol. Aviația prindea cu adevărat aripi pe cerul lumii și România își înscrisese și ea numele în istoria zborului prin invențiile lui Traian Vuia, Aurel Vlaicu și Henri Coandă — dovediti, mai tîrziu, adevărați titani ai aviației universale — țara noastră figurînd și ea la loc de cinste printre țările în care aviația nu mai era necunoscută.

În studiile noastre, în aspirațiile noastre la cultură generală, fenomenul mecanic ne interesa atunci pe toți tinerii, ca tot ce era nou, iar zborul în sine, elucidînd preocupări științifice și satisfăcînd veleități sportive, ne atrăgea cu acea putere propulsată de un carburant inerent tinereții : pasiunea.

Astfel am început să lucrez și eu la făurirea intîilor aeromodele, ca și alți colegi de liceu, printre care Victor Ion Popa, cel ce avea să devină mai tîrziu, nu numai literatul, dramaturgul, graficianul și scenograful, omul de teatru — autorul celor două povestiri de mare valoare din literatura noastră : „Maistorașul Aurel", monografia romanțată în trei volume a vieții lui Aurel Vlaicu, și „Sfîrlează cu fofează", care se datorește tocmai acelor începuturi din copilăria noastră de la Iași — dar și unul dintre „ctitorii zborurilor ieșene", Ion Ghiga și Ion Romanescu, care avea să devină aviator și să cunoască moarte de erou pe cerul Franței...

Înainte de a suna deșteptarea, chiar cu o oră, o oră și jumătate mai devreme, strecurîndu-ne din dormitorul internatului, porneam, de cum se lumina de ziuă, pentru a ne lansa micile noastre aeronave echipate cu motor de gumilastic, ingenios folosit, căci atunci n-aveam încă exemplul altora, noi înșine fiindu-ne precursori.

Tot furîndu-ne din somnul zorilor, din dulcele tain de somn al începutului de dimineață, treziți înaintea „dormitoarelor", am construit de-a binelea un aparat adevărat, la dimensiuni reale, dar fără motor. Un planor la mărime autentică, în care noi ne dovedisem aprigi meșteri tîmplari, planor cu care am cunoscut, apoi, intîia senzație a zborului, fericirea de a fi aviatori.

Pasiunea noastră nu putuse fi împlinită numai cu aeromodele ; zborul lor ne aparținea, e drept, dar nu era zborul nostru, organic. Nu-l simțeam, noi, copiii, nu-l trăiam astfel, prin noi, cu noi înșine.

Eram mîndri de ceea ce înfăptuiam, noi, acolo, pe platoul cazărmii regimentului 7 roșiori, pe același cîmp unde aterizase și de unde se înălțase Aurel Vlaicu, în primul său zbor la Iași, și pe care, noi, copiii, pierduți în mulțimea celor mari, mulțime cît nu mai adunase Iașii nici chiar la parăzile militare cu fanfare și defilarea cavaleriei, îl urmăream cu sufletul la gură, trăiam momente mărețe.

Nu am reușit, cu acel planor, să zburăm decît la o jumătate de metru de la sol, dar am zburat, am plutit în văzduh noi înșine. Am trăit zborul, voluptatea lui și eram aviatori !

Se crease o adevărată psihoză pentru aviație, în tot liceul, încît clasa noastră, ca și elevii din ceilalți ani, — cei mai mici, atrași de spectacol, cei mai mari nădăjduind să se afirme orgolios, — devenise țința mai tuturor preocupărilor pentru zbor. Directorul liceului, profesorul Toderiță Bădărău, ne amenința cu blîndețe că „va cere sprijinul prefectului de poliție, ca să curme o dată pentru totdeauna, aceste nebunii menite să ne frîngă oasele".

Dar anii au trecut și de pe băncile liceului am intrat direct în acei ani negri ai războiului, la porțile cărora se opriseră elanurile noastre de învățătură, dorul de pătrundere în lumea universitară. Școala militară de infanterie de la Botoșani și tranșeea frontului din Moldova, la început, au suplinit aula universității și laboratoarele de studiu, de cercetare, atît de mult visate în anii liceului. Astfel, avea să înceapă tinerețea noastră, a generației mele, acea tinerețe de aur peste care flutura zăbranicul războiului, o tinerețe transformată în viață de cirtiță sălășluind în tranșee...

Printr-o întîmplare, cu prilejul vizitei într-un spital militar instalat vremelnic în localul fostului meu liceu, generalul Berthelot, comandantul misiunii militare franceze pe frontul din Moldova, și-a abătut privirea pe placa absolvenților de onoare ai școlii, întrebînd : „Unde sînt acești premianți, absolvenții din promoțiile recente, deci încă oameni tineri ?"

Printre acei tineri studioși se afla și sublocotenentul de rezervă Hulubei Horia dintr-un regiment de infanterie. Întrebat fiind ce specialitate ar vrea să urmeze, a gîndit cu inima și a răspuns : aviația ! Și iată cum, din adîncul pămîntului, de acolo, din tranșeele din lunca Siretului, avea să se înalțe în azurul cerului.

— A fost drumul tinereții mele, cu adevărat drumul visat, pe care tranșeea nu l-a putut îngropa — avea să mărturisească, cu sinceritate, savantul de mai tîrziu.

După un stagiu în Anglia — cantonați la Oxford — și apoi completarea pilotajului la o școală de aviație din Franța, tînărul Horia Hulubei și-a trecut brevetul în garnizoana Avor, eveniment care a șters din el, parcă, și amintirea succesului la bacalaureat și mîndriile întreținute de premiile școlare ce dobîndise în fiecare an din cei petrecuți în liceu.

★

A revenit în țară și a tot zburat, încadrat ca ofițer de rezervă într-o escadrilă dintr-o unitate aeriană operativă de pe frontul românesc, în faimosul grup II aeronautic, comandat de maiorul Andrei Popovici, generalul-aviator de mai tîrziu, cel care și în aviația sportivă a fost unul dintre promotori, înființînd Aeroclubul Brașov, pepinieră de planoriști și de motoriști, și conducînd, ca secretar general, Aeroclubul României, timp de zece ani, un mare propagandist prin conferințele și scrisul său în favoarea aviației.

— Demobilizat, nu m-am despărțit încă de aviație, devenind șef de birou în Aviația civilă care luase atunci ființă în cadrul Ministerului Comunicațiilor. Făuream, pe hîrtie, trasee de bază și apoi, tot eu, pilot fiind, le verificam în zbor, pe itinerar. Legislația aviației civile de la noi atunci s-a născut, prin munca la care am participat și eu, după cum, tot atunci au început și primele lucrări de infrastructură la Băneasa, bunăoară, construindu-se întîiul hangar. În acea epocă s-au efectuat studiile pentru legătura românească a primei linii internaționale, București-Sofia-Constantinopol, încadrată în traseul internațional exploatat de compania franceză de navigație aeriană.

Conducînd mai bine avionul Bréguet, și cum în cursele civile erau folosite pe atunci tot Bréguet-uri, am pilotat astfel avionul Bréguet cu care s-a efectuat cursa tehnică pe ruta București-Sofia-Constantinopol, alături de un pilot al companiei franceze. Și la o escală în Bulgaria, pe un cîmp de aviație care nu era în acele vremuri decît un izlaz tăvălugit doar de copitele oilor din acele turme cărora li se închiria dreptul să pască, pentru a economisi astfel costul cositului ierbii ce împiedica manevrarea avioanelor la sol, am descoperit hangarul — construcția impresionantă de metal — și stîlpul de amărare a acelui faimos dirijabil din clasa „Graf von Zeppelin" care survolase noaptea și bombardase în primul război mondial „cetatea Bucureștilor", făcînd victime omenești și distrugeri imobiliare. Iar printre burulieni, o placă uitată de oameni și spălată de ploi, amintea „pentru posteritate" că de acolo pornise întîiul dirijabil german folosit în războiul aerian de pe frontul român, inscripția precizînd că dirijabilul nu s-a mai întors niciodată la baza sa, dat fiind că-și găsise nașul pe cerul României...

A continuat să zboare, pînă ce, smuls de adevărata sa vocație, științele fizico-chimice, a terminat studiile în specialitate, luîndu-și licența la Universitatea din Iași, bătrînul așezămînt unde avea să revină profesor, după o prestigioasă activitate de aproape un deceniu și jumătate la Sorbona, și unde, anul trecut, i-a fost decernat titlul de „doctor honoris causa al Universității din Iași".

— Călătoriți mult în interesul științei românești, al celei universale — am încercat noi o întrebare — și, desigur, numai cu avionul ; poate că ne-ați vorbi, astfel, în ambianța creată de acele duioase amintiri din începuturile dv., despre ceea ce păstrați pentru aviație...

— În adevăr, călătoresc cu avionul, chemat acum de munca mea științifică în multe părți din lume — am zburat și peste Polul Nord, cu avioanele companiei daneze care deservesc linia Copenhaga—Tokio, într-un zbor de 16 ore — nu uit, oriunde m-aș afla, în viteza turboreactoarelor, ca și în înălțimile „Caravelelor" zilelor noastre, că undeva, cu ani în urmă, cu decenii, în Iași mărilor începuturi de viață și ai duioaselor mele amintiri, inimile noastre au vibrat la ideea de zbor, în voluptatea celor dintîi înălțări, fie ele chiar de o jumătate de metru de la sol. Inimile celor rămași, mereu mai puțini, printre noi, din acele timpuri eroice ale începuturilor, continuă să bată pentru aviație, să îndrăgească mut acea superbă aventură a înălțării omului în văzduh. „Căci cel ce-a fost aviator, rămîne", spune o vorbă adusă de vînturi, încrustată parcă pe bolta cerului.

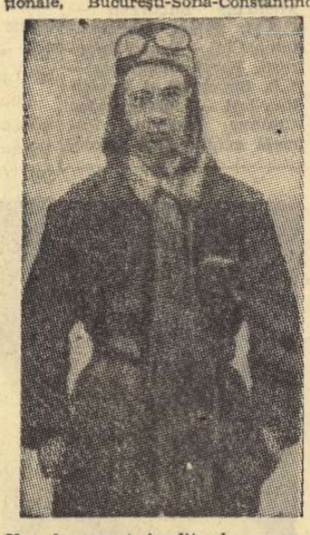

Un document inedit, de acum o jumătate de secol : pilotul Horia Hulubei

Aici se încheie povestirea cu care ne-a onorat savantul Horia Hulubei, cu privilegiul unor confidențe, venite din adîncuri, cu glas care pe alocuri primea modulații de violoncel, deslușind un drum ce se înscrie în letopisețul omului modern din România veacului XX — drumul zburătorului ajuns sub cupola areopagului academic...

V. FIROIU

Convorbiri cu domnul Gore

PAGINI DIN JURNAL

Săptămîna trecută domnul Gore a fost foarte prins cu diferite îndeletniciri de natură sportivă : gînduri pe marginea echipei naționale, care a învins formația R.F.G., meditații pe marginea șanselor sale în întîlnirea din preliminariile olimpice cu R.D.G., apoi Rapid — Juventus, pe urmă Steaua — Valencia. În timpul liber s-a ocupat cu producția. Așa încît, spre regretul nostru, ne-a fost cu neputință să-l abordăm în legătură cu temele sus-inițiațe... În disperare de cauză, am forțat ușa locuinței sale și deschizînd sertarul de la birou (utilizăm același tip de cheie), am scos jurnalul său intim unde, după cum mărturisea odată, obișnuiește să arunce la ceas tîrziu de noapte felurite creionări. Sărind peste notațiile de ordin general, evitînd comentarii, nepublicabile aici, cu privire la I.A.L.-uri, am copiat în fugă următoarele însemnări.

RĂZBOI ȘI PACE [1])

LUNI. Consiliul municipal al orașului Grenoble, unde va avea loc peste cîteva luni Olimpiada de iarnă, a declanșat sub imboldul, se pare, al primarului, o campanie de pace al cărei scop este ca în toată perioada Jocurilor, luptele armate să înceteze pretutindeni, fiind înlocuite cu un „armistițiu olimpic".

Excelent ! Sînt foarte curios să văd cum evoluează lucrurile. Nu de alta, dar ideea franceză mi-a dat o idee. Într-adevăr, dacă propunerea va fi cumva acceptată, atunci sînt hotărît să recomand printr-o scrisoare Comitetului Olimpic Internațional modificarea radicală, eu aș zice revoluționară chiar, a sistemului de organizare a Jocurilor. *(Notă: să vorbesc în această chestiune cu Titu Șiperco, reprezentantul nostru la C.I.O. ; el cunoaște mai bine atmosfera de acolo și m-ar putea ajuta să redactez mesajul).* Care-i teza mea ?

În loc ca Olimpiadele să se desfășoare, așa cum stau lucrurile în prezent, din patru în patru ani doar, ele ar putea fi organizate mai des, adică din an în an, urmînd ca treptat-treptat și pe nebăgate de seamă să avem chiar una pe lună. Și întrucît fiecare competiție echivalează cu un armistițiu olimpic, înseamnă că... E la mintea copiilor [2]).

EXEMPLU : să presupunem că un oarecare C e primul nume care îmi vine la îndemînă, probabil pentru că cetățeanul e simpatic, să presupunem, așadar, că acest C a decis să pornească săptămîna viitoare un atac împotriva unei provincii de sud-vest-nord, a unui continent mărginaș, alegîndu-și data de 15 septembrie (simbătă).

— *Ce părere ai, generale ?* — îl întreabă C pe șeful statului major.

— *Nu ține. Simbătă 15 începe Olimpiada de la Montevideo. Astfel, încît, două săptămîni sîntem legați de mîini și de picioare.*

— *Hm ! Așa-i ! Armistițiu olimpic. Fotbalul ăsta a întors lumea pe dos [3]). Pînă mai ieri nu-i lăsa pe oameni în pace. Acum nu-i mai lasă în război. În sfîrșit, poate că la întîi ale lunii...*

Generalul clătină din cap.

— *Țîi !*

— *De ce ?* — răcnește C. *La întîi se isprăvesc meciurile din Uruguay.*

— *Da, dar începe Olimpiada de la Craiova.*

● *Ora 2 noaptea.*

Recitesc însemnările de mai sus. Pare, totul, foarte-foarte utopic. Dar, în același timp, e de o logică impecabilă. Să trag de aici concluzia, încă o dată, că logica e utopică ? [4]).

PUTEREA OBIȘNUINȚEI

SÎMBĂTĂ. Meci de divizia C. Mureșul Deva — C.F.R. Caransebeș. Rezultat : 9—0. În repriza a doua, și cam spre sfîrșite, cînd scorul era 5—0, cînd deci, dacă stai să te gîndești mai bine, meciul se isprăvise, cînd echipele erau pe deplin liniștite (bineînțeles fiecare în felul ei) jucătorul Bilă de la C.F.R. se repede la arbitrul Dumitriu (care se pare că, luîndu-mă după gazete, a condus destul de la locul lui) și-l înjură cumplit. Eliminare de pe teren !

Faptul, de foarte puțini luat în considerație, m-a răvășit. Eram obișnuit pînă acuma cu insulte, lovituri sau incidente, hai să zicem, motivate psihologic : situație neprecizată pe teren, tensiunea rezultatului necunoscut, un 11 m acordat, un 11 metri neacordat, o decizie care poate răsuci cursul partidei... Dar la 0—5 ? Și cînd mai rămăsese un sfert de ceas de joc ? Unde-i motivarea ? N-o văd. Înseamnă că jucătorul a înjurat fără motiv. Eram obișnuit pînă acuma cu înjurăturile „la cald". Dar la 0—5 lucrurile s-au răcit. Atunci ? Înseamnă că jucătorul din Caransebeș a înjurat la rece.

E grav.

E semn că ieșirile nervoase au intrat în structura jucătorilor precum un tic, un tabiet sau un act reflex.

E semn că simțind liniștea de pe teren, jucătorii sînt cuprinși de neliniște, încercînd probabil senzația că „ceva nu-i în regulă".

Și atunci... *„Am, n-am treabă, eu în repriza a doua..."*.

pt. conf. Al. MIRODAN

[1]) *Subtitlurile ne aparțin (Al. M.).*

[2]) *Mi-e teamă însă că numai la mintea copiilor (nota domnului Gore).*

[3]) *Exprimare ternă. Eu aș fi scris : „balonul rotund a întors globul pe dos" (Al. M.).*

[4]) *Sau poate că (mă surprinde de altfel că domnul Gore n-a prins nuanța) utopia e, ea și numai ea, logică. (Al. M.).*

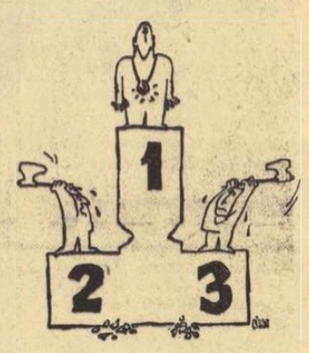

Fără cuvinte
Desen de CIOSU

Cititorii „Sportului" sînt invitați să răspundă la tradiționala anchetă de Anul Nou:

Cei mai buni 10 sportivi români din 1967

În vitrinele magazinelor au și apărut ciclopicii „fulgi de nea", globurile multicolore, panglicile de beteală strălucitoare, ba chiar și figura lui Moș Gerilă ; puieții de brad sînt gata să ia drumul centrelor de vînzare de la orașe ; arhitecți și decoratori au pus la punct toate amănuntele legate de inaugurarea orășelelor de basm ale copiilor ; artiștii învață cuplete pentru spectacolele sărbătorilor ; prietenii și-au stabilit locul revelionului și meniurile festinului ; ziarele și revistele, agențiile de presă de pretutindeni au și lansat tradiționalele anchete de sfîrșit de an...

„Sportul" nu putea face excepție de la această tradiție. De aceea, ca și altă dată, în preajma sfîrșitului de an, redacția se adresează cititorilor săi, marii familii de iubitori ai sportului, cu întrebarea :

CARE AU FOST CEI MAI BUNI 10 SPORTIVI ROMÂNI AI ANULUI 1967 ?

Desigur, cititorii au avut nu o dată ocazia, în cele 11 luni de pînă acum, să-i urmărească pe cei mai buni sportivi ai țării fie direct din tribunele stadioanelor, fie pe micul ecran al televizoarelor, fie pe cel mare al cinematografelor, prin intermediul ziarelor, al revistelor sau al emisiunilor radiofonice. Fiecare dintre dv. a tremurat, și nu doar o dată, atunci cînd fruntașii sportului nostru s-au aflat în încleștarea luptei, le-au ținut, cum se spune, pumnii strînși și le-au aplaudat izbînzile. Fiecare a trăit din plin bucuria succeselor sportivilor noștri, ale celor mai buni, în acest an preolimpic, atît de bogat în mari competiții internaționale. De aceea, credem că nu vă va fi chiar atît de greu să stabiliți ierarhia celor mai de seamă sportivi români din 1967.

Dar, oricum, pentru a vă veni în ajutor, redacția noastră s-a gîndit să vă prezinte o listă de 55 de sportivi și sportive pe care redactorii „Sportului" îi consideră realizatorii, în acest an, ai unor rezultate de mare valoare sau care, în diferite concursuri și competiții, au avut comportări prestigioase. Dumneavoastră vi se cere să-i indicați, în ordine, pe cei mai buni 10 și să ne trimiteți neîntîrziat răspunsul. Bineînțeles, lista stabilită de noi are doar un caracter orientativ, dumneavoastră, dragi cititori, avînd posibilitatea să adăugați și alte nume de sportivi ale căror evoluții apreciați că răspund anchetei noastre.

Dat fiind faptul că au existat o serie de ramuri și de probe în care rezultate remarcabile au fost obținute nu de un anume sportiv, ci de un dublu, de un echipaj sau chiar de o echipă, apreciem — în mod sportiv — că cititorii vor putea indica numele tuturor componenților acestor formații.

Vă propunem ca răspunsurile dv. să ne parvină la redacție (ziarul „Sportul", București, str. Vasile Conta 16, raionul 30 Decembrie) pînă în ziua de 20 decembrie, notînd pe plic mențiunea „pentru anchetă".

Iată acum lista sportivilor dintre care vă sugerăm să-i alegeți pe cei mai buni 10 :

ATLETISM : Mihaela Peneș **(prima aruncătoare de suliță din lume în acest an)**, Viorica Viscopoleanu **(locul 3 în clasamentul mondial, cîștigătoarea concursului preolimpic din Mexic)**, Șerban Ciochină **(al 10-lea performer mondial la triplu, deține victorii asupra unora dintre cei mai valoroși săritori mondiali)**.

BASCHET : Dragoș Nosievici, Mihai Albu **(formă constant superioară de-a lungul întregului an, evoluții remarcabile la europene)**.

BOX : Nicolae Gîju **(campion european)**, Constantin Ciucă **(medalie de argint la C.E. de la Roma și finalist la săptămîna preolimpică)**.

CAIAC-CANOE : Aurel Vernescu, Afanasie Sciotnic, Mihai Turcaș-Chindin Covaliov-Ion Irimia, Anton Calenic, Andrei Conțolenco-Haralambie Ivanov, Andrei Igorov, Petre Maxim-Aurel Simionov **(campioni europeni la Duisburg, victorioși în numeroase competiții)**.

CICLISM : Emil Rusu **(cîștigătorul „Turului României")**.

FOTBAL : Narcis Coman, Dumitru Nicolae, Dan Coe, Nicolae Dobrin, Gheorghe Constantin, Ion Ionescu **(evoluții superioare în majoritatea partidelor susținute)**.

HALTERE : Balaș Fiți **(recordman național, clasat între primii 6 din lume)**.

HANDBAL : Gheorghe Gruia **(golgeterul echipei noastre la C.M. din Suedia)**, Ana Starck **(exemplu de seriozitate, comportare deosebită în toate meciurile jucate)**.

ÎNOT : Vasile Costa **(recordman național, a obținut cîteva victorii internaționale de prestigiu)**, Georgeta Cerbeanu **(medalie de bronz la europenele de juniori)**.

LUPTE GRECO-ROMANE : Ion Baciu **(campion mondial, cîștigător la competiția preolimpică de la Ciudad de Mexico)**, Simion Popescu **(campion european, medalie de argint la C.M.)**.

LUPTE LIBERE : Francisc Bolla **(clasat pe locul secund la C.E. de la Istanbul și la C.M. de la Delhi)**.

POLO : Aurel Zahan **(golgeterul „Cupei Jadran")**, Ștefan Kroner **(jucător de bază al echipei Dinamo și al națională)**.

SCRIMĂ : Ionel Drîmbă-Tănase Mureșanu-Iuliu Falb-Mihai Tiu-Ștefan Ardeleanu **(campioni mondiali la floretă)**, Anton Pongrat **(campion mondial de tineret la spadă)**.

ȘAH : Florin Gheorghiu **(pentru a șasea oară campion al țării, a realizat victorii de prestigiu la o serie de mari maeștri internaționali)**, Alexandra Nicolau, Elisabeta Polihroniade **(rezultate bune în mari turnee)**.

TENIS : Ion Țiriac-Ilie Năstase **(semifinaliști la dublu la Roland Garros și la Roma, victorioși asupra redutabilului cuplu spaniol Santana-Arilla)**.

TIR : Marcel Roșca **(cîștigător la pistol viteză la Dinamoviadă și la săptămîna preolimpică)**, Ion Tripșa **(pistol viteză, rezultate de valoare mondială)**, Gheorghe Florescu **(locul II la skeet la concursul preolimpic și V la C.M.)**.

BOB : Ion Panțuru-Nicolae Neagoe - Petre Hristovici - Gheorghe Maftei **(campioni europeni)**.

HOCHEI : Constantin Dumitraș, Dezideriu Varga **(jucători de bază ai reprezentativei noastre. La C.M. de la Viena, Varga a fost apreciat ca cel mai bun fundaș al grupei B)**.

★

Clasamentul „celor mai buni 10" va apare în numărul nostru festiv de Anul Nou. Cu acest prilej vor fi publicate și numele cititorilor care au indicat exact această listă. **Așadar, nu uitați : 20 decembrie !**

RĂSPUNDE Ion Poștașu

Ing. DUMITRU URJAN, BUCUREȘTI. Aveți cuvîntul : „Țineți seama că în următoarele zile vor avea loc trei întîlniri de fotbal deosebit de importante pentru noi, pentru a se asigura o galerie mai aparte și o intensitate sonoră mare, propun ca la toate intrările din stadion să se găsească tarabe cu trompete pentru

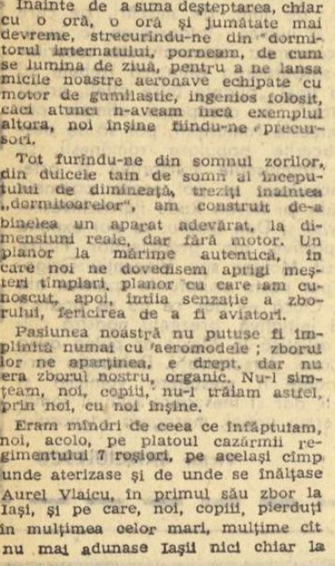

copii. Sînt convins că se vor vinde cel puțin 10 000 de bucăți, rezolvîndu-se în felul acesta două probleme: desfacerea acestui produs, realizarea unei galerii deosebit de puternice. Bănuiesc că acest mod de încurajare va surprinde plăcut și pe jucătorii noștri". Ideea nu e rea de loc ! Numai să aibă O.C.L.-ul aittea trompete ! Dacă nu, ne rugăm de copiii noștri să ni le împrumute pentru cîteva ore...

IOAN RUS, TÎRGU-MUREȘ. — Fosta recordmană de junioare la 80 m garduri, Elena Vasi, nu numai că n-a abandonat atletismul, dar obține performanțe mai bune ca înainte : 6,20 m la lungime, locul 3 la campionatul republican de pentatlon. Numai că ea se numește astăzi Elena... Vintilă, întrucît s-a măritat cu antrenorul ei, Ion Vintilă. Nu vă pot spune însă dacă și în căsnicie Ion Vintilă face pe antrenorul sau dacă rolurile s-au inversat !

PETRE ANTON, ILIE CRISTEA, NICOLAE GHIȚESCU ȘI DUMITRU NEDELEA (poate și alții), PITEȘTI. Ne-am pus în cap tot Piteștiul scriind la rubrica noastră de fotbal că nici o echipă românească n-a reușit să treacă de „pragul spaniol". Redactorul nostru a uitat pe F.C. Argeș, care, nu mai departe de anul trecut, a eliminat pe F.C. Sevilla din „Cupa orașelor tîrguri", întrecînd-o cu 2—0 la Pitești și realizînd un rezultat de egalitate, 2—2, la Sevilla. Mai degrabă nouă ne-a fost fatal... pragul spaniol !

IOSIF FURIS, DRĂGĂȘANI. Sonny Liston a devenit campion mondial la 25 septembrie 1962, învingîndu-l prin K.O. în prima repriză pe Floyd Patterson. Revanșa, disputată la 22 iulie 1963, avea să se încheie tot atît de repede în favoarea lui Liston. Nu-mi dau seama cu cine l-ați putut

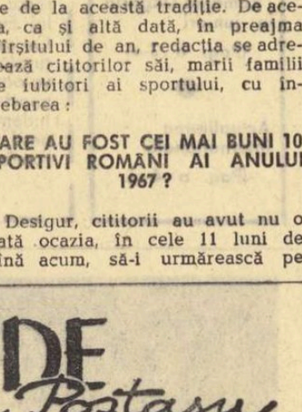

confunda pe Liston. El este negru american.

A.C., PIETROASA. — U.E.F.A. nu delegă nominal pe arbitrii care urmează să conducă un meci internațional în cadrul competițiilor desfășurate sub egida ei. Acest organism indică doar țara care va trimite arbitrii, urmînd ca federația respectivă să se opreacă asupra persoanelor. Recuzarea unui arbitru la un joc internațional nu este o treabă chiar atît de ușoară. Se poate ajunge și la o astfel de situație. În general delicată, dar pentru aceasta este necesar să probezi reaua credință a arbitrului în chestiune. De aceea, se înregistrează extrem de rar cazuri de recuzare a unui arbitru internațional, în ciuda unor arbitraje care nemulțumesc într-o măsură mai mare sau mai mică.

DUMITRU SOVEJA, COMUNA DUMBROVIȚA. Haller joacă la Bo-

logna, ceea ce înseamnă că are nevoie de încuviințarea echipei cu care are contract, pentru a putea juca în reprezentativa R.F. a Germaniei. Și această aprobare este cerută și obținută (nu fără eforturi financiare !) numai pentru anumite meciuri extrem de importante pentru R.F.G., cum au fost cele din cadrul campionatului mondial de fotbal. Înțelegeți acum de ce n-a jucat Haller la București.

SEVER BUCUR, COMUNA SINCEL. ȘI MAI MULȚI CITITORI DIN NICȘENI. Să punem capăt tuturor contradicțiilor pe această temă (ca orice microbist veți găsi apoi altele noi !): Gheorghe Constantin — „profesorul", cum i se spune — împlinește la 14 decembrie 35 de ani. Sperăm să-i adresăm duble felicitări : pentru aniversare și pentru jocul său din meciul cu R.D. Germană !

V.S. și M.N., CUGIR. Este atît de complicată problema golurilor înscrise în deplasare în marile competiții internaționale ? Ele nu se socotesc dublu decît atunci cînd a intervenit o situație egală atît la puncte cît și la golaveraj. Bineînțeles, deci, că obținînd acasă victoria cu 2—0 sau cu 3—1, dar pierzînd în deplasare cu 5—2 sau 6—3, îți iei adio de la competiția respectivă.

Ilustrații : N. CLAUDIU

DIN TOATĂ LUMEA

SUPORTERII

Se spune că Napoli ar avea, în Italia, cei mai... teribili susținători. După cum ați putut constata însă, urmărind la televizor meciul Juventus—Rapid, nici „tifosi" din Torino nu se lasă mai prejos. Ei merg pînă în... pînzele albe cu echipa lor favorită !

Ce înseamnă acest lucru ar putea să explice tînărul Pietro Poligno, care plătește și acum tributul pasiunii sale pentru Juventus. Într-adevăr, „Juve" fiind învinsă cu 4—0 de către Torino, în tradiționalul derbi al orașului, potrivit prinsorii pe care a încheiat-o înainte de meci, Poligno trebuie să meargă în fiecare zi cîte 20 de metri, în mîini, cu spatele, pe una din străzile centrale din Torino. Și asta, timp de 4 săptămîni. Cîte o săptămînă de fiecare gol înscris de F. C. Torino.

...N-a lipsit mult, ținînd seama de desfășurarea meciului cu Rapid, ca alți „tifosi" să-i țină companie lui Pietro Poligno în această plimbare de un tip neobișnuit.

SEXUL SLAB NU E CHIAR ATÎT DE... SLAB

La puțin timp după ce i s-a acordat diploma de arbitru de fotbal, tînăra coafeză Martine Giron (21 de ani) a condus, în localitatea Freux, un meci amical.

Debutul n-a fost fără peripeții, întrucît chiar în primul minut de joc s-a produs o infracțiune în careul... gazdelor. Fără să ezite, tînăra Martine a acordat lovitură de la 11 metri. Au urmat obișnuitele proteste din partea echipei sancționate, care, însă, n-au intimidat-o pe „domnișoara arbitru". Aplicînd în continuare regulamentul, ea a eliminat doi jucători ai echipei locale !

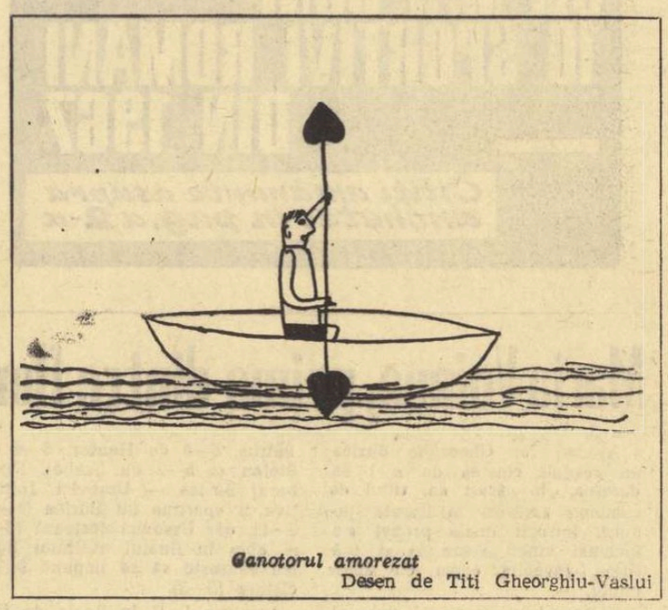

Canotorul amorezat
Desen de Titi Gheorghiu-Vaslui

REFLECȚII DE PE BANCA REZERVELOR

● *Într-un meci rămîne doar un raport de goluri. Restul e vorbă goală (Scepticul).*

● *Fotbal — limbaj universal. Un fel de esperanto al copilăriei omenirii.*

● *O anecdotă trebuie să se termine cu o poantă. O fază de fotbal cu șut la poartă. Altfel n-au haz.*

● *O simplă vedetă poate fi anihilată prin marcaj. Două vedete mai greu. Zece de loc. Formula e simplă: să ai cît mai multe vedete în echipă.*

● *A te apăra înseamnă a organiza. A ataca înseamnă a dezorganiza. Ambele trebuie să le organizezi.*

● *Cea mai bună improvizație e cea pregătită de acasă.*

● *Mulți juniori au stofă de vedetă. Totul e să le găsești croiala potrivită.*

● *Ochiul bun e acela care vede talentul acolo unde încă nici nu există.*

● *Un jucător mare dintr-o echipă mică ar putea să fie mic într-o echipă mare. E și asta o față a teoriei relativității.*

● *Există din păcate o tactică „modernă" prin care două echipe se anulează reciproc și anulează fotbalul ca spectacol.*

● *Scade numărul spectatorilor ? E firesc. Spectacolul a rămas același de mulți ani. Dacă s-ar juca mereu numai „Regele Lear" și „Stan și Bran", cine ar mai plăti biletul de intrare ?*

● *Ce e în stare și fotbalul ăsta ? Oameni onorabili vociferează, înjură și se cearță duminica după-amiază. Fac ce n-ar face niciodată acasă sau la locul de muncă. Poate tocmai de aceea se și duc la meci ?*

Tudor VASILE

fotbal

Trimisul nostru special, POMPILIU VINTILĂ, transmite:

Astăzi la Budapesta: ROMÂNIA—UNGARIA în preliminariile turneului U.E.F.A.

Vor reuşi juniorii noştri să păstreze minimul avantaj luat la Piteşti ?

O fază din meciul de juniori Ungaria — România, disputat în octombrie, pe stadionul M.T.K. din Budapesta Foto: P. Romoşan

BUDAPESTA 2 (prin telefon). Aşadar, a mai rămas o zi pînă la disputarea meciului retur din preliminariile turneului U.E.F.A., dintre reprezentativele de juniori ale României şi Ungariei.

Partida este aşteptată cu viu interes în capitala ţării prietene, deşi vremea friguroasă te invită să stai în casă. În ambele tabere domneşte optimismul. Juniorii ţării gazdă speră să recupereze micul handicap din primul meci ce a avut loc la Piteşti, unde au pierdut cu 2—1. Din această cauză, antrenorul maghiar **Coloman Preiner** a convocat 15 jucători. Unii dintre ei activează în echipe din prima divizie. Ne referim la mijlocaşii **Naghi** şi **Radics** (primul, la Ujpesti Dozsa Budapesta, al doilea, la Vasas Budapesta), la înaintaşii **Radicovics**, de la Ferencvaros, şi **Kovacs**, de la Vasas Budapesta. Dintre cei amintiţi, Radicovics este una din speranţele fotbalului maghiar, jucător cu stil asemănător lui Albert, cu care este coleg de echipă.

Jucătorii maghiari au făcut vineri după-amiază şi sîmbătă dimineaţă antrenamente uşoare. În ceea ce priveşte formaţia, antrenorul **C. Preiner** încă nu s-a stabilit asupra ei. În linii mari, însă echipa nu va suferi modificări faţă de cea folosită la Piteşti, adică: **Meszaros — Szebeni, Mauerer, Vago, Pal — Naghi, Radics — Kis, Radicovics, Kovacs, Toth.**

Lotul nostru a sosit vineri la prînz la Budapesta. După-amiază, jucătorii s-au odihnit şi apoi au făcut cunoştinţă cu frumuseţile oraşului. Ultimul antrenament l-au efectuat sîmbătă dimineaţa pe stadionul Vasas. Astfel, reprezentanţii noştri au luat un prim contact cu locul unde duminică dimineaţă vor încerca să-şi păstreze avantajul de la Piteşti şi să obţină calificarea în viitorul turneu U.E.F.A.

Antrenorii **Gh. Ola** şi **N. Tătaru**, împreună cu elevii lor, sînt optimişti şi speră într-un rezultat favorabil. Totuşi, sînt neliniştiţi pentru că unul dintre titulari nu poate fi folosit. Este vorba de înaintaşul central **Iordănescu**, care are o întindere musculară la piciorul drept.

De asemenea, fundaşul central **Ispir** acuză uşoare dureri la un picior, însă medicul Mugur Ghimpeţeanu ne-a declarat că este apt de joc.

Dar iată formaţia pe care o vom alinia: **Bărbulescu — Marinescu, Ciugarin, Ispir, Vlciu — Ciolan, Dumitru — Caniaro, Etem, Ştefănescu, Nicolae.**

Meciul începe la ora 11 (ora Budapestei) şi va fi condus de arbitrul **Helmuth Bader** din R.D.G., ajutat la tuşă de arbitrii maghiari **Iosif Katona** şi **Sandor Kapocsi.**

Va asista ca observator al U.E.F.A., **Kocea Popovici** (Iugoslavia).

ASTĂZI SOSEŞTE, ÎN CAPITALĂ, LOKOMOTIV MOSCOVA

care va susţine marţi după-amiază, pe stadionul Giuleşti, întîlnirea retur cu Rapid Bucureşti, în cadrul semifinalei campionatului european feroviar. Meciul va fi condus de către o brigadă de arbitri bucureşteni compusă din **Al. Pîrvu** — la centru — şi **N. Petriceanu, C. Ghemingean** — la linie.

„Am greşit eu, atunci drumul adversarului spre poartă e liber..."

„...Am ezitat mult între fotbal şi atletism: în 1951, junior fiind, am concurat la Ploieşti; la 100 şi 200 m plat şi la săritura în lungime. 11 secunde pe sută şi 6,99 la lungime. Rămas în afara selecţiei pentru J.O. de la Helsinki, m-am decis să schimb pantoful cu cuie pentru ghetă de fotbal. După debutul la Oroshaza am trecut la Ferencvaros, unde joc de 15 ani fără întrerupere. Îmi amintesc şi astăzi de prima partidă sub culorile lui „Fradv" (n. r. Ferencvaros). Am jucat vîrf de atac împotriva lui Szombathely şi am marcat 4 goluri. Nu eram un înaintaş virtuos, dar compensam prin mobilitate, viteză şi forţă.

Şandor Matrai, decanul de vîrstă şi căpitanul naţionalei maghiare şi al formaţiei Ferencvaros, este un povestitor captivant. Şi extrem de prietenos. I-a lăsat pe Albert, Varga şi ceilalţi să-l sărbătorească pe Rakosi, care în seara meciului cu F. C. Argeş împlinea 27 de ani, pentru a se ataşa cu afecţiune grupului nostru.

„...Acum însă, dacă ar fi să reiau totul de la început n-aş mai admite să joc decît înaintaş".

— Pentru care motiv ?

— În orice echipă apărătorii duc greul jocului; ei sînt fierarii care ridică barosul de nenumărate ori, în timp ce înaintaşii sînt, chipurile, bijutierii. Aţi ascultat vreodată discuţiile după meci, dintre atacanţi şi apărători ? Primii nu pierd niciodată ocazia să atragă atenţia: „Noi sîntem aceia care marcăm goluri, spun ei, în timp ce voi (n.r. apărătorii) *le primiţi." Şi publicul ? Cît e de nedrept uneori. Înaintaşilor le suportă 10 pase greşite, nouă — nici una. A eşuat să zicem, tentativa de dribling efectuată de Varga, se găseşte un coechipier care să-i repare eroarea; am greşit eu, atunci drumul adversarului spre poartă e liber. Pe umerii căruia dintre noi apasă mai greu răspunderea ?*

Încerc să-i mai atenuez din amărăciune.

— Prin atribuirea titlului de cel mai bun jucător la ultima ediţie a C.M. lui Bobby Moore, „meseria" de apărător s-a bucurat de preţuire, fiind repusă în drepturi.

— Şi da şi nu. Din spirit de... breaslă am aplaudat hotărîrea, dar aceasta a fost o injustiţe. Celălalt Bobby (n.r. Charlton) *merita înalta distincţie. A strălucit, e drept, mai puţin în meciul cu R.F. a Germaniei, care, după părerea mea a decis, dar fără excepţionalele lui evoluţii, în şir, Bobby Moore n-ar mai fi apucat... partida finală.*

Printr-o nouă întrebare reuşesc să-l smulg acestei antiteze atacant-apărător din care cu voia lui se simte atît de... mic.

— Între Pele şi Eusebio, pe cine-l consideri mai mare ?

— Pe ...Puşkaş !

— Un Matrai — subiectiv ?

— Deloc. Ascultă-mi, te rog, argumentul. Am vizionat filmul despre viaţa lui Pele. Pînă a nu se îmbogăţi, „Perla neagră" a jucat fenomenal, apoi, la adăpost de grija zilei de mîine, a început să se menajeze deşi nu împlinise decît 25 de ani. Pe cînd Puşkaş ? Acesta a jucat pînă la 39 de ani cu o pasiune dusă la paroxism. A iubit fotbalul cum n-a făcut-o nimeni pînă la el. Şi nu numai atît. El a fost ceea ce se cheamă un jucător complet: s-a descurcat cu luciditate, fentînd pe toţi pe doi metri pătraţi, a creat mingi excepţionale coechipierilor lui, iar la capitolul şut — stîngul lui n-a iertat niciodată.

— Dar între Albert şi Varga ? Pe cine preferi ?

— Fără îndoială, pe Albert. Luat individual, Florian nu este mai talentat decît Varga, dar îşi pune cunoştinţele sale în slujba echipei. Ceea ce, după mine, este esenţial atîta vreme cît fotbalul se joacă pe goluri. Pe Varga, ca să mă înţelegeţi mai bine, mi-aş permite să-l asemuiesc cu Dobrin al dv. Amîndoi alunecă des pe panta... „numerelor personale", „atenţi" la reacţia publicului.

Îl întreb apoi pe „libero"-ul Matrai: care sistem de joc e mai bun, „linia" sau „betonul ?"

— Acela care dă rezultate. Vedeţi dv.: în 1953, cînd i-am bătut pe englezi, „acasă" la ei, s-a spus că sistemul nostru e cel mai bun, în 1958, după triumful brazilienilor la C.M., a ieşit moda cu 1—4—2—4. Ce concluzie să tragem de aici ? După părerea mea, una singură: o fi important şi cadrul de joc, adică sistemul, dar mai important e să ai jucători în stare să-l aplice în funcţie de adversarul pe care-l întîlneşti. Să exemplific chiar cu exponentele cele mai autorizate ale liniei şi betonului, la ora actuală, cu Celtic şi Inter. În finala „C.C.E.", disputată anul acesta, a cîştigat Celtic, pentru că acţionînd des pe aripi a ştiut să-i scoată din dispozitiv pe apărătorii italieni; nu de mult însă, Dinamo Kiev a găsit antidotul la „tactica Celtic", reuşind să-i învingă, la Glasgow, pe scoţieni.

— O ultimă întrebare: Nu peste mult timp împliniţi 35 de ani, dintre care 15 sub culorile aceleiaşi echipe. Cum aţi reuşit performanţa ?

Şi în loc de orice răspuns, interlocutorul meu mi-a arătat paharul... plin cu sifon, pe care l-a ciocănit cu subînţeles... După care a adăugat: ce vreţi, în viaţă n-am iubit nimic mai mult decît fotbalul...

G. NICOLAESCU

În ultimii ani ai vieţii sale, **Mihai Savu** mai practica scrima, în sala clubului Progresul. Iată-l, după un asalt cu una din speranţele floretei noastre feminine, **Oprita Dragalina...** „Pentru noi — recunoşteau toţi tinerii parteneri ai sportivului octogenar — **un asalt cu Mihai Savu însemna o adevărată şcoală a virtuozităţii şi tenacităţii".**

A. Şoptereanu şi V. Costa au amînat din nou manşa decisivă

Din nou „remiză" în pasionantul duel al celor doi braşoveni, Angel Şoptereanu şi Vasile Costa, indiscutabil figurile centrale ale naţaţiei masculine din România. Numai că, de data aceasta, cei doi talentaţi înotători au schimbat — la fel de frăţeşte — rolurile. Bucureşteanul, mai bun decît adversarul său pînă în acest an la cursa de 200 m, a ţinut morţiş să fie cel dintîi şi la „sută", reuşind să cîştige cu regularitate sprinturile decisive. Este adevărat că V. Costa a fost primul în acest sezon care a întrecut recordul ţării pe distanţa a două lungimi de bazin, coborîndu-l sub graniţa celor 70 de secunde (69,9), dar Şoptereanu a egalat de două ori această performanţă, şi în plus a avut la activ şi alte două rezultate de 68,8 şi 68,7 s. în bazin scurt.

În schimb, la 200 m, timişoreanul nu a făcut nici un fel de concesie, avînd şi satisfacţia de a nu fi pierdut în această vară decît o singură cursă în faţa reputatului brasist din R. D. Germană, Egon Henninger.

Aşadar, şi după cel de al treilea sezon consecutiv, statu quo în întrecerea pentru supremaţie. Din păcate, însă — situaţie staţionară şi în domeniul performanţei. Sau aproape staţionară. Anul trecut, V. Costa, cu cele 70 de secunde, figura pe locul VI în ierarhia celor mai buni brasişti din lume. În acest an, însă, cei doi sportivi români — cu rezultatul de 69,9 — se află de-abia pe poziţiile 14 şi, respectiv, 15 într-un clasament asemănător, avînd înaintea lor 6 înotători din U.R.S.S. (Kosinski 66,8, Prokopenko 67,9, Pankin 68,6 Mihailov 68,8, Morciukov 68,9 şi Tutukaev 69,8), cîte doi din S.U.A. (Merten 68,1 şi Webb 69,1) şi Japonia (Ishikawa 68,7 şi Tsurumin 69,4) şi cîte un brasist din Brazilia (Fiolo 67,5), Australia (O'Brien 68,4) şi R.D. Germană (Henninger 69,3).

Cu ce şanse se prezintă Costa şi Şoptereanu la întrecerile olimpice din Mexic ? În primul rînd, participarea lor la viitoarele J.O. este legată de îndeplinirea unui barem obligatoriu (68,5), impus de federaţia de specialitate. Cu un asemenea timp, de loc uşor de realizat, oricare dintre ei ar putea nutri speranţa de a urca pe unul din blocstarturile finalei olimpice.

Reprezentantul tinerei promoţii, Petre Teodorescu, în continuu progres, a atins la vîrsta de 16 ani timpi (1:12,5 şi, respectiv, 2:39,5) pe care nici unul din cei doi campioni şi actuali recordmani ai ţării nu i-au putut realiza la vîrsta respectivă. Tînărul înotător al clubului Steaua are un stil extrem de curat şi, în momentul cînd va putea dobîndi şi forţa necesară parcurgerii lungimilor într-un ritm susţinut, rezultatele sale vor putea ajunge foarte aproape de cei mai înalt nivel.

La fete, situaţia este şi mai puţin roză. Recordurile Sandei Grinţescu şi Zoei Reznicenco (cele mai vechi pe tabela republicană) continuă să troneze, nefiind măcar periclitate în vreunul din concursurile sezonului încheiat. Gica Manafu şi Cristina Stănescu (ca să nu mai vorbim de Mariana Dumitrescu, Emilia Silianu sau Adriana Lambadarie) au rămas şi după acest sezon la limitele veşnicelor speranţe.

V. COSTA

A. ŞOPTEREANU

Chiar şi gălăţeanca **Mariana Birsan**, de al cărui nume erau legate multe promisiuni, a plătit un serios tribut stilului defectuos.

În general, nivelul brasistelor din secţiile de performanţă este poate cel mai scăzut în comparaţie cu cel atins la toate celelalte procedee tehnice. Să căutăm cauzele doar în volumul de muncă redus al sportivelor mai sus citate ? Oricum, ar fi o explicaţie pentru lipsa de forţă şi ineficacitatea întoarcerilor — carenţe de ordin general. Dar poate că şi selecţia făcută nu a fost cea mai judicioasă şi plafonarea (într-un anumit fel) a venit mai repede decît ne aşteptam ?

Singurele raze de lumină în această totală mediocritate par a veni de la două foarte tinere reprezentante ale secţiei de copii din clubul Dinamo Bucureşti: **Liliana Burlacu**, 13 ani, care a „sărit" în acest an de la 1:29,0 la 1:23,9 (100 m) şi **Anca Mihăescu**, 12 ani, de la 3:13,9 la 3:05,0 (200 m). Vor reuşi ele să ne scape de obsesia celor mai vechi recorduri ale ţării ?

Ad. VASILIU

Azi se va cunoaşte campioana ţării la juniori

Astăzi, de la ora 9,30, formaţiile de juniori CLUBUL SPORTIV ŞCOLAR şi RULMENTUL BÎRLAD îşi vor disputa titlul de campioană a României pe anul 1967. Evenimentul reţine atenţia în mod deosebit. Pe de o parte, fiindcă este vorba de viitorul rugbyului nostru, iar pe de altă parte, deoarece partida din „Parcul copilului" n-are concurenţă în cadrul programului competiţional. (După cum se ştie, în divizia A au loc doar meciuri restanţă şi fără miză...)

La prima vedere, formaţia pregătită în principal de antrenorul Cornel Munteanu, porneşte favorită. Ea a mai avut satisfacţia cuceririi competiţiei. Duelurile ei cu Constructorul, îndeosebi, au făcut deliciul acestei întreceri a speranţelor sportului cu balonul oval.

Anul acesta, însă, echipa Clubul sportiv şcolar n-a mai manifestat strălucirea-i cunoscută. Chiar dacă ne-am referi numai la meciul din semifinale, cu Ancora Galaţi, ar fi suficient să tragem o asemenea concluzie. Duminica trecută, bucureştenii au acţionat crispat, surprinşi parcă de replica adversarilor, de valoare oricum mai modestă

Formaţia Rulmentului, mai puţin cunoscută, va căuta să dea rugbiştilor bucureşteni o replică dîrză, aşa cum ştiu să o facă colegii lor mai mari, seniorii Bîrladului.

Prin simplă impresie acordăm prima şansă rugbiştilor Clubului sportiv şcolar, care au cîştigat de 4 ori titlul naţional.

Hocheiul braşovean a plătit tribut indolenţei!

Încet-încet, iarna intră în drepturile-i firesti. Schiorii sînt gata să-şi înceapă lucrul pe zăpadă, iar hocheiştii au şi trecut de acum de emoţiile primului tur al campionatului republican. Recentele întreceri de la Bucureşti au fost urmărite cu interes de iubitorii acestui sport atît de spectaculos, nu numai din Capitală dar şi din multe alte localităţi. În ceea ce-i priveşte pe braşoveni, concetăţenii mei privesc cu nostalgie clasamentul întrecerilor şi se gîndesc, nu fără regret, la anii în care erau prezente în competiţie şi echipe locale. Poate că şi acum ar fi participat jucătorii din Braşov la campionatul ţării, dacă hocheiul n-ar fi fost lăsat aici pradă indolenţei !

Cum s-au petrecut lucrurile ? Mai întîi a dispărut echipa Tractorul şi — pe rînd — au fost desfiinţate şi celelalte secţii mai mici. Ideea de bază a fost concentrarea tuturor forţelor într-o singură secţie, aceea de la Steagul roşu. La început, lucrurile au mers cum au mers, echipa braşoveană fiind considerată printre formaţiile fruntase ale ţării. Dar pentru a te susţine la nivelul cerinţelor actuale ale hocheiului era nevoie de o muncă asiduă şi mai ales de multă pasiune. Din păcate aceste calităţi n-au existat nici la conducerea clubului Steagul roşu şi nici măcar la tovarăşii de la Consiliul regional pentru educaţie fizică şi sport, care au renunţat cu seninătate la acest sport cu vechi tradiţii în Braşov, cu posibilităţi organizatorice şi materiale, un sport specific — dacă vreţi — unei staţiuni montane. *„Vom lucra în perspectivă*, au motivat activiştii clubului Steagul roşu, *şi pînă ce vom ajunge să ne formăm o garnitură valoroasă de seniori, vom activa doar cu o secţie de juniori".*

Cu sprijinul federaţiei de specialitate a fost, într-adevăr, formată, o echipă de juniori care a obţinut unele rezultate, dar nu pe măsura atîtor şi atîtor promisiuni şi angajamente. Iată însă că atunci cînd s-a ivit momentul prielnic de „a scăpa" de acest sport, Steagul roşu a... pasat echipa de hochei asociaţiei Petrolul Braşov, care are în conducere cîţiva înimoşi susţinători ai patinajului, dar care — nici pe departe — nu se bucură de aceleaşi condiţii materiale ca „Steagul".

„Păcat că nu mai există înţelegere pentru această disciplină sportivă atît de mult îndrăgită de braşoveni, ne-a spus av. Septimiu Singiorzan, unul dintre vechii jucători localnici. *Izbindu-ne mereu de indiferenţă, de tot felul de piedici, mulţi dintre vechii susţinători ai hocheiului au cedat şi s-au retras. E păcat, mai ales că astăzi ar exista toate condiţiile pentru a putea ridica activitatea acestui sport*

Există, în anii din urmă, un bun obicei: acela de a se elabora un plan al activităţii sportive de iarnă de către un comandament însărcinat cu coordonarea muncii secţiilor şi al comisiilor pe ramură de sport. Acele planuri dovedeau multă iniţiativă. Aşa au apărut zeci de patinoare naturale, pîrtii simple de schi şi sănătoase (toate amenajate fără cheltuieli) care au găzduit întrecerile a mii şi mii de tineri şi tinere. *„Avem o experienţă bună în activitatea cu tineretul*, ne-a mărturisit cunoscutul hocheist I. Szabo de la Uzina de tractoare. *Anul trecut am amenajat un patinoar unde numeroşi tineri au deprins mersul pe patine iar alţii şi-au perfecţionat cunoştinţele. Cu un mic efort am putea face mult mai mult; de exemplu, un centru de hochei pentru micii patinatori"...* Trebuie, deci, mai multă iniţiativă, mult mai multă preocupare, astfel încît hocheiul să-şi reocupe la Braşov locul cuvenit, alături de schi şi de patinaj.

Sperăm că măcar acum, în ceasul al doisprezecelea, va fi adăugată activităţii sportive de iarnă braşoveană pasiunea necesară !

AL. DINCA

UNDE MERGEM?

ÎNTÎLNIRI INTERNAŢIONALE

HANDBAL: Sala Floreasca — ora 17 — meciul retur Rapid Bucureşti — Brandval Idrottslag (Norvegia) — în cadrul „C.C.E.".

CAMPIONATE REPUBLICANE

BASCHET: Sala Floreasca, de la ora 8, Olimpia T. V. — Viitorul Dorohoi (f. B), Şcolarul Bucureşti — Pedagogic Bacău (f. B), Progresul Bucureşti — Universitatea Cluj (f. A), Dinamo Bucureşti — Politehnica Galaţi (m. A), Progresul Bucureşti — A.S.A. Bacău (m. B).

VOLEI: Sala Dinamo, de la ora 8,30, A.S.E. Bucureşti — Viitorul Bucureşti (f. B), Medicina Bucureşti — C.S.M. Sibiu (f. A), Flacăra roşie Bucureşti — I.C.F. (f. B); **Sala Giuleşti**, de la ora 8,30, Medicina Bucureşti — Construcţii Bucureşti (m. B), Steaua — Alumina Oradea (m. A), I.C.F. — Petrolul Ploieşti (m. A).

RUGBI: Teren Gloria, ora 11, Gloria — Precizia Săcele (divizia A); **Teren Parcul Copilului**, de la ora 9,30, Rulmentul Bîrlad — Clubul sportiv şcolar (finala campionatului naţional de juniori) şi, în continuare, Lotul naţional — Combinata divizionară (meci de verificare).

SCRIMĂ: Sala de la stadionul Republicii, de la ora 8,30, finalele de juniori.

ALTE COMPETIŢII

BOX: Sala clubului Griviţa Roşie, de la ora 10, gală amicală, organizată de A.S. Griviţa Roşie.

HALTERE: Sala Dinamo, de la ora 9, „Cupa Dinamo" pentru juniori (categoriile 75; 82,5; 90 şi + 90 kg).

CICLISM: Întreprinderea poligrafică „13 Decembrie 1918", ora 10, start în concursul de ciclocros dotat cu „Cupa 13 Decembrie".

SPORT LA

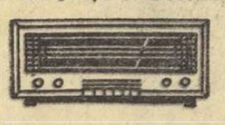

Ora 20 — pe programul I şi **ora 21** — pe programul II, în cadrul radiojurnalelor — emisiune de ştiri sportive.

Ora 22 — pe programul I — în cadrul radiojurnalului, o emisiune de comentarii, cronici şi rezultate sportive la zi.

ŞI LA

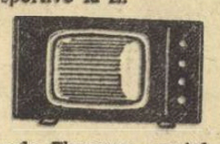

Ora 17 — transmisie în direct de la sala Floreasca, meciul de handbal Rapid — Brandval Idrottslag (Norvegia).

Ora 23 — „Telesport". Din cuprins: agenda competiţională internă (reportaje filmate de la rugbi, baschet, volei şi ciclocros) şi agenda sportivă internaţională („Cursa de 6 zile" — competiţie ciclistă organizată în Berlinul Occidental, concurs de iahting la Newport şi meciul de box profesionist dintre Mitsunori Seki — Japonia şi Chung Bok Lee — Coreea de Sud).

IN MEMORIAM...

Din iniţiativa federaţiei de specialitate, în Capitală au avut loc, la începutul acestei săptămîni, întrecerile din cadrul primei ediţii a „Cupei Mihai Savu".

Este vorba de o competiţie închinată memoriei unuia dintre pionierii scrimei şi ai sportului românesc, fostul floretist *Mihai Savu*, de la a cărui moarte s-au împlinit patru ani.

Întrecerea s-a bucurat de prezenţa celor mai valoroşi floretişti ai ţării, printre care şi cei 5 componenţi ai reprezentativei României, campioană mondială la floretă, în acest an: *Tănase Mureşanu, Ionel Drîmbă, Iuliu Falb, Mihai Ţiu şi Ştefan Ardeleanu.* După asalturi care au confirmat forma excelentă pe care o deţin trăgătorii noştri fruntaşi la această probă, concursul a revent lui *Ionel Drîmbă*, căruia, văduva celui dispărut i-a înmînat o frumoasă cupă.

Pînă la ediţia viitoare a concursului, „Cupa Mihai Savu" va rămîne în posesia cîştigătorului şi, poate, şi în continuare, dacă el va reuşi să reediteze succesul de acum. Aceasta, deoarece comisia orăşenească de scrimă a stabilit ca „Cupa Mihai Savu" să se desfăşoare sistem challange. Iar sportivul care va reuşi să o cucerească de trei ori consecutiv va rămîne definitiv posesorul ei. (t. st.)

...Mihai Savu *...L-am cunoscut la sfîrşitul secolului trecut. L-am cunoscut la un concurs de scrimă. Dacă îmi amintesc bine, era prin anul 1895. Mihai Savu făcea floretă. Era sportiv şi organizator de concursuri. Un mare pasionat al acestui sport. Căuta, cu entuziasmul ce l-a caracterizat întotdeauna, să ţină sus, nestinsă, flacăra scrimei, sport olimpic cu mase largi de adepţi în multe ţări ale lumii.*

În anul 1910, Mihai Savu ia parte la o întrecere internaţională de mare amploare. La Mirages les bains sînt prezenţi peste 100 de floretişti (cifra constituie un record pentru acele timpuri !) din Franţa, ţara organizatoare, Italia, Belgia şi România. Mihai Savu ocupă primul loc şi primeşte, drept răsplată, o cupă, o statuetă, aceea a eroinei naţionale a Franţei, Jeanne D'Arc.

Pînă în anul 1936, perioadă în care a activat continuu în diferite concursuri şi competiţii interne şi internaţionale, Mihai Savu a fost constant printre animatorii acestui sport. În două ediţii, la cele din 1928 şi 1936, el a fost prezent şi la întrecerile Jocurilor Olimpice, s-a zbătut ca România să se numere printre participante la cea mai mare confruntare sportivă a lumii.

Pentru Mihai Savu, scrima şi sportul în general n-au însemnat numai un mijloc de destindere, de întărire a sănătăţii, ci, mai mult, o adevărată artă. Am spus sportul în general, deoarece el a îmbrăţişat cu aceeaşi pasiune şi o serie de alte discipline. A mers pe bicicletă, a practicat înotul şi gimnastica, a fost un bun trăgător, a făcut box şi rugby, a pilotat avioane de acrobaţie. A fost prezent în zeci şi zeci de întreceri sportive. De fiecare dată, el a abordat un sport sau altul cu o modestie ce i-a fost proprie, motiv pentru care era şi foarte iubit. Chiar şi de adversari.

Şi, încă ceva: pentru Mihai Savu, practicarea sportului n-a însemnat şi n-a constituit niciodată un izvor de beneficii, sub nici o formă. Dimpotrivă, din modestu-i salariu de funcţionar public, el îşi suporta toate cheltuielile. Acesta a fost soţul meu — Mihai Savu...

Cupa pe care am oferit-o, la dorinţa lui, federaţiei române de scrimă, a cucerit-o la un concurs organizat în ţară, în anul 1922. O cupă transmisibilă. Cum o cîştigase şi în două ediţii precedente, cupa i-a rămas definitiv. Acum, o dăruiesc celui mai vrednic dintre floretiştii României...

Paraschiva SAVU

PRONOSPORT • LOTO • PRONOEXPRES

Privind retrospectiv tragerile pentru autoturisme din 7 octombrie şi 14 noiembrie — vedem că 62% din autoturismele şi premiile de cîte 75.000 lei au fost obţinute pe bilete seria J de 60 lei.

De altfel, este bine de ştiut că de la începutul anului şi pînă la 30 noiembrie, la sistemele LOTO-PRONOSPORT au fost atribuite 735 autoturisme.

La tragerile pentru autoturisme se vînd următoarele feluri de bilete: A de 2 lei, G de 10 lei, F de 20 lei, K de 40 lei şi J de 60 lei. Fiecare bilet are şansele sale, însă cele mai mari posibilităţi de cîştig le au biletele seria J de 60 lei. Iată, de altfel, la cîte extrageri participă fiecare bilet: A = o extragere, G = 5 extrageri, F = 10 extrageri, K = 20 extrageri şi J = 21 extrageri.

Marţi, 5 decembrie, are loc tragerea autoturismelor LOTO la care se atribuie în număr NELIMITAT premii de cîte 75.000 lei cu autoturisme la alegere, autoturisme „Renault 10 Major", „Skoda 1000 M.B.", „Fiat 850", „Trabant 601", premii de valoare variabilă şi fixă în bani. Şi la această tragere participarea pe bilete J de 60 lei va fi cea mai mare.

Azi şi mîine, ultimele zile pentru vînzarea biletelor.

● Iată programul concursului Pronosport nr. 49 de duminică 10 decembrie 1967: I. Atalanta — Lanerossi; II. Bologna — Varese; III. Brescia — Milan; IV. Cagliari — Spal; V. Internazionale — Torino; VI. Juventus — Napoli; VII. Mantova — Roma; VIII. Sampdoria — Fiorentina; IX. Foggia — Pisa; X. Lazio — Venezia; XI. Messina — Bari; XII. Livorno — Lecco; XIII. Novara — Catania.

Actualitatea internațională

HEGEDUS, CEA MAI BUNĂ BASCHETBALISTĂ DE LA M.T.K.

Budapesta

Întîlnirea dintre campioanele feminine de baschet ale Ungariei și României (M.T.K. Budapesta și Politehnica București) este așteptată cu mult interes, deoarece de rezultatul final al celor două meciuri depinde care din aceste formații se va califica pentru turneul semifinal al „Cupei campionilor europeni". Baschetbalistele din Budapesta, după ce au eliminat pe campioanele Olandei, s-au pregătit cu seriozitate și așteaptă cu încredere confruntările de la 7 și 14 decembrie.

M.T.K. Budapesta este una dintre cele mai vechi și mai valoroase echipe din Ungaria. Ea a cîștigat de șapte ori campionatul țării (de cinci ori consecutiv), a cucerit de patru ori „Cupa Ungariei", iar actualmente este finalistă a acestei competiții. În campionatul care se apropie de sfîrșit (mai sînt două etape), M.T.K. se află pe locul trei.

Cea mai valoroasă jucătoare este fosta discobolă Hegeduș, devenită o excelentă baschetbalistă. De altfel, trebuie să precizez că, în cele două partide susținute cu A.M.V.J. Amsterdam, Hegeduș a înscris nu mai puțin de 73 de puncte (32 la Amsterdam, 41 la Budapesta). Ea are 1,77 m înălțime și a jucat de 71 de ori în naționala ungară. Iată și pe celelalte componente ale M.T.K.-ului (între paranteze sînt trecute înălțimea și numărul meciurilor internaționale la care au participat): Kovacs (1,65 — 155), Magassaga (1,77 — 71), Elekes (1,76 — 23), Feher (1,79 — 0), Tarjanyi (1,82 — 1), Keszeiné (1,69 — 73), Korenné (1,80 — 83), Billingerné (1,71 — 26), Varga (1,71 — 0), Borbely (1,66 — 0), Nagy (1,84 — 0). Antrenorul formației este cunoscutul Hecze Andor.

Imre VARSANY
ziarist la Népsport din Budapesta

Tirul nu este un sport al hazardului, ne spune Karl Larsson (Suedia)

Cunoștință veche, de peste 10 ani, Karl Larsson (Suedia), președintele comitetului tehnic al Uniunii internaționale de tir, vizitator de mai multe ori al țării noastre, ne-a făcut favoarea să răspundă întrebărilor pe care i le-am pus.

— Considerați tirul un sport al hazardului?

— Firește că și în tir, ca în toate sporturile, este nevoie de puțin noroc. Nici la decatlon nu te poți lipsi de noroc; la tir trebuie ceva mai mult, dar în orice caz mai puțin decît la fotbal... Gîndiți-vă că infime diferențe determină cîștigarea probei de armă liberă calibru redus, poziția culcat, unde există mulți trăgători de clasă. Și totuși, dincolo de hazard, ceea ce te duce spre victorie sînt pregătirea tehnică și factorii psihologici.

— Din multitudinea probelor de tir, pe care o socotiți cea mai dificilă?

— Destul de greu de răspuns. Cred că proba care-i pune cel mai mult la încercare pe concurenți este cea de armă liberă, calibru mare, la 300 de metri distanță. Se trag 150 de focuri într-o zi, timp de 6 ore și jumătate! Un maraton al tirului.

— O ultimă întrebare: este tirul un sport pentru tineri sau pentru vîrstnici?

— Istoria tirului nu-mi permite să dau un răspuns categoric. Firește că cei ce încep acest sport devreme pot obține rezultate înalte. Tinerii au întotdeauna nervii mai tari. Canadianul Georges Généreux a devenit campion olimpic la talere la 17 ani, iar americanul Arthur Cook (predecesorul lui Iosif Sîrbu în palmaresul olimpic) — la 18 ani. Dar tirul este un sport destul de costisitor și în unele țări tinerii nu au îndeobște banii necesari pentru arme, muniții, echipament. Exceptez firește pe tinerii din țările estice, în care statul le pune la dispoziție totul. Apoi, trăgătorii vîrstnici vin pe poligon cu o experiență adesea decisivă. Cunosc în țara mea, în Suedia, cazul trăgătorului Mattsson, care ține de 73 de ani: a început la 12 ani și la 85 de ani se prezintă încă la stand. Poate că frumusețea și prestigiul tirului se găsesc tocmai în această uniune a generațiilor.

V. CIBIN

La Istanbul s-a propus înființarea campionatelor balcanice de călărie

Pe una din frumoasele terase situate pe țărmul însorit al Bosforului delegații federațiilor turce, bulgare, iugoslave și române (compusă din dr. Ion Apahideanu și Al. Purcherea, aflați la Istanbul cu ocazia celui de-al IV-lea concurs hipic internațional) s-au întrunit, recent, la propunerea președintelui federației turce de călărie, colonel Săim Polatkon, pentru un schimb de păreri în privința organizării anuale a Balcaniadei de călărie.

Federația turcă s-a oferit să inaugureze prima Balcaniadă de călărie, în septembrie 1968 la Istanbul, urmînd ca în continuare competiția să fie găzduită de orașele Sofia (1969), București (1970) și Belgrad (1971). În 1972 nu se va desfășura, deoarece țările balcanice vor participa la J. O. de la München.

La campionatele balcanice vor putea adera și federațiile de călărie din Grecia și Albania, din momentul în care vor putea prezenta echipe complete. Începînd cu anul 1973, deci după Olimpiadă, competiția se va relua, organizarea ei fiind încredințată țărilor participante, pe rînd, în aceeași ordine.

De asemenea, în cadrul discuțiilor s-a căzut de acord ca programul să cuprindă probe de dresaj (4), de obstacole (2 probe individuale și una pe echipe) pentru seniori și juniori și o probă completă de călărie la băieți, iar la fete probe de obstacole (2 individuale și una pe echipe). Se vor acorda titluri de campioni balcanici pe probe și va fi întocmit un clasament general final. În ceea ce privește probele feminine, pentru acestea nu se vor atribui titluri și nici nu vor conta în clasamentul general, pînă cînd toate țările participante nu vor avea cel puțin trei concurente.

Echipele vor cuprinde: 4 călăreți cu 4 cai — la dresaj, 5 călăreți seniori cu 10 cai și 4 călăreți juniori cu 5 cai la obstacole, și 5 călăreți cu 5 cai pentru proba completă.

Durata Balcaniadei va fi de 10 zile (probele de dresaj și proba completă vor avea o durată mai scurtă).

Premiile ce se vor acorda vor trebui să aibă valori asemănătoare, indiferent de țara organizatoare.

Felix TOPESCU

NOI ÎNTÎLNIRI ÎN „CUPA CUPELOR" LA BASCHET

În cadrul „Cupei cupelor" la baschet masculin s-au disputat trei noi întîlniri, contînd ca meciuri retur ale primului tur al competiției.

La Cracovia, formația locală Wisla, a învins cu scorul de 81—61 (39—28) echipa elvețiană Olympic Fribourg. Învingători și în primul joc (scor: 104—61), baschetbaliștii polonezi s-au calificat pentru turul II al competiției.

O calificare ușoară a obținut și formația franceză A.S. Villeurbanne, care a dispus, la Lyon, cu 77—61 (42—32) de Landlust Amsterdam. În meciul tur, desfășurat la Amsterdam, A.S. Villeurbanne cîștigase cu 70—69.

Cea de-a treia calificată în turul II al competiției este formația vest-germană V.F.L. Osnabruck, învingătoare cu scorul de 85—60 (35—29) în fața echipei suedeze Solna Stockholm. Prima partidă revenise, cu scorul de 60—55, sportivilor suedezi.

În „Cupa Davis": R.S.A.—Spania 2-2

(O partidă întreruptă)

La Johannesburg, în cadrul finalei interzone a *„Cupei Davis"* are loc o dispută deosebit de echilibrată. Astfel, după ce spaniolii reușiseră să conducă cu 2—1 (în urma desfășurării primelor două simpluri și a partidei de dublu), în cea de-a patra confruntare, programată sîmbătă, tînăra speranță Manuel Orantes nu a putut rezista pînă la urmă lui Ray Moore (înlocuitorul lui Bob Hewitt, după cum se știe accidentat) și, astfel, scorul general a devenit 2—2. Între acești doi jucători s-a dat o luptă acerbă pe distanța a cinci seturi și numai plusul de siguranță dovedit de Moore, în final, i-a atras prețioasa victorie, cu scorul de 6—4, 0—6, 6—4, 2—6, 6—4. A urmat meciul decisiv dintre primele „rachete" *Manuel Santana* și *Cliff Drysdale*. Spaniolul a pornit decis, și-a menținut inițiativa, cîștigînd primele două seturi: 6—3, 6—3. În cel de al treilea set însă, sud-africanul se arată foarte tenace, reușește o suită de atacuri fulgerătoare la fileu și reduce din handicap, obținînd și el un set, tot cu 6—3. În acest moment deasupra stadionului „Ellis Park" s-a abătut un ciclon, care a obligat pe organizatori să întrerupă partida și să o reprogrameze pentru luni, la ora 11 (G.M.T.).

Echipele Cehoslovaciei conduc în turneul de hochei din U.R.S.S.

MOSCOVA, 2. — În ziua a doua a turneului internațional de hochei pe gheață, amatorii de sport din Moscova au venit în număr mare la „Palatul Sporturilor" pentru a urmări întîlnirea dintre prima și cea de-a doua selecționată de hochei pe gheață a U.R.S.S. Recenta învingătoare, la scor, a echipei Canadei, selecționata secundă a U.R.S.S., nu a mai putut reedita performanța din ajun și a părăsit terenul de joc învinsă. Scor final: 5—2 (0-0, 2-1, 3-1) în favoarea primei reprezentative a U.R.S.S. În această partidă, campionii mondiali au evoluat la valoarea lor reală și, în special în ultima repriză, au prestat un joc mult aplaudat. O vervă deosebită a manifestat cunoscutul internațional Boris Maiorov, autorul a 3 goluri. Celelalte goluri ale învingătorilor au fost înscrise de Alexandrov și Blinov. Pentru învinși au marcat Zaițev și Mișakov.

La Leningrad, în prezența a 7 000 de spectatori, echipa Canadei a învins, cu scorul de 5—3 (3-3, 1-0, 1-0), formația Poloniei. După o primă repriză echilibrată, sportivii canadieni, posesori ai unei mai bogate experiențe competiționale, s-au impus, reușind ca în final să-și adjudece victoria. Din nou cei mai buni jucători canadieni au fost Bob Berry și Dayneene, care au înscris cîte două puncte fiecare. Al cincilea gol a fost marcat de Freitag. Pentru echipa Poloniei au marcat: Novak, Kilanovici și Bialnițki.

Ultimul joc al zilei s-a disputat la Voskresensk între cele două reprezentative ale Cehoslovaciei. Întîlnirea s-a încheiat la egalitate: 3—3 (1-1, 2-0, 0-2).

În clasament, după două zile de întreceri, conduce Cehoslovacia I cu 3 puncte (12—4), urmată de Cehoslovacia II cu 3 puncte (6—4), U.R.S.S. II cu 2 puncte (11—6), U.R.S.S. I cu 2 puncte (6—5), Canada cu 2 puncte (8—12) și Polonia cu 0 puncte (4—14).

ÎNTRECERILE PATINATORILOR, LA VARȘOVIA

VARȘOVIA, 2. — Capitala Poloniei găzduiește un concurs internațional de patinaj artistic la care iau parte sportivi din 5 țări. După efectuarea exercițiilor obligatorii, la băieți, conduce cehoslovacul Filc — 508,2 puncte, urmat de Osterreich (R.D.G.) 487,1 puncte, Penikowski (Polonia) 487 puncte, Jidek (Cehoslovacia) 478,8 puncte, Kelety (Ungaria) 460,2 puncte, Kovalev (U.R.S.S.) 447,1 puncte etc.

OLIMPICE

● GRENOBLE. — În timpul Jocurilor Olimpice de iarnă de la Grenoble, după estimații aproximative, vor fi consumate 40 de tone de carne, 20 tone de brînză, 15 tone de pui, cîteva sute de kilograme pateu de ficat etc. Cantitatea totală de alimente se va ridica la circa 800 tone. Acest festin Olimpic este destinat celor 1 000 de sportivi participanți, însoțitorilor lor, reprezentanților presei etc. În decurs de 20 de zile, cele 4 restaurante puse la dispoziția olimpicilor vor trebui să servească circa 400 000 de mese. Diferitele meniuri au fost puse la punct în urma avizului dat de cunoscutul dietetician francez dr. Albert Creff. Șeful intendenței este un expert neașteptat, B. Hippolyte, doctor în drept, primul care a introdus autoservirea la cantinele studențești din Avignon.

● NEW YORK. — Antrenorul Habk Iba, de la Universitatea din Oklahoma, a fost desemnat să pregătească echipa de baschet a S.U.A. în vederea Jocurilor Olimpice de la Ciudad de Mexico. Habk Iba a antrenat echipa S.U.A. și la J.O. de la Tokio, unde baschetbaliștii americani au ocupat primul loc.

Fotbal pe glob

NUMEROASE MECIURI DE VERIFICARE ALE SELECȚIONATEI U.R.S.S.

Federația de fotbal din U.R.S.S. a stabilit ca în anul 1968 selecționabilii echipei reprezentative să fie în permanență la dispoziția antrenorului Mihail Iakușin. După cum s-a mai anunțat, Iakușin a elaborat un plan complet de pregătire a echipei reprezentative calificată în sferturile de finală ale campionatului european. Iakușin a declarat că această echipă, ai cărei jucători se vor pregăti permanent împreună, va susține, în decurs de 240 de zile, 35—40 meciuri de verificare. Iakușin a anunțat că, de la caz la caz, va permite jucătorilor selecționabili să evolueze în echipele lor de club în cîteva întîlniri mai importante ale campionatului U.R.S.S.

UN BOGAT PROGRAM PENTRU ECHIPA SUEDIEI

Selecționata Suediei va avea anul viitor un bogat program internațional. În afara jocurilor pentru calificarea în turneul final al campionatului mondial din Mexic, fotbaliștii suedezi vor mai întîlni reprezentativele Spaniei, Angliei, Ungariei, Danemarcei, Finlandei și Norvegiei.

SE APROPIE SĂRBĂTORIREA LUI GARRINCHA

Pentru a-l sărbători pe celebrul extrem dreapta Garrincha, federația braziliană de fotbal intenționează să organizeze un meci cu o selecționată europeană din care vor face parte,, printre alții, Gento, B. Charlton, Eusebio, Mazzola, Beckenbauer, Law, Albert, Voronin, Sivori etc.

VA PLECA H. H. 2 DE LA „JUVE"?

În cercurile fotbalistice italiene circulă știrea că în viitorul sezon, actualul antrenor al lui Juventus, Heriberto Herrera, va fi înlocuit cu suedezul Gunnar Green, care a jucat mulți ani la A. C. Milan.

PROGRAMUL VICECAMPIONILOR MONDIALI

În afara meciurilor din campionatul european, echipa R. F. a Germaniei va susține în primăvara anului viitor și trei partide amicale: cu Belgia (6 martie), Ungaria (17 aprilie) și Țara Galilor (8 mai).

O DUBLĂ ÎNTÎLNIRE ANGLIA — ARGENTINA?

Federația argentiniană de fotbal, dorind să restabilească relațiile (serios compromise la ultimul campionat mondial) cu federația engleză, propune organizarea a două întîlniri amicale: prima în decembrie 1968, la Londra, a doua în iunie 1969, la Buenos Aires. Forul britanic a cerut... timp de gîndire pentru a da răspuns la această „ofertă de pace".

STEAUA ROȘIE ÎN TURNEU ÎN MEXIC

Echipa iugoslavă de fotbal Steaua Roșie Belgrad va întreprinde între 20 ianuarie și 20 februarie 1968 un turneu de 8 meciuri în Mexic. Clubul iugoslav va primi un onorariu de 2 300 dolari pentru fiecare partidă.

BILANȚUL CAMPIONATULUI MAGHIAR

Jocurile campionatului maghiar de fotbal au fost urmărite de 2 700 000 de spectatori, fiecărui meci revenindu-i o medie de 12 000 de spectatori. În cele 240 de partide ale campionatului au fost înscrise 270 de goluri, adică 3,2 goluri, în medie, pe meci.

CAMPIONATE... CAMPIONATE

● Lider în campionatul austriac continuă să rămînă Rapid Viena care a învins cu 1—0 pe Linz. Urmează în clasament Wacker Innsbruck și Austria Viena.

● În cele 7 meciuri de duminică ale campionatului elvețian numai două echipe au reușit să cîștige pe teren propriu. Young Boys Berna a învins cu 2—1 pe Granges, iar Bienne a întrecut cu 1—0 pe Young Fellows. Grasshoppers și F.C. Zürich conduc în clasament.

TURNEUL DE LA TOKIO

În capitala Japoniei a început un turneu la care participă echipele T.S.K.A. Moscova, formația olimpică a Cehoslovaciei și două selecționate olimpice ale Japoniei. În primul meci, T.S.K.A. și prima reprezentativă olimpică a Japoniei au terminat la egalitate: 2—2.

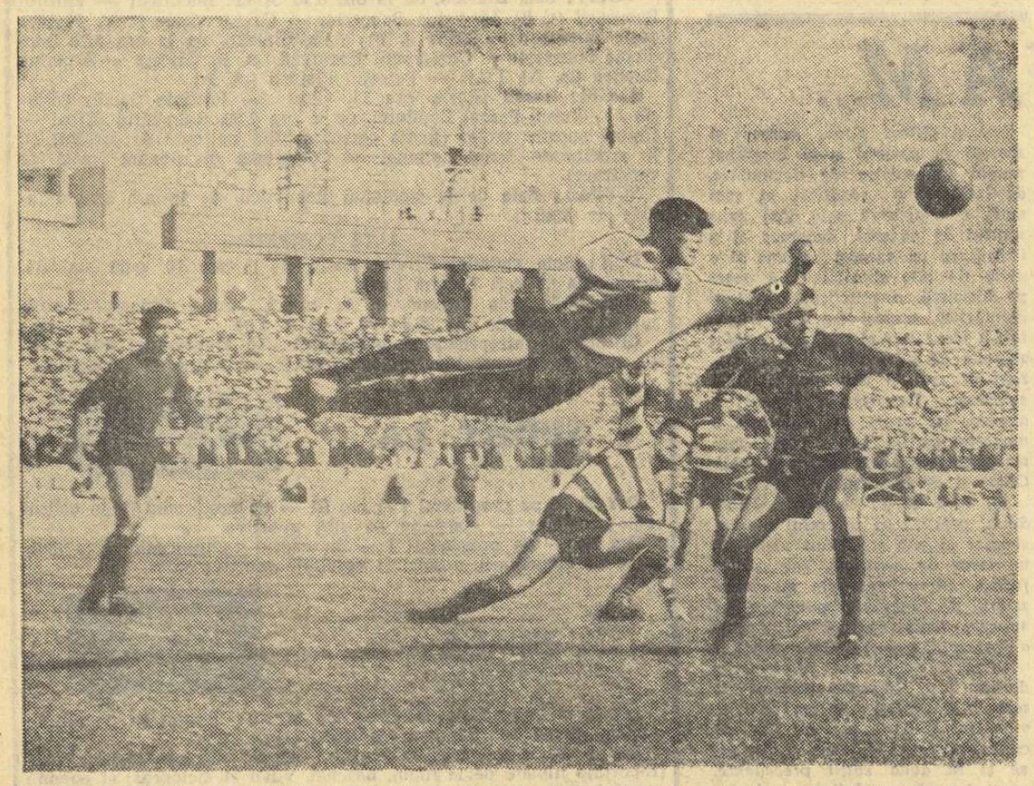

Printr-o săritură acrobatică, portarul Malo (Academica) respinge balonul din fața impetuosului atacant Laurenco (Sporting), în meciul desfășurat în cadrul campionatului de fotbal al Portugaliei

OLIMPIADA DIN MEXIC SE VA DESFĂȘURA SUB DEVIZA „SPORT, CULTURĂ ȘI PACE"

O declarație a arhitectului RAMIREZ VASQUEZ, președintele comitetului de organizare a J. O. din Mexic

MOSCOVA, 2 (Agerpres). — Președintele Comitetului de organizare a Jocurilor Olimpice din Mexic, arhitectul Ramirez Vasquez, aflat în vizită în U.R.S.S., a participat la o conferință de presă ce a avut loc la Moscova. Cu acest prilej, R. Vasquez a subliniat că poporul mexican, care a primit să organizeze a XIX-a ediție a Jocurilor Olimpice, dorește să-i primească cu cordialitate pe reprezentanții tineretului sportiv din lumea întreagă. În acest scop, a fost prevăzut, în afara competițiilor sportive propriu-zise, un amplu program cultural artistic. **„Vrem**, a spus R. Vasquez, **ca Olimpiada din Mexic să se desfășoare sub deviza: „Sport, cultură, pace".**

Referitor la participarea atleților de culoare din S.U.A. la Jocurile Olimpice din Mexic, R. Vasquez a declarat că mexicanii vor regreta mult dacă unii dintre sportivii negri americani nu vor putea lua parte la jocuri, din motive care privesc problemele interne ale țării lor.

Răspunzînd la întrebările ziariștilor, președintele Comitetului de organizare a J.O. a declarat că, personal, ar dori ca atleții cei mai buni din lume, fără excepție, și dincolo de orice considerente, să poată lua parte la Olimpiadă.

La întrebarea dacă și Comitetul olimpic mexican se va ralia la propunerea primarului orașului Grenoble de a se cere respectarea armistițiului olimpic în timpul jocurilor, R. Vasquez a spus: **„O asemenea inițiativă nu poate fi decît salutată".**

Atleți americani vor lua startul în Australia

UN LOT de atleți din S.U.A. vor participa, la începutul lunii martie, la o serie de concursuri care vor avea loc la Melbourne și Perth. După aceste concursuri, în zilele de 23, 24 și 25 martie, ei vor evolua în cadrul campionatelor Australiei, programate la Sydney. Cu acest prilej, vor concura Carlos (200 m), Whitney (400 m garduri), Carruthers (înălțime), Ralph Boston (lungime), Barbara Ferell (100 m plat) și alții.

„TUTTO SPORT": Ion Țiriac pe locul 13!

Un clasament al celor mai buni tenismani din lume, în anul 1967

Într-un clasament al celor mai buni jucători de tenis pe anul 1967, alcătuit de specialistul italian **Onorato Cerne**, șeful rubricii de tenis al ziarului „TUTTO SPORT" din Torino, Ion Țiriac figurează pe locul 13 în lume și pe locul 5 în Europa. Iată cum se înfățișează clasamentul amintit: **1. Roy Emerson (Australia), 2. John Newcombe (Australia), 3. Tony Roche (Australia), 4. Nikola Pilici (Iugoslavia), 5. Wilhelm Bungert (R.F. a Germaniei), 6—7. Martin Mulligan (Australia), Istvan Gulyas (Ungaria), 8. Bob Hewitt (Republica Sud-Africană), 9. Manuel Santana (Spania), 10—11. Arthur Ashe (S.U.A.), Clark Graebner (S.U.A.), 12. Owen Davidson (Australia), 13. ION ȚIRIAC (ROMÂNIA), 14. Gene Scott (S.U.A.), 15—16. Roger Taylor (Anglia), Nicola Pietrangeli (Italia).** Mai sînt citați Pierre Darmon, Cliff Drysdale, Tom Okker, Z. Franulovici, C. Richey, J. Cooper, I. Năstase, R. Barnes, B. Iovanovici.

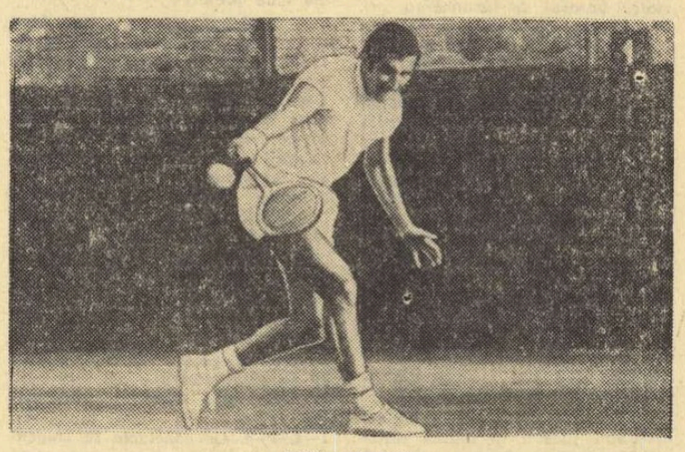

ION ȚIRIAC

telex-radio-telefon

După o absență de doi ani de pe pistele de concurs, cunoscutul demifondist american Dyrol Burleson și-a anunțat reintrarea în activitatea competițională. Burleson, care din anul 1965 a studiat în Europa, s-a reîntors în S.U.A., unde în prezent și-a reluat antrenamentele. Obiectivul său principal este participarea la J.O. din Mexic și pentru aceasta parcurge săptămînal 160 km la antrenament. După cum se știe, în absența lui Burleson, specialistul nr. 1 al probei de o milă a devenit Jim Ryun. Rămîne de văzut dacă Dyrol Burleson va reuși să atingă forma din trecut și să obțină performanțe de valoarea celor realizate de Jim Ryun.

■

Turneul internațional de volei feminin de la Bratislava a fost cîștigat de echipa poloneză A.S.Z. Varșovia, care în meciul decisiv a învins cu 3—2 (5—15, 15—2, 6—15, 15—13, 15—13), formația Slavia Bratislava. Pe locul trei s-a clasat echipa T.S.C. Berlin (R. D. Germană).

Noul campion de box al Franței la categoria cocoș este pugilistul Pierre Vetroff. În meciul pentru titlu, disputat la Lyon, Vetroff l-a învins la puncte pe François Porcel.

■

La Katowice a început un turneu internațional de hochei pe gheață, la care participă echipa sovietică Metalurg Novokuznețk, formația cehoslovacă T. J. Gotwaldow și echipa poloneză G.K.S. Katowice. În primul joc al turneului s-au întîlnit formațiile Metalurg Novokuznețk și G.K.S. Katowice. Hocheiștii sovietici au obținut victoria cu scorul de 6-1 (1—1, 2—0, 0—0).

■

Întîlnirea internațională de handbal, disputată la Oslo între selecționatele masculine ale Norvegiei și Finlandei s-a încheiat cu victoria sportivilor norvegieni învingători cu scorul de 22—20 (14—8).

■

Atletul englez Bruce Tulloh, campion european în 1962 la Belgrad în proba de 5 000 m plat, a anunțat că se pregătește intens în vederea Jocurilor Olimpice de la Ciudad de Mexico. Tulloh va participa numai la proba de 10 000 m plat.

■

Campionul mondial de box profesionist la categoria „cocoș", japonezul Harada, l-a întîlnit la Tokio, într-un meci amical, pe Kwon Soo Bok (Coreea de Sud). Japonezul a repurtat victoria prin k.o. în repriza a 8-a. Harada își va pune titlul în joc în cursul lunii ianuarie în fața mexicanului Jesus Pimental.

■

La Crystal Palace din Londra se va desfășura între 7 și 9 decembrie un turneu internațional de tenis pe teren acoperit. La acest turneu vor participa, printre alții, Santana (Spania), Wilson (Anglia), Drysdale (Republica Sud-Africană), Darmon (Franța) și Sangster (Anglia).

■

Tînărul pugilist francez Marcel Cerdan jr., îl va întîlni la 3 februarie la Pau, pe François Pavilla, în joc fiind pusă centura de campion al Franței la categoria semimijlocie.

■

În cadrul unei conferințe de presă, Bill Edward, președintele federației australiene de tenis, a declarat că forul de specialitate se preocupă foarte mult pentru schimbul de mîine al tenismanilor australieni. În acest sens, federația a alcătuit un lot de 8 juniori, care vor fi pregătiți special în decurs de un an.

■

O selecționată japoneză de judo a susținut recent trei întîlniri la Varșovia. Sportivii niponi au obținut tot atîtea victorii: 8—0 cu reprezentativa Poloniei, 8—0, cu echipa de tineret și 4—1 cu selecționata Varșoviei.

Redacția și administrația: București, str. Vasile Conta nr. 16, telefon 11.10.05, interurban 72 și 286. Telex: sportrom buc. 180. Tiparul: I. P. „Informația" str. Brezoianu 23—25.

ANUL XXIII
Nr. 24 (5458)
LUNI
4 DECEMBRIE 1967
4 pagini 30 bani

PROLETARI DIN TOATE ȚĂRILE, UNIȚI-VĂ!

sportul

ZIAR AL CONSILIULUI NAȚIONAL PENTRU EDUCAȚIE FIZICĂ ȘI SPORT

START... NEMULȚUMITOR IN DIVIZIA A LA VOLEI

Echipele fruntașe ale volelului nostru au luat plecarea în cursa pentru titlurile de campioane republicane. O etapă inaugurală calmă, în pofida înfrîngerilor suferite acasă de 5 din cele 10 echipe gazde, un singur rezultat putînd fi considerat surpriză. Și anume, victoria formației feminine C.P. București la Constanța. O etapă liniștită doar în această privință. Căci în rest... numai calmant n-a fost nivelul tehnic inferior al majorității întîlnirilor, echipele nerăspunzînd decît rareori satisfăcător speranțelor cu care erau așteptate. Rămase bune piatnice după întîia etapă, primele noastre formații de volei vor trebui să-și achite grabnic datoria. Chiar săptămîna viitoare! Și iată justificarea nemulțumirii, înscrisă în amănuntele colectate de la cele 10 meciuri de divizie A jucate ieri.

MASCULIN

STEAUA BUCUREȘTI — ALUMINA ORADEA 8—0 (2, 12, 7) în 60'. Joc de valoare fluctuantă, presărat cu multe greșeli tehnice și bîlbîieli tactice. Ambele echipe — sub nivelul posibilităților lor reale, de care bucureștenii s-au apropiat oarecum în setul ultim, iar orădenii în al doilea. Rezultatul l-au pecetluit atacul mai decis al campionilor și.. blocajul defectuos al oaspeților. S-au evidențiat: **Iorga** și **Bartha** de la învingători, **Neumann** și **Oros** de la învinși.

I.C.F. BUCUREȘTI — PETROLUL PLOIEȘTI 8—0 (6, 7, 11). Studenții au debutat în divizia A cu o victorie clară, obținută în 55', datorită superiorității manifestate la toate capitolele pregătirii și jocului, dar îndeosebi foarte bunei lor mișcări în teren. Nu-i mai puțin adevărat însă că ei au și beneficiat de niște adversari îngăduitori, lipsiți de un atac corespunzător. Petrolul — o echipă care plătește tribut insuficientelor antrenamente și, în plus, absenței trăgătorului principal Rădulescu.

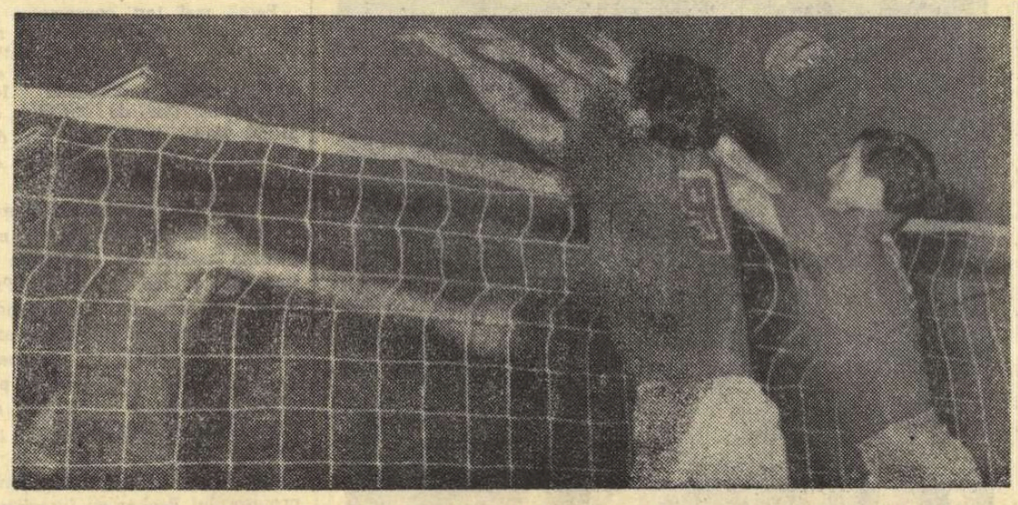

Crețu (Steaua) străpunge blocajul orădenilor Neumann și Oros (Alumina)

Foto: T. Roibu

Remarcați: **Chirițoiu, Dumitrescu, Cristescu** (I.C.F.), **Lipan** și **Ioja** (Petrolul).

C. FAUR

TRACTORUL BRAȘOV — FARUL CONSTANȚA 3—0 (3, 5, 10), realizat în numai 40', deși gazdele au prezentat o formație fără Ferariu (retras din activitatea

(Continuare în pag. a 2-a)

Campioane naționale la gimnastică: formațiile clubului Dinamo București

CLUJ 3 (prin telefon). Azi au continuat în Sala sporturilor din orașul nostru întrecerile din cadrul campionatelor naționale de gimnastică pentru seniori. În program, exerciții liber alese.

GH. TOHĂNEANU

Spre deosebire de evoluția din prima zi, cu exercițiile impuse, comportarea participanților a fost ceva mai concludentă. S-a dovedit că în raport cu anul trecut există, în multe cazuri, un progres, o mai mare grijă pentru finisare și acuratețe. Totuși, nu se poate vorbi încă de un salt calitativ, la nivelul concursurilor și competițiilor internaționale.

O bună impresie au lăsat cele două echipe ale clubului *Dinamo București*, care și-au adjudecat pe merit titlurile de campioane ale țării. Băieții au folosit lotul următor: *Gheorghe Tohăneanu, Anton Cadar, Alexandru Silaghi, Ion Zamfir, Ladislau Buh* și *Constantin Bălan*. Elevii antrenorului *Francisc Cociș* au reușit să acumuleze 276,10 p.

După formația campioană s-au clasat: 2. *Steaua — 264,70 p*, 3. *Politehnica Timișoara — 253,60 p*, 4. *Institutul de cultură fizică 245,75 p*, 5. *Selecționata orașului Cluj — 240,55 p* și *Știința Petroșeni — 190,60 p*.

Echipa feminină a clubului Dinamo București a beneficiat de aportul sportivelor *Rozalia Filipescu, Rodica Apăteanu, Olga Ștefan, Viorica Țuțuianu, Maria Măcicășan* și *Aurelia Hulub*. Bine îndrumate și pregătite de antrenorii *Ștefan Tarko* și *Emilia Liță*, gimnastele de la Dinamo au realizat punctajul de 341,154. S-au clasat, în continuare: 2. *Institutul de cultură fizică — 326,052 p*, 3. *Farul Constanța 311,889 p*, 4. *Școala sportivă nr. 2 București 306,289 p* și *Banatul — 286,505 p*.

O notă bună pentru antrenoarea de la Farul *(Jeana Baltă)* care a prezentat în finală o echipă cu elemente de perspectivă, cum sînt de pildă *Constanța Postolache* și *Constanța Călin*.

De remarcat faptul că la băieți clasamentul a fost întocmit numai pe baza notelor obținute la exercițiile liber alese. La fete, în schimb, punctajul a fost stabilit prin adiționarea notelor de la liber alese cu cele de la impuse. Într-o discuție purtată cu *prof. Nicolae Vieru*, secretar general al federației de resort, acesta ne-a spus că pe viitor și în cazul fetelor punctajul se va stabili numai prin prisma evoluției la liber alese. Aceasta, în ideea că gimnastele noastre — în marea lor majoritate foarte tinere — n-au posibilitatea să-și însușească, într-un timp scurt, tehnica exercițiilor impuse, care au în compoziția lor multe elemente grele.

P. RADVANI
coresp.

START ÎN NOUL SEZON DE PATINAJ

Respectînd o tradiție care se cere păstrată și îmbogățită mereu și în viitor, patinatorii fruntași bucureșteni s-au reunit simbătă seara, pe dreptunghiul de gheață de la Floreasca, pentru a marca punctul de plecare oficial în noul sezon.

A fost o reușită demonstrare a frumoaselor posibilități de care dispune patinajul artistic în Capitala țării, ca și a entuziasmului ce animă pe practicanții săi. Solemnitatea de deschidere a fost urmată de un program demonstrativ, cu participarea a 28 de tineri patinatori din cluburile Constructorul, Dinamo, I.C.F. și Școala sportivă nr. 2. Evoluțiile acestora au cules binemeritate aplauze.

Prima reprezentativă de hochei a Cehoslovaciei învinsă!

LENINGRAD, 3. — În turneul internațional de hochei pe gheață organizat de federația unională de specialitate, la Leningrad s-a disputat meciul dintre echipa secundă a Cehoslovaciei și formația Poloniei. Au cîștigat cu 7—0 (1—0, 4—0, 2—0) hocheiștii cehoslovaci. La Voskresensk, *echipa secundă a U.R.S.S. a dispus cu 2—1 (2—0, 0—1, 0—0) de Cehoslovacia I.*

„C.C.E." la handbal feminin

RAPID BUCUREȘTI s-a calificat cu ușurință în turul II

ÎN MECIUL DE ASEARĂ, CAMPIOANA NOASTRĂ A ÎNTRECUT PE BRANDVAL IDROTTSLAG CU 13–6

Așa cum s-a prevăzut, cea de-a doua întîlnire dintre **Rapid București** și **Brandval Idrottslag**, din cadrul **„Cupei campionilor europeni"**, în care problema calificării era practic rezolvată, a fost mult mai interesantă decît întrecerea din ajun.

Handbalistele norvegiene au practicat în prima repriză un joc avîntat și doar unele intervenții neinspirate ale arbitrului bulgar **T. Todorov** le-au împiedicat ca la capătul celor 25 de minute să se găsească în avantaj. De la situația de 2—0 în favoarea gazdelor, campioanele Norvegiei au egalat foarte repede (în min. 12) și apoi au condus cu 3—2, 4—3 și 5—4. În ultimele 60 de secunde ale reprizei, **Elena Hedeșiu** a interceptat o minge și a înscris nestingherită: 5—5.

După reluare, lupta a fost din ce în ce mai interesantă, timp de 11 minute nici una din cele două combatante nereușind să găsească un culoar liber spre poarta adversă. Din minutul 37, însă, bucureștencele s-au desprins în cîștigătoare sigure. **Ana Ștarck** și aceeași **El. Hedeșiu** au mărit continuu avantajul echipei lor, astfel că în final **Rapid** a repurtat o victorie clară cu scorul de 13—6 (5—5). În această parte a meciului, rezistența formației oaspete a fost vizibil mai scăzută, fapt care a facilitat succesul feroviarelor. Acestea, e drept, au obținut — la capătul celor două partide — o calificare fără emoții (golaveraj general 87—16), dar jocul lor nu a convins pe deplin. Apărarea este nesigură, iar în atac **Ștarck** și **Hedeșiu** sînt prea puțin ajutate de coechipierele lor în finalizarea acțiunilor.

Cele două echipe au evoluat în următoarele formații:

RAPID BUCUREȘTI: Buzaș — Ștarck 4, Hedeșiu 8, E. Gheorghe 8, Bitlan 1, Cula 1, Băicoianu 1, Vasilescu, Petrache, M. Ghiță.

BRANDVAL IDROTTSLAG: Kluge — Gulbrandsen 2, Halvorsen 2, Bjoressen 1, Buressen 1, Aosvestad, Boger, Hang, Jahr.

P. IOVAN

Elena Hedeșiu s-a infiltrat la semicercul advers și nu poate fi oprită decît prin fault, fapt pentru care a obținut o nouă aruncare de la 7 m.

Foto: F. Brandrup

Minutul 45...

Finalul de repriză în mult discutatul (și — după unii — încă discutabilul) campionat al categoriei C! La redacție, primim ultimele telefoane și întocmim clasamentele seriilor identificate prin cele patru puncte ale orizontului. De fapt, spre Nord nu mai privim. E zona în care apele s-au liniștit de săptămîna trecută. Chimica Tîrnăveni a cîștigat finișul cu medicinștii din Tg. Mureș și Cluj și are un avans de un punct care, desigur, îi va ține de cald pînă la primăvară (cu ce se vor încălzi însă, echipele din **Dej, Copșa Mică, Baia Sprie** și, mai ales, **Satu Mare**?).

Restanțele de ieri au adus confirmări și clarificări în celelalte zone. DUNĂREA GIURGIU — cea mai detașată cîștigătoare de serie (Sud); GLORIA BÎRLAD — mai bună decît principala urmăritoare, Ancora Galați (Est); METALUL TR. SEVERIN — intrată mai decis pe turnantă decît Chimia Făgăraș și Electroputere Craiova, iată, împreună cu CHIMICA TÎRNĂVENI, campioanele de toamnă ale competiției.

Acest minut 45 invită, însă, nu numai la statistică. Campionatul categoriei C este (sau, în orice caz, trebuie să devină) o pîrghie extrem de importantă în fotbalul nostru. Ce ne spune, prin această prismă, încheierea turului?

Înainte de toate, consemnăm interesul major, permanent, pentru evoluția fiecăreia din cele 56 de echipe reprezentînd numeroase orașe ale țării. Există, prin aceasta, un fundament pe care se pot construi multe din edificiile de care avem atîta nevoie. Unul ar putea fi, de exemplu, o foarte trainică și elastică trambulină de pe care să urmărim fără încetare cît mai temerare salturi spre calitate, cu destinația finală — de ce nu? — loturile reprezentative. Altul, o școală de fotbal, cu specificul și tradițiile ei, la **Carei**, la **Tg. Jiu**, la **Buhuși**, la **Tulcea** — peste tot. O scenă multiplicată în 56 de exemplare pe care să vedem numai spectacole bune, cu distribuție tînără (nu cu „actori" în pragul pensionării), iradiind pasiune și dorință de afirmare.

Ceva s-a făcut! Cîteva formații au țîșnit din mediocritate și chiar dacă aceasta a fost doar pentru cîteva etape, tot este bine. Înseamnă că se poate, că există resurse, că putem spera. Parcă mai prezente ca altă-dată: **seriozitatea** și **răspunderea**. Dar, tot fără să acopere planul general al competiției.

Se mai spune încă — și așa este — că multe echipe din C practică un joc care n-are nimic comun cu fotbalul modern, că este un act de eroism să arbitrezi în unele orașe, că un Pronosport făcut numai cu meciurile din acest campionat ar fi lesne de ghicit, ținînd seama că numai cu rare excepții cine pune 1 ar putea să piardă (vezi etapa din 12 noiembrie cînd 21 de meciuri au fost cîștigate de gazde). Și așa mai departe.

A venit, însă, iarna! Prilej de bilanțuri, dar, desigur, și de meditație.

Nu este usor să escaladezi piscul semeț al fotbalului. Dar, dacă te tot învîrtești, lipsit de curaj, numai pe la poalele lui, dacă te mulțumești doar să privești încercările altora (cît de mult le dorim într-o zi apropiată încununate de succes!), nu vei trăi nici efemer marea împlinire a gloriei sportive. La urma-urmei, C-ul este doar o literă, o departajare de circumstanță, și nu un stas corespunzător unei valori obligatorii. Nimeni și nimic nu împiedică cele 56 de echipe (dimpotrivă, le-o cere stăruitor) să joace la nivelul celor din B sau A. Și este posibil!

Dacă, după părerea noastră, în această iarnă blîndă și frumoasă, poate chiar acum, se va serba, în toate cele patru puncte cardinale ale orizontului fotbalistic din C, o sinceră logodnă a muncii sîrguincioase cu dorința puternică de a lăsa în urmă mediocritatea și de a cuteza, o dată cu primăvara, mai mult și mai sus.

Dan GÂRLEȘTEANU

Trimișii noștri speciali la Budapesta, CONSTANTIN MACOVEI și POMPILIU VINTILĂ, transmit:

JUNIORII ROMÂNI AU RATAT CALIFICAREA PENTRU TURNEUL FINAL U.E.F.A.

— În meci retur: Ungaria — România 4-0 (2-0) —

BUDAPESTA, 3 (prin telefon). Am avut prilejul ca, în zilele premergătoare meciului retur dintre echipele de juniori ale Ungariei și României, să discutăm cu antrenorii selecționatei noastre despre această dificilă partidă, să-i întrebăm despre modul în care înțeleg să abordeze meciul de la Budapesta. Și am consemnat cu satisfacție faptul că se intenționa adoptarea unei tactici ofensive, singura în măsură să asigure un rezultat bun, deci calificarea în Turneul final U.E.F.A. Dar, una a fost dorința și alta realitatea. Aici, la Budapesta, pe stadionul Vasas, selecționata noastră de juniori a fost întrecută net de formația similară a țării gazde: 4—0 (2—0). După opinia noastră, una din principalele cauze ale acestui eșec rezidă tocmai în tactica defensivă adoptată de juniorii români încă din primele minute ale partidei și menținută toată repriza întîi; jocul de apărare a solicitat peste măsură liniile de fun-

(Continuare în pag. a 3-a)

DESPRE CURAJ

Trebuie puțin curaj, ca să scrii despre curaj. Mai ales că nu poți vorbi cu adevărat despre el, dacă nu ai avut în viață momente grele și hotărîtoare. Și cum vei răspunde la attea întrebări mult discutate? Toți oamenii sînt oare curajoși? Se educă de-a lungul anilor curajul? Sau el este o calitate înnăscută?

Istoria omenirii cunoaște nenumărate exemple de curaj — de la acela al lui Mucius Scevola, care nereușind să-l ucidă pe regele etrusc Porsena și-a pus pe foc mîna care greșise și pînă la curajul exploratorilor, piloților experimentatori, al cosmonauților.

După psihologi, curajul este o calitate moral-volitivă care cere omului, aflat într-un mare impas, stăpînire de sine, hotărîre și dîrzenie. Curajul este în funcție de unele predispoziții, de temperament, de tipul de sistem nervos (tipul slab nu va da niciodată curajoși), de educație, de mediul ambiant. In general, oamenii de curaj sînt și oameni de caracter.

Sînt profesiuni prin excelență de risc și curaj. Să ne gîndim, de pildă, la aviatori, scafandrii, toreadori, acrobați de circ, dresori. Sau acea profesiune, uneori combinată, cum a fost a lui Gil Delamare, parașutist, aviator, automobilist — realizatorul trucajelor din filmele franceze de aventuri, din care unul i-a adus chiar moartea.

Să nu uităm nici pe exploratori, un amestec de pasiune științifică și aventură, amîndouă cerînd curaj, foarte mult curaj. Cîteva nume puțin cunoscute: Thor Heyerdahl (Kon-Tiki), Alain Bombard (Naufragiat de bunăvoie), Raymond Maufrais (Matto-Grosso). Sau oameni de știință, mari îndrăzneți, așa ca vulcanologul Haroun Tazieff.

În sfîrșit, sporturile de curaj și mare curaj. Viteză, precizie, orientare în spațiu, gîndire în zecimi de secundă. Motociclism, automobilism, aviație — așa-numitele sporturi cu motor. Schi, alpinism, bob, parașutism — sporturi ale muntelui și cerului.

Recordurile lui Donald Campbell și ale „Păsării albastre", ultima lui tentativă de record pe apă în care și-a pierdut viața, eroismul alpiniștilor Hermann Buhl, Walter Bonatti, viteza de peste 100 de km cu care coboară schiorii Leitner sau Jean Claude Killy — dovedesc îndrăzneala și curajul,

Virgil LUDU

(Continuare în pag. a 3-a)

ultima oră

STEAUA VA ÎNTÎLNI PE H. D. DUEDELINGEN LUXEMBURG ÎN „C.C.E." LA HANDBAL

La Hamburg, în cadrul unei emisiuni televizate, s-au tras la sorți optimile de finală ale „Cupei campionilor europeni" la handbal masculin. Steaua București va juca cu echipa H.D. Duedelingen Luxemburg. Iată celelalte întîlniri: V.F.L. Gummersbach (R.F. a Germaniei) — U.S.M. Marseille; Fredensborg (Danemarca) — Hapoel (Izrael); Dynamo (R.D. Germană) — Rapid Viena; U.K. Helsinki — Dimitrov Sofia; Granollers Barcelona — Sporting Club (Portugalia); Honved Budapesta — Dukla Praga; Slask Wroclaw — Partizan Bjelovar (Iugoslavia).

TONY ROCHE CÎȘTIGĂTOR LA MELBOURNE

Australianul Tony Roche a cîștigat turneul internațional de tenis de la Melbourne, învingîndu-l în finală cu 7—5, 6—3, 6—4 pe compatriotul său Bill Bowrey, care în semifinale reușise marea performanță de a-l elimina pe Roy Emerson.

La feminin, a terminat învingătoare Billie Jean King (S.U.A.) Ea a învins-o cu 6—3, 3—6, 7—5 pe australianca Lesley Turner. Lesley Turner eliminase cu 6—4, 6—3 pe Rosemary Casals (S.U.A.), iar Billie Jean King a întrecut-o cu 6—3, 8—6 pe Kerry Melville (Australia).

În finala probei de dublu masculin, cuplul australian Emerson, Roche a dispus cu 9—7, 6—2, 6—2 de danezii Leschley și Ulrich.

LARSEN DIN NOU ÎN FRUNTE!

În turneul internațional de șah de la Palma de Majorca (Spania), după 5 runde, în fruntea clasamentului se află danezul Larsen cu 5 puncte, urmat de Botvinnik (U.R.S.S.) 3½, Ivkov (Iugoslavia) 3 p, Gligorici (Iugoslavia) 3 p, Portisch (Ungaria) 3 p, Smislov (U.R.S.S.) 2½ p etc. În runda a 5-a, Larsen a cîștigat la Gligorici, Tatai (Italia) la Bednarski (Polonia), Matulovici (Iugoslavia) la Jimenez (Cuba). Donner (Olanda) a remizat cu Portisch (Ungaria), Smislov a întrerupt cu Damianovici (Iugoslavia).

B.S.G. AUSSENHANDEL—PROGRESUL ÎN „C.C.E." LA TENIS DE MASĂ

În sferturile de finală ale „Cupei campionilor europeni" la tenis de masă (feminin), echipa B.S.G. Aussenhandel Berlin a învins cu scorul de 5—2 pe Ferencvaros Budapesta. Echipa B.S.G. Aussenhandel va întîlni în semifinale pe Progresul București.

6 ZILE PE VELODROM

Sezonul internațional al curselor cicliste de 6 zile este în plină desfășurare. După Berlinul occidental și Gand (Belgia), este rîndul Zürich-ului să găzduiască pe specialiștii întrecerilor de lungă durată pe velodrom. Iată o imagine din prima zi a cursei „Six-jours" de la Zürich, competiție ajunsă la cea de a XV-a ediție. Conduce belgianul Patrick Sercu (dreapta).

Telefoto: UPI-Agerpres

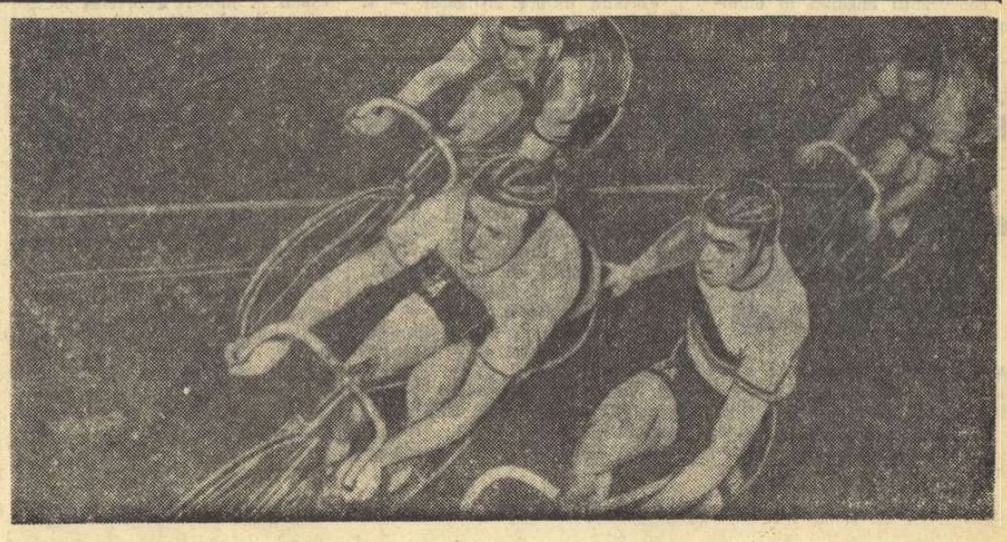

În divizia A, la fete

PROGRESUL BUCUREŞTI, performera etapei: a dispus de Universitatea Cluj!

MASCULIN

Dinamo Bucureşti — Politehnica Galaţi 88—63 (40—32). Ar fi fost de aşteptat ca, la numai trei zile înaintea confruntării cu Ali' Onestă Milano, dinamoviştii să se impună categoric din primul minut în faţa gălăţenilor. A fost, însă, nevoie să se scurgă mai bine de jumătate din meci, pentru ca mecanismul echipei să funcţioneze conform cerinţelor. Este adevărat că indisponibilitatea lui Novac s-a resimţit şi că rularea întregului lot presupune, din principiu, o scădere de potenţial. Dar, tot atît de adevărat este că învingătorii — ca şi în alte ocazii — s-au „încălzit" greu... Punctele au fost înscrise de Albu 20, Diaconescu 9, Viciu 13, Cernea 16, Visner 10, Giurgiu 10, Dragomirescu 6, Cîmpeanu 4 pentru Dinamo, respectiv Bejan 2, Samson 8, Gönczi 11, Peter 3, Baltag 4, Chivulescu 14, Moraru 4, Ioneci 17. **(G. Russu-Şirianu).**

Politehnica Bucureşti — Steaua 67—86 (31—39). În primele 10 minute, scorul a alternat şi aveam impresia că vom asista la o partidă echilibrată. A fost suficient, însă, ca Jekely să comită (în min. 12) a patra greşeală personală, pentru ca echilibrul defensiv al studenţilor să fie perturbat vizibil. Campionii au profitat de acest fapt şi au punctat sigur pe lîngă Jekely, în special prin Gheorghe şi Savu. În repriza secundă, studenţii, timoraţi parcă de nereuşita unor aruncări, ca şi de faptul că arbitrii V. Kadar şi Gh. Roşu au sancţionat cu prea mare severitate, au cedat pasul, permiţînd baschetbaliştilor de la Steaua să obţină o victorie facilă. Au înscris Novacek 6, Cîmpeanu 10, Nosievici 6, Savu 21, Barău 7, Gheorghe 20, Popa 10, Dimancea 6 pentru Steaua, respectiv Niculescu 2, Săuca 7, Haneş 17, Dudescu 3, Purcăreanu 11, Jekely 20, V. Popa 7. **(P. Iovan).**

I.C.F. — Farul Constanţa 71—53 (35—22). Datorită presingului aplicat din primul minut, studenţii au condus în permanenţă. Totuşi, a fost un moment în care constănţenii s-au apropiat pînă la patru puncte (min. 37 : 47—51), pentru ca imediat să aibă o perioadă de cădere, ceea ce a dat posibilitate I.C.F.-ului să se distanţeze şi să cîştige comod. Interesant a fost duelul dintre pivoţii Tarău şi Popovici. Ultimul, angajat aproape numai din mişcare, nu a putut fi păzit de Tarău.

Comerţul Tg. Mureş — Rapid Bucureşti 65—75 (34—37). Cu toate că reintrarea lui Czedula a adus un plus de eficacitate formaţiei din Tg. Mureş, aceasta nu a putut evita înfrîngerea în faţa unei echipe în care Tursugian a fost un bun organizator, iar Cr. Popescu un excelent realizator. Arbitrii orădeni G. Krasznai şi G. Dutka au greşit, trecînd cu vederea multe ieşiri nesportive ale jucătorilor în repriza secundă. **(C. Albu — coresp.).**

Crişul Oradea — Universitatea Timişoara 70—66 (34—33). Cu Hoffman în vervă deosebită (a înscris 33 de puncte) şi Hupoiu bine inspirat în conducerea jocului, Crişul a obţinut o victorie meritată. **(I. Boitoş — coresp.).**

Universitatea Cluj — Politehnica Iaşi 101—58 (47—33).

FEMININ

I.C.F. — Constructorul Bucureşti 50—34 (24—19). Pornind decise, studentele au luat de la început un avantaj care nu a mai putut fi recuperat (16—3), deşi spre sfîrşitul reprizei baschetbalistele de la Constructorul au avut o revenire puternică. În partea a doua a meciului, jucătoarele de la I.C.F. şi-au sporit avansul, terminînd partida la o diferenţă care oglindeşte raportul de forţe existent pe teren. Au înscris : Trandafir 12, Iliescu 15, Mihalca 3, Farcaş 2, Goaga 3, Szabados 15 pentru I.C.F., respectiv Rosetti 9, Poulieff 2, Ionescu 2, Odobescu 8, Preda 4, Cherciov 9. **(H. Munteanu — coresp.).**

Rapid — Voinţa Braşov 75—53 (42—29). O foarte spectaculoasă partidă, la reuşita căreia şi-au adus contribuţia ambele echipe. Rapidul se pare că a găsit formula cea mai potrivită pentru a scăpa de criza prin care trece de mai multă vreme şi, ca urmare, a reuşit să dispună cu 22 de puncte de una din formaţiile redutabile ale campionatului. Scorul a evoluat întotdeauna în favoarea formaţiei Rapid, ale cărei contraatacuri (pornite datorită zonei 3—2, bine executată) şi atacuri poziţionale (cu trei pivoţi pe teren) au fost greu de contracarat. O subliniere deosebită se cuvine maestrei sportului Eva Ferencz, a cărei combativitate, putere de luptă şi dăruire pentru echipă constituie o adevărată pildă pentru jucătoarele mai tinere. Au înscris : Ivanovici 27, Ferencz 10, Costache 7, Nicola 2, Chiraleu 6, Vasilescu 14, Biţu 9 pentru Rapid, respectiv Simon 17, Essigman 11, Horacek 15, Vogel 6, Sala 2, Hergetz 2. **(d. st.).**

Progresul Bucureşti — Universitatea Cluj 56—49 (30—28). Primul succes al Progresului în acest campionat. O victorie asupra formaţiei care cu numai două săptămîni în urmă produsese o mare surpriză (întrecuse pe Rapid). Victoria este pe deplin meritată şi ea reflectă superioritatea unei echipe tinere, cu medie de înălţime ridicată şi cu reale perspective. Studentele au început promiţător, cu atacuri organizate, bine finalizate prin aruncări de la semidistanţă, dar, treptat, ele s-au „stins", evoluînd sub posibilităţi. Au înscris : Grigorescu 8, Seifert 6, Zamfirache 7, Böhm 9, Brega 3, Tita 18, Nicolae 5 pentru Progresul, respectiv Horvath 14, Rizescu 12, Topor 6, Wagner 8, Păcuraru 6, Marton 2, Muţiu 1.

Mureşul Tg. Mureş — Voinţa Bucureşti 44—36 (23—12). Fiind mai hotărîte sub panou, gazdele au cîştigat pe merit. Jocul lor a lăsat totuşi de dorit. S-au evidenţiat Pircan şi Csorvassy de la gazde, respectiv Spiridon. **(A. Szabo — coresp.).**

Crişul Oradea — Politehnica Bucureşti. Oficialii au înregistrat neprezentare în dreptul campioanelor, care au venit la sală la ora 11,40. Meciul era programat la 9,45. **(I. Ghişa şi V. Sere — coresp.).**

Luptă pentru balon între Chivulescu şi Ioneci de la Politehnica Galaţi (nr. 9 şi nr. 15) şi Cîmpeanu de la Dinamo

Valoarea nu aşteaptă numărul anilor!

Parcă mai ieri consemnam în cronicile noastre de atletism rezultatele suliţaşului şi pentationistului Siegfried Becker, cele ale alergătorului de semifond Ion Deheleanu. Dar de atunci au trecut totuşi cîţiva ani. Cei doi juniori au devenit seniori, au îmbrăţişat cariera profesorală şi renunţînd la activitatea competiţională au început atît de migăloasa muncă de creştere a unor noi promoţii de atleţi. Primele lor rezultate ca antrenori sînt mai mult decît promiţătoare, ceea ce dovedeşte cît se poate de clar că atunci cînd există pasiune, preocupare şi putere de muncă performanţele elevilor nu se lasă aşteptate.

Anul acesta, de pildă, elevii profesorului Becker au înregistrat cîteva succese remarcabile. Petru Colf (născut 1951), elev la Liceul nr. 4 din Timişoara, a stabilit nu mai puţin de opt recorduri republicane de juniori mici. Iată cîteva dintre ele : suliţă—600 gr 66,98 m, suliţă—800 gr. 59,26 m, pentation 3200 p, hexation 3008 p. De asemenea Colf a cîştigat titlurile de campion republican la juniori mici şi a obţinut numeroase victorii în diferite concursuri de juniori. Maria Illy (n. 1952) şi ea elevă a aceluiaşi liceu a îmbunătăţit recordul junioarelor mici, aruncînd greutatea de 4 kg la 12,23 m (cu 20 de ani în urmă recordul naţional al senioarelor nu trecea de 12 m !). O altă elevă talentată a sa este aruncătoarea de suliţă Serafina Moritz (n. 1950) care deţine o performanţă de 44,54 m (campioană republicană).

Ion Deheleanu lucrează cu o grupă de alergători, sprinteri şi semifondişti. Deocamdată, din rîndul acestora s-au impus Umberto Pacepa (n. 1948—400 m 49,7 s şi 800 m 1:54,7), Cornel Nişu (n. 1949—400 m 51,4 s, 800 m 1:54,7) şi Ioan Cordoş (n. 1949—3000 m 9:03,1, 1500 m obst. 4:32,3) care au şi fost selecţionaţi în lotul republican de juniori.

Ne facem o plăcută datorie în a evidenţia activitatea desfăşurată de aceşti doi tineri antrenori timişoreni. Aşteptăm asemenea prilejuri şi din partea altora pentru a le putea consemna în paginile ziarului nostru.

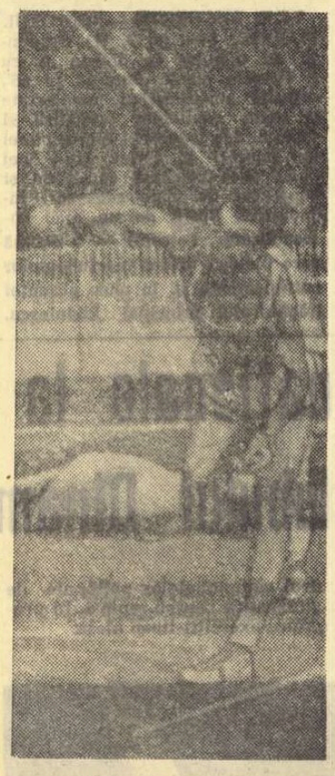

Aruncă la suliţă Petru Colf !
Foto : Ad. Ionescu

Obiectiv 1968 : peste 16,70 m la triplu

Aci l-am întîlnit pe antrenorul Baruch Elias stringînd grijuliu un buchet de crizanteme.

— ?!

— Azi este ziua de naştere a lui Ţuţi (n.n. Şerban Ciochină). **Împlineşte 28 de ani. I-am luat aceste flori să i le ofer la antrenamentul de după amiază...**

— Sincere felicitări pentru elevul dv, însoţite şi de urarea unor noi succese sportive în anul care vine.

Baruch a zîmbit şi mi-a mulţumit puţin cam gînditor.

— Anul care vine ? E anul Olimpiadei din Mexic, anul marii bătălii ! Sarcini dificile, răspundere mare. Sper ca împreună cu Ţuţi să izbutim în tot ceea ce ne-am propus...

— Apropo, ce obiective ai stabilit pentru 1968 ?

— Am şi început lucrul pentru sezonul viitor. De fapt, antrenamentele păstrează, în linii mari, aceeaşi structură ca şi în acest an, aducîndu-le corectările necesare, determinate pe de o parte de concluziile recentului sezon şi pe de altă parte de faptul că Jocurile Olimpice vor avea loc în a doua jumătate a lunii octombrie. Data tîrzie a Jocurilor impune multă atenţie în planificarea muncii avînd în vedere cerinţa ca vîrful principal al formei sportive să fie atins în această perioadă de timp. La fel s-au petrecut lucrurile şi în 1964 şi am avut satisfacţia ca lucrurile să se fi desfăşurat bine, astfel că Ciochină a fost în formă la Tokio, unde s-a clasat pe locul cinci.

Pentru Mexic anticipăm o luptă cu mult mai dură decît cea de la precedenta Olimpiadă. Judecînd după concursurile acestui an, este de presupus ca în 1968 rezultatele să fie şi mai bune iar numărul candidaţilor la finală şi la medalii să fie mai mare decît a fost la Tokio. Am speranţa însă că Şerban Ciochină va putea fi apt să lupte din nou pentru un loc fruntaş, pentru un rezultat de peste 16,70 metri. Veţi vedea !...

START... NEMULŢUMITOR IN DIVIZIA A LA VOLEI

(Urmare din pag. 1)

competiţională) şi **Schmidt** (accidentat) ! Constănţenii au prezentat însă serioase fisuri în pregătire, greşind mult şi elementar... Cei mai buni de pe teren — **Bărbuţă, Gh. Dumitru şi Bokor** de la Tractorul, iar de la Farul — singur **Timirgazin.**

C. GRUIA — coresp. principal

POLITEHNICA GALAŢI — CELULOZA BRĂILA 3—1 (3, —8, 10, 11). Brăilenii în progres, iar gălăţenii inferiori valorii lor adevărate, dîndu-le emoţii suporterilor în toate seturile. Ei au fost conduşi în ultimele două, cu 7—2 şi, respectiv, 7—3. S-au impus : **Kramer, Udişteanu** (Politehnica), **Săuleanu, Bărbulescu şi Vasile** (Celuloza).

Şt. Constantinescu şi Gh. Arsenie-corespondenţi

VIITORUL BACĂU — DINAMO BUCUREŞTI 1—3 (10, —6, —9, —11). Joc al greşelilor, în cantitate mai mică făcute de Dinamo, care prin aceasta şi-a meritat victoria.

Ilie Iancu-coresp. principal

MINERUL B. MARE — RAPID BUCUREŞTI 1—3 (—8, —14, 14, —13). Întrecere echilibrată în principal prin comportarea slabă a rapidiştilor, justificată oarecum prin folosirea de către ei a doi tineri, încă insuficient experimentaţi, **Penciulescu şi Cătălin.** S-au evidenţiat **Drăgan şi Costinescu** de la Rapid, **Vaida, Cosma şi Solomon** de la gazde.

T. Tohătan-coresp. principal

FEMININ

MEDICINA BUCUREŞTI — C.S.M. SIBIU 1—3 (—5, 13, —10, —11). Proaspăt promovată în prima divizie a ţării, Medicina, a primit vizita mai experimentatei formaţii C.S.M. Sibiu, căreia i-a cedat după un meci frumos, cu multe faze palpitante. Oaspetele au reuşit să învingă în largă măsură mulţumită activităţii mai slabe la blocaj a studentelor. Lupta a fost în genere echilibrată, perioadele de dominare alternînd, cu un plus pentru C.S.M., care a răsturnat mai des scorul în favoarea sa. S-au remarcat **Popa, Schuun şi Welther** de la învingătoare, **Costea, Vasilescu şi Klein** de la învinse.

I. Dumitrescu

FARUL CONSTANŢA — C.P. BUCUREŞTI 2—3 (10, —12, 11, —9, —15). Succes meritat al echipei mai bine pregătite, la capătul unei partide pasionante prin evoluţia scorului, dar de nivel tehnic inferior. În setul ultim, după ce Farul a avut 10—4 şi C.P.B. a egalat, au urmat alternanţe la conducere şi egaluri la **12, 14 şi 15,** bucureştencele ieşind printr-un impetuos „sprint" din acest dramatic final. Evidenţiate de la cîştigătoare — **Enculescu, Vlădeanu şi Covaci ;** de la localnice — **Goloşie şi,** parţial, **Fenechiu.**

C. Popa-coresp. principal

UNIVERSITATEA CLUJ — RAPID BUCUREŞTI 0—3 (—6, —6, —4). Scor elocvent, favorabil formaţiei superioare în ofensivă, căreia echipa întîlnită a gazdelor nu i-a pus de loc probleme.

N. Todoran-coresp.

PENICILINA IAŞI — UNIVERSITATEA CRAIOVA 3—0 (12, 6, 3), după 50' de joc fără emoţii pentru ieşence, din rîndul cărora şi-au atras în special aplauzele publicului **Demetriu şi Chiriţescu.** Remarcate de la craiovence — **Dobriţă şi Zamfirescu.**

I. Leizeriuc-coresp.

8, 9, 10... out

CRAIOVA (prin telefon). Sala clubului Electroputere din localitate a găzduit, simbătă şi duminică, întrecerile din cadrul etapei de zonă a Cupei U.G.S.R. Au urcat treptele ringului reprezentanţii regiunilor Banat, Argeş, Hunedoara şi Oltenia. Calitatea partidelor a fost în general mediocră. Iată rezultatele tehnice finale : **Pentru locurile 1—2 :** C. Pop (Banat) b. ab 2 C. Truică (Oltenia) ; C. Dumitraşcu (Banat) b. p. Gh. Badiu (Argeş) ; A. Simion (Argeş) b. ab. 3 I. Slobotniciuc (Oltenia) ; I. Voicilă (Argeş) b. p. V. Tamaş (Banat) ; I. Costin (Banat) b. ab. 1 I. Gîlcescu (Oltenia) ; Gh. Enculescu (Banat) b. p. I. Vişinescu (Argeş) ; Gh. Manea (Argeş) b. p. C. Stoenică (Hunedoara). **Pentru locurile 3—4 :** M. Zîmbreşteanu (Hunedoara) b. neprez. C. Stănescu (Argeş) ; C. Tobă (Oltenia) b. ab. 1 O. Manole (Hunedoara) ; I. Streche (Banat) b. p. I. Soare (Hunedoara) ; M. Moşescu (Oltenia) b. k.o. 1 A. Popescu (Hunedoara) ; I. Arsene (Argeş) b.p. M. Cîrlomete (Hunedoara) ; Z. Laszlo (Hunedoara) b. ab. 1 S. Florea (Oltenia) ; Gh. Constantinescu (Oltenia) b. p. A. Totîrlici (Banat).

Clasament : 1. Banat ; 2. Argeş ; 3. Oltenia ; 4. Hunedoara.

V. Popovici şi M. Gherghinoiu-coresp.

● **La Cîmpulung Muscel s-a deschis de curînd un centru de pregătire a tinerelor speranţe. 45 de juniori şi-au început antrenamentele sub îndrumarea maeştrilor Cristian Panaitescu, Petre Pop, Luca Romano şi Ion Marcu, noua sală de sport din localitate oferindu-le condiţii de pregătire dintre cele mai bune. Printre boxerii prezenţi în localitate se numără Vasile Lehăduş (Galaţi), Marcel Florea şi Iuga Pascale (Brăila), Ion Voicilă, Ion Arsene şi Ion Mareş (toţi din Cîmpulung Muscel), Constantin Muscă (Reşiţa), Ştefan Boboc şi Tudor Miron (Bucureşti).**

Viorel Popescu—coresp.

Spadasinul Al. Istrate — singurul junior care şi-a păstrat titlul de campion!

Clasamentul primelor şase finaliste la floretă ar putea să surprindă, la prima vedere. Cîştigătoarea, **Maria Voinea**, era cunoscută ca o foarte bună scrimeră, specialistă însă în concursurile pe echipe. De data aceasta, tînăra sportivă s-a realizat şi într-o întrecere individuală. Este foarte adevărat, ea a fost... ajutată de **Rodica Văduva, Adriana Moroşan** şi **Suzana Saplontai**, care, după maratonul din serii şi eliminări directe, n-au mai putut păstra acelaşi ritm de luptă şi în finală. Din acelaşi motiv au cedat şi alte floretiste cu frumoase posibilităţi. De pildă, **Ana Girbea**, care a fost nevoită să facă faţă unor asalturi suplimentare, în recalificări. În ultimul tur al recalificărilor, Girbea a tras cu Luminiţa Popescu, la care a pierdut după o dispută destul de „aprinsă" (2—4, 4—2, 2—4).

Spre deosebire de floreta masculină, cea feminină a fost mai puţin spectaculoasă şi de o valoare mai redusă. S-a văzut limpede, mai ales după tururile din serii, că multe dintre participante nu stau prea strălucit cu pregătirea fizică. Acesta a fost, în principal, motivul pentru care multe dintre trăgătoare n-au mai putut rezolva problemele ivite în asalturile din eliminări. Finala, de asemenea, a fost mai puţin atractivă, în raport cu aceea a băieţilor. **Voinea** s-a instalat de la început în fruntea pretendentelor la locul I, cîştigînd — în general — fără prea mari dificultăţi toate asalturile.

Mult mai interesantă s-a arătat proba de sabie. În afara faptului că pentru desemnarea cîştigătorului a fost necesar un asalt de baraj, trebuie să remarcăm dîrzenia cu care au abordat concursul mulţi dintre competitori. Prezenţa lui **I. Budahazi**, campion al ţării la seniori, a „liniştit" de la început spiritele. Totuşi, fiecare dintre concurenţii angajaţi în eliminarea directă n-au renunţat la luptă, au tras adesea pînă la epuizare, şi-au valorificat la maximum şansele. O notă bună pentru **Pop, Bejenaru, Androne, Olaru, Varga, Baltă, Ilosvay, Verzar, Zăinescu şi Iobbagy.** Toţi aceştia au fost prezenţi şi în obositoarele asalturi din recalificări.

Duţu (C.S. Electroputere) în timpul unui asalt cu Negrea (Steaua)
Foto : R. Teodor

Analizînd puţin tabloul final, constatăm că Ploieştiul deţine performanţa cea mai ridicată : nu mai puţin de 3 sabreri au reuşit să termine competiţia în primii 6. Este vorba de **Creiţaru, Georgescu** şi chiar de **Popescu.** Ultimul, deşi a tras sub culorile Agronomiei Iaşi, este, totuşi, produsul Ploieştiului. Acolo a învăţat scrima, de acolo a plecat, cu un an în urmă, ca sabrer cu perspective. Prin aceasta, firească, nu avem intenţia de a minimaliza meritele antrenorului ieşean **N. Pufnel**, care îl pregăteşte, în continuare, pe Popescu împreună cu **Irimiciuc**, ultimul, realmente, creaţia sa.

Vorbind despre cîştigător — **I. Budahazi — ne manifestăm satisfacţia de a fi văzut un trăgător aproape complet la această probă,** un scrimer care beneficiază de o excelentă tehnică, cu un infinit registru de subtilităţi. Descoperit de antrenorul **A. Covaci** din Carei, Budahazi se află azi pe mîini bune, lucrînd sub îndrumarea exigentului maestru **Gheorghe Man.**

Ultima probă din cadrul finalelor a fost cea de spadă. Poate, cea mai palpitantă dintre toate. Marele favorit, **Anton Pongraţ**, campion al ţării la seniori, n-a avut suficiente resurse pentru a confirma, terminînd turneul final pe ultimul loc ! Aceasta, după ce a fost scos, în primul tur de eliminare, de către energicul **Negrea** şi a suportat asalturi grele, în recalificări, cu **Ciocodeică**, din nou cu **Negrea** şi cu **Bunea.** Pongraţ a fost departe de valoarea sa. Dar, oricum, locul 6 denotă şi o slabă pregătire.

Locul I şi titlul de campion naţional la juniori a revenit tot lui **Alexandru Istrate**, performerul din anul trecut. Un succes nescontat, la un moment dat, cînd Istrate a pierdut asaltul la **Spiriea**, ceea ce a însemnat o mare surpriză. După acest eşec, însă, Istrate a acţionat cu toate motoarele şi a înregistrat numai victorii, 4 la număr. Adică, la fel ca şi **Horvath** (un fost elev al prof. Kakucs, actualmente la Scena Braşov). Horvath a pierdut, într-un asalt decisiv, la **Istrate** (2—5) şi, după aceea, în baraj, a cedat din nou, cu acelaşi scor... Sincere felicitări lui **Al. Istrate** pentru reeditarea succesului din 1966 şi antrenorului său, **C. Ciocîrlie.** Clasament final : 1. **Al. Istrate (Steaua) 4 v.d.b. ;** 2. **L. Horvath (Scena Bv.) 4 v.d.b. ;** 3. **C. Duţu (Electroputere Craiova) 3 v. ;** 4. **D. Spiriea (Steaua) 2 v. ;** 5. **Gh. Budahazi (Medicina Tg. M.) 1 v. ;** 6. **A. Pongraţ (Medicina Tg. M.) 1 v.**

Tiberiu STAMA

Finalele campionatului de calificare

Aşa cum s-a mai anunţat, sala Casei de cultură a raionului Griviţa Roşie (Bd. Bucureştii Noi nr. 48) va găzdui — azi şi mîine — finalele campionatului de calificare pe echipe. Vor lua parte 14 formaţii masculine (Mondiala S. Mare, Sinteza Oradea, Politehnica Timişoara, Sănătatea T. Severin, Dinamo Craiova, Politehnica Braşov, Izvorul Bocşa Vasiovei, Comerţul Tg. Mureş, Metalurgistul Cugir, Voinţa Constanţa, Centrul de copii Buzău, Metalurgistul şi M.T.Tc. Bucureşti, Universitatea Cluj) şi 12 feminine (Unio S. Mare, Sinteza Oradea, Politehnica şi Tehnolemn Timişoara, Izvorul Bocşa Vasiovei, Comerţul Tg. Mureş, Metalurgistul Cugir, Voinţa Constanţa, Centrul de copii Buzău, ASA şi Justiţia Bucureşti, Universitatea Cluj).

Întîlnirile au loc luni (de la ora 9 şi 16) şi marţi (de la ora 9).

Clubul sportiv şcolar a cucerit titlul la juniori

Aşteptată cu justificat interes, finala ediţiei din acest an a campionatului republican de juniori le-a dat din nou cîştig de cauză tinerilor rugbişti de la Clubul sportiv şcolar. „XV"-le antrenat de Cornel Munteanu şi-a adjudecat trofeul fără drept de apel, pentru a cincea oară în ultimii şase ani.

De la început, bucureştenii şi-au manifestat clar superioritatea fizică şi tactică. Ei au dominat net, în momentele fixe, pachetul de înaintaşi furnizînd liniilor dinapoi mult mai multe baloane decît cel al bîrlădenilor. Scorul final — 9—0 (3—0) — arată însă o diferenţă valorică ceva mai mică decît aceea de pe teren, explicată în bună măsură prin aceea că treisferturile şcolarilor bucureşteni au irosit numeroase ocazii, nereuşind să înscrie nici o încercare : punctele au fost realizate din două lovituri de pedeapsă şi un dropgol.

Pentru învinşi, rezultatul nu trebuie considerat neonorabil. Bîrladul a devenit acum un centru rugbistic complet, formaţia care a evoluat ieri în finala campionatului de juniori ilustrînd prin însăşi prezenţa ei în această fază a competiţiei priza de care se bucură acolo sportul cu balonul oval. Echipa a jucat, însă, mai slab decît în semifinală şi a manifestat carenţe în momentele decisive.

A arbitrat destul de bine Fl. Tudorache — Bucureşti.

g. r.-g.

● **Tot ieri a avut loc ultima etapă a turneului final rezervat campionatului Capitalei de rugbi „VIII". Primul loc a revenit echipei Şcolii sportive nr. 2 (antrenoare — prof. Mariana Lucescu), care a încheiat turneul neînvinsă, urmată de Olimpia, Steaua şi Progresul.**

Antrenorul Cornel Munteanu şi echipa care i-a adus o nouă satisfacţie — titlul de campioană a ţării la juniori

Gloria a stabilit scorul etapei restanţelor : 32-0 cu Precizia!

Ieri s-au disputat trei restanţe în categoria A la rugbi. Iată rezultatele şi cîteva amănunte comunicate de corespondenţii noştri :

GLORIA — PRECIZIA SĂCELE 32—0 (15—0). Scorul reflectă fidel atît diferenţa de valoare dintre cele două echipe, cît şi faptul că oaspeţii, ştiindu-se de pe acum retrogradaţi în B, au avut doar o prezenţă fizică, de circumstanţă, pe teren. Punctele au fost realizate de **Necula** (2), **Cernat, Blum, Vescovici** şi **Manole** prin încercări şi de **Crăciunescu** — patru transformări şi două lovituri de pedeapsă. A arbitrat bine **I. Nicolescu-Bucureşti.**

C. Văleanu

RULMENTUL BÎRLAD — RAPID BUCUREŞTI 8—3 (3—3). Cu un final mai bun, gazdele şi au adjudecat victoria. Punctele au fost „semnate" de **Nedelcu** şi **Ignat** — cîte o încercare, Duţă, o transformare pentru Rulmentul, **Miller** — o încercare, pentru oaspeţi. A arbitrat bine **V. Cişmaş**-Bucureşti.

Eliade Solomon

ŞTIINŢA PETROŞENI — PROGRESUL BUCUREŞTI 11—0 (5—0). Ştiinţa a practicat — în general — un joc sobru, a purtat balonul în acţiuni rapide şi deseori spectaculoase. Au ieşit în relief jucătorii **Sabău, Roşca, Iliescu** şi **Florescu.**

Oaspeţii, de cealaltă parte, au practicat un joc dur, avantajaţi fiind de arbitrajul lui **Ştefan Cristea.**

Realizatori : **Roşca** — o încercare şi **Sabău** — o lovitură de picior de pedeapsă şi o încercare transformată.

Titu Cornea

fotbal

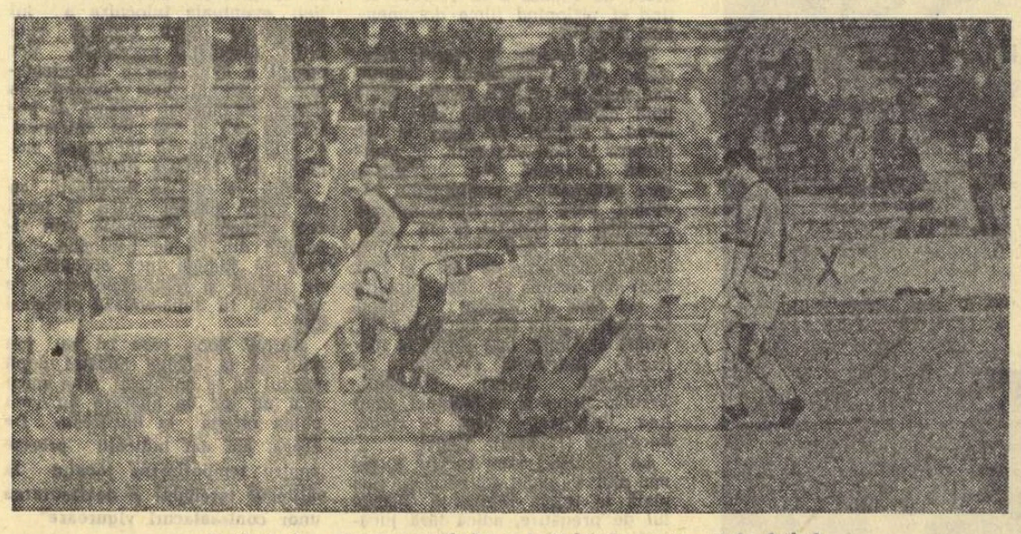

Fază de la antrenamentul de ieri al lotului național de fotbal

Foto: F. Brandrup

De ce să ne uităm peste gard?

În numeroase țări, specialiști din diferite domenii își aduc cu pasiune contribuția la depistarea celor mai bune mijloace, pentru creșterea nivelului fotbalului din țara lor.

Așa au apărut noi sisteme de joc, metode de antrenament științifice, diverse mijloace tehnico-tactice.

Țările cu tradiție în fotbal și-au format, din aceste căutări, școli proprii de fotbal, avînd la bază ceea ce este mai caracteristic, ceea ce ține de tradițiile fotbalului din țara respectivă. Așadar, specificul materialului uman respectiv a stat la baza sistemelor, organizării metodelor adoptate de țările cu renume în fotbalul mondial.

Iată doar cîteva exemple care vin să argumenteze punctul de vedere exprimat:

Cehoslovacii au obținut rezultate remarcabile (finaliști la campionatele din 1962, Dukla Praga a cucerit turneele de la New York etc.) apreciindu-și judicios posibilitățile. În momentele respective au considerat că datorită caracteristicilor jucătorilor: mai lenți, cu viteză de reacție și de deplasare mai scăzută — nu vor putea desfășura un joc în condițiile de viteză în care jucau în general sud-americanii. Aveau însă să se înfrunte cu ei! Și iată soluția la care au ajuns: menținerea balonului cît mai mult timp. Procesul de antrenament a fost orientat în consecință. Sud-americanii nu și-au mai putut valorifica viteza în condiții de joc, întrucît le lipsea „obiectul", aflat, în posesia cehilor,

— Ungurii, incipient — retrăgîndu-l pe Zakarias lîngă Lorant în anumite faze de apărare — dar mai pregnant brazilienii — au adoptat așezarea 4—2—4. De ce? Avînd jucători de clasă la mijlocul terenului, care acopereau o zonă mare de teren și aveau o clarviziune deosebită, ei își permiteau să încredințeze sarcinile din această zonă a terenului la 2 jucători, în loc de 3 sau 4. Jucătorul eliberat de aici întărea apărarea. Tot de la posibilitățile umane de care dispuneau s-a pornit!

S-ar mai putea vorbi despre „il libero" al lui Herrera, ori de maniera debordantă în care atacă Celticul, dar toate ar servi aceleiași idei deja exprimate.

Extinzînd acest principiu la alte sporturi, remarcăm că și la noi s-au format școli naționale. Este cazul handbalului în 7, sporturilor nautice, voleiului. Pornindu-se de la calitățile specifice și folosindu-se mijloace moderne de instruire, s-a ajuns pe cele mai înalte trepte ale ierarhiei mondiale.

În fotbal, tributari unor concepții greșite, ne-am îndepărtat treptat de-a lungul anilor de la acest postulat și, cu timpul, abandonîndu-l chiar, am ajuns în situația de a importa concepții de joc, sisteme, procese de antrenament care nouă nu ni se potriveau.

Astfel, dacă la un moment dat o anumită țară obținea rezultate bune în fotbal, punînd la baza pregătirii generale a fotbaliștilor pregătirea fizică — care, de altfel, era adecvată posibilităților de care dispuneau jucătorii respectivi — treceam, imediat la aplicarea acestei concepții. Este cazul anilor 1950—1956 cînd am urmat exemplul fotbaliștilor sovietici.

Mai apoi s-a renunțat la această orientare, „copiindu-se" — dar fragmentat — alte concepții, trecîndu-se timid și numai pentru o scurtă perioadă, la pregătire tehnică. Acest fenomen s-a petrecut în perioada 1959—1960, spre exemplu, la echipa C.C.A. din care făceam parte. Timp de cîteva luni am făcut antrenamente — cu specific pur tehnic — neglijîndu-se celelalte aspecte ale pregătirii complexe necesare unui fotbalist.

Au urmat alte și alte încercări, care nu reprezentau de fapt decît negativul unor fotografii importate din străinătate.

Mă rezum doar la aceste cîteva exemple, ele fiind foarte numeroase, mai ales dacă ar fi să ne referim la organizarea jocului și la așezările în teren. (Am jucat astfel W.M. în momente în care era depășit, am jucat 4—2—4 — îl mai jucăm — am încercat 4—3—3, am trimis fundașii în atac, indiferent dacă aveau sau nu calități pentru această manevră, doar pentru faptul că este „modernă" etc.).

Important este, așadar, să se caute, pe baza unei analize profunde, mijloacele care să se potrivească cel mai bine materialului uman — înzestrat din foarte multe puncte de vedere, de altfel — de care dispune sportul nostru.

Acestui material uman i-au fost și îi sînt caracteristice anumite însușiri.

Aș aminti doar că sînt caracteristice tineretului nostru hărnicia, voința, dîrzenia etc., calități morale deosebit de necesare în sport, ca și în orice altă activitate. Trecînd la analiza unor calități fizice ne dăm seama că ne caracterizează o bună rezistență — care trebuie doar „reactualizată", în sensul îmbinării ei cu viteza — că am avut de-a lungul anilor jucători cu detentă remarcabilă (Apolzan, Călinoiu, Petschowski, Seredai, Oaidă, Constantin, Nunweiller III etc.), că am avut și mai avem jucători cu viteză bună de deplasare (Bindea, Filote, Copil, V. Anghel, Pîrcălab, Kallo etc.). Sub aspect tehnic, ne amintim de măiestria lui Baratki, Bindea, Petschowski, Ozon, Băcuț, Apolzan, Constantin, Dobrin etc. La capitolul tactic, fotbalul nostru a avut, de asemenea, cîteva mari personalități: Petschowski, Constantin, Bone, Nicușor etc.

Trebuie doar analizat care dintre aceste calități pozitive au fost constante. Oare jucătorii cu o bună tehnică individuală au reprezentat o caracteristică a fotbalului nostru și deci trebuie să mergem în continuare pe această linie, sau dimpotrivă, cei bine înzestrați fizic, au predominat, ori majoritatea jucătorilor noștri au fost dotați și într-o direcție și în cealaltă?

Aceasta nu trebuie înțeleasă greșit, în sensul de a se renunța la una din trăsături în favoarea celeilalte. Fotbalul modern tinde spre jucători multilateral pregătiți.

Stabilind ceea ce ne este caracteristic se va putea pleca la definitivarea orientării de bază a fotbalului nostru.

Pornindu-se pe această cale va fi necesară, la început de drum, o analiză științifică, la care să fie angrenați și specialiști din diferite domenii, avînd tangență cu fotbalul, să se facă o evaluare exactă, realistă, a potențialului nostru actual (nici supraevaluarea, nici subevaluarea nu ar fi de folos). Să se stabilească apoi căile de urmat. (Concepție de joc, proces de antrenament etc).

Realizînd acest obiectiv de maximă importanță, nu înseamnă să nu fim receptivi la evoluția fotbalului internațional. Bunele idei, soluțiile judicioase, realizările de seamă, dar mai ales tot ceea ce ar putea fi adaptat — în sensul bun al cuvîntului — la condițiile noastre, ne pot fi de folos cu atît mai mult, cu cît nu avem încă o școală de fotbal proprie. Progresul nu se poate obține ferecîndu-te între pereții încăperii proprii. Trebuie să fim conștienți că și alții vor progresa între timp, iar poziția lor de plecare este mai avansată decît a noastră. Tocmai de aceea, pașii cu care va trebui să călcăm, pentru a putea ajunge și întrece, chiar, echipele cele mai bune de fotbal, vor trebui să fie mult mai mari, dubli ori chiar tripli și efectuați într-un ritm susținut.

Avem premise, dispunem de condiții din cele mai bune, ceea ce ne obligă să obținem rezultate pe măsură.

Să ne găsim mai întîi pe noi înșine, să ne cunoaștem și — mai ales — să muncim!

Dragoș COJOCARU

IERI, PE STADIONUL „23 AUGUST"

Ultimul antrenament al lotului

● Coman inspiră siguranță ● Linia de forță a echipei: D. Niculae, C. Dan, Ghergheli, Constantin și I. Ionescu

Ieri la ora 14, pe stadionul „23 August", selecționabilii au încheiat printr-un joc de trei reprize, a 80 de minute fiecare, pregătirile propriu-zise pentru meciul retur cu echipa R.D. Germane. Adversar: Electronica Obor, cu 12 jucători în formație pentru a crea dificultăți sporite înaintașilor naționalei.

În primele 60 de minute, antrenorul Angelo Niculescu a utilizat unsprezecele care va începe și partida oficială de miercuri, dacă vreun element neprevăzut nu va crea indisponibilități de ultimă oră: **Coman — Sătmăreanu, Dumitru Nicolae, Dan, Mocanu — Ghergheli, Koszka — Pîrcălab, Constantin, Ion Ionescu, Kallo.** Constatări. Coman (a apărut mai mult în poarta sparing-partenerului), complet restabilit, continuă să se comporte excelent; reflexe, siguranță, plasament, curaj. Linia de fundași, puțin solicitată, are vitalitate, deposedează și pasează cu destulă siguranță. Mijlocașii se dăruiesc cu abnegație și apărării și atacului, după circumstanță. Ghergheli (prin capacitate de efort și intuiție) a recăpătat forța lui de joc de acum 2—3 ani.

Dintre înaintași, Ion Ionescu pare cel mai în vervă, iar Constantin continuă să dețină portofoliul lucidității. Kallo a fost puțin jucat, deși aleargă ca o săgeată (în general, Ion Ionescu colaborează mai rar cu extrema de pe partea sa; deci, constănțeanul va trebui lansat mai mult de mijlocași și, poate, tot de Constantin). Pîrcălab, ajutat enorm de calitatea paselor „profesorului", și-a depășit adversarul direct, în schimb centrarea finală, menită să valorifice o întreagă acțiune, are același caracter stereotip (cu boltă, în fața porții, acolo unde densitatea apărătorilor este mai mare). Oare nu poate Pîrcălab să renunțe la această manieră, pasînd pe jos, sau la semiînălțime, unui coechipier lansat din urmă în viteză și complet nemarcat?

Mențiuni speciale lui Constantin pentru un gol lucrat și marcat cu rafinament în prima repriză, precum și cuplului Ionescu — Ghergheli, autorii unei acțiuni rapide, precise și eficace, soldată cu un alt gol realizat de mijlocașul dinamovist prin plonjon cu capul.

În min. 55, Ion Pîrcălab a călcat pe rigola din jurul terenului de joc, și, acuzînd durere în articulația gleznei, a fost înlocuit cu Lucescu. Nu este, totuși, vorba de o accidentare.

În ultima repriză au intrat și restul jucătorilor din lot.

Astăzi dimineață, la ora 11, jucătorii vor mai efectua un scurt program de gimnastică, pentru suplețe și relaxare.

M. B.

ȘTIRI • ȘTIRI • ȘTIRI

DIRECȚIA TEHNICĂ A F. R. FOTBAL A INVITAT pentru vizionarea jocului România — R.D. Germană pe toți antrenorii principali ai echipelor de divizie A. După terminarea jocului, va avea loc o consfătuire în legătură cu activitatea ce se va desfășura în perioada de iarnă.

ÎN DESCHIDERE LA JOCUL ROMÂNIA — R.D. GERMANĂ va avea loc un meci al selecționatelor de tineret (pînă în 23 de ani) ale diviziilor B și C. Antrenorii acestor echipe: Dincă Schileru, Traian Ionescu, N. Gorgorin, Virgil Economu, D. Teodorescu.

Juniorii au ratat calificarea

(Urmare din pag. 1)

dași și mijlocași, care au dus greul meciului. De foarte multe ori i-am văzut pe înaintași retrași printre apărători, nu o dată Etem și Nicolae evoluînd ca adevărați fundași, stopînd și destrămînd în careul nostru acțiunile de atac întreprinse de jucătorii maghiari. Urmăream jocul din tribună și ne întrebam: cît va rezista oare echipa noastră? Va putea ea să nu primească gol, jucînd numai în apărare?

Timp de 25 de minute, juniorii români au făcut față cu brio suitei de atacuri ale echipei gazdă. Au rezolvat multe situații dificile în propriul careu, fie respingînd balonul departe în teren, fie acordînd corner. Amintim că, în această perioadă, fotbaliștii maghiari au beneficiat de 5 lovituri de colț, iar, în cîteva rînduri, au avut ocazii favorabile de a deschide scorul. În min. 16 și 17 au existat două situații periculoase în careul echipei noastre: Nagy și Kiss au șutat consecutiv la poarta lui Bărbulescu, dar Diaconu și, respectiv, Marinescu s-au interclat în traiectoria balonului, înlăturînd pericolul. Inevitabilul — deschiderea scorului — s-a produs în min. 25. Radics a trecut cu multă ușurință de Viciu (cum avea să mai treacă încă de nenumărate ori) și a șutat pe jos, dintr-un unghi dificil, plonjonul defectuos al lui Bărbulescu fiind tardiv: 1—0 pentru gazde.

Dacă nu au făcut-o de la începutul partidei, acum se impunea în mod imperios ca antrenorii să dea indicații echipei noastre să lase la atac. Scorul devenise în acest moment 2—2 și calificată era echipa Ungariei (din cauza golului înscris la Pitești). Dar aceasta nu s-a întîmplat nici în minutele următoare, inițiativa în joc și dominarea teritorială aparținînd gazdelor pînă la finele primei reprize. În mod normal, a survenit și al doilea gol, realizat de Kovacs în min. 38, cu capul, la executarea unei lovituri libere de la 18 m. În ultimele minute ale reprizei întîi, consemnăm primul șut pe poartă al echipei noastre, opera lui Nicolae, la o pasă primită de la Ștefănescu. Dar portarul Meszaros n-a putut fi depășit.

După pauză s-a produs un reviriment în jocul echipei noastre. Oaspeții par mai decși în acțiunile de atac și apărătorii maghiari sînt nevoiți să se întrebuințeze serios pentru a stopa incursiunile incisive ale lui Dumitru, Nicolae și Caniaro, care prin combinații reușite pătrund tot mai des în careul gazdelor. În min. 43, Ștefănescu are chiar prilejul să înscrie, dar — lunecînd la 2 m de poartă — n-a putut fructifica centrarea ireproșabilă a lui Nicolae. În minutele următoare, o nouă ocazie a fost irosită de Dumitru, care a șutat pripit de la 20 m, în loc să pătrundă în careu și să încerce a șuta mai de aproape. Ne gîndeam în aceste momente că juniorii noștri au posibilități să reducă din handicap. Și parcă pentru a ne dovedi că ei pot realiza aceasta, în min. 45, la un nou atac, fundașul Marinescu trimite balonul în bară! Speranțele noastre, însă, au fost spulberate curînd. În min. 47, un contraatac al fotbaliștilor maghiari, bine dirijat de Radics, este concretizat de Pall, care a reluat în plasă mingea respinsă de Vidac: 3—0. Avînd asigurată calificarea, adversarii noștri își permit la acest scor un joc degajat, combinativ.

Rezultatul final al partidei a fost stabilit în min. 63 de Branikovics, care a fructificat o pasă de la Radics: 4—0.

Așadar, juniorii români au eșuat în tentativa de a fi prezenți, anul viitor, în Franța, la turneul final al celor mai buni tineri fotbaliști de pe continentul nostru. S-a dovedit încă o dată că, în partidele eliminatorii, rezultatul obținut pe teren propriu cîntărește greu în balanța calificării. Avantajul de numai un gol, luat la Pitești de fotbaliștii români, s-a dovedit insuficient la Budapesta.

Arbitrul **Helmuth Bader** (R. D. Germană) a condus foarte bine acest meci.

ROMÂNIA: **Bărbulescu (Vidac — min. 41) — Marinescu, Ciugarin, Diaconu, Viciu — Ciolan, Dumitru — Caniaro, Etem, Ștefănescu, Nicolae.**

UNGARIA: **Meszaros — Szebeni, Mauerer — Vago, Pall, Nagy — Radics, Kiss, Branikovics, Toth, Kovacs.**

Un buchet de jucători își dispută balonul în careul oaspeților (fază din partida T.U.G. București — Electrica Constanța, 1—1)

Foto: N. Tokacek

Ieri, în cele 10 meciuri restante din divizia C

SERIA SUD

T.U.G. BUCUREȘTI — ELECTRICA CONSTANȚA 1—1 (0—1)

În ciuda faptului că fotbaliștii de la T.U.G. au dominat majoritatea timpului, nu a lipsit mult ca ei să părăsească terenul învinși. Atacanții bucureșteni au ratat ocazii din cele mai clare. Echipa oaspe a lăsat o impresie bună. Constănțenii au contraatacat rar, dar periculos, și s-au apărat supranumeric, de multe ori cu cîte 7—8 jucători.

Golurile au fost înscrise de Șaitan (min. 9) pentru oaspeți și Novac (min. 70) pentru gazde. A condus cu competență **Constantin Dragu** (Ploiești).

Nicolae Tokacek — coresp.

CHIMIA TR. MĂGURELE — VIITORUL FIENI 2—1 (1—0)

Au marcat Gherghe (min. 33 și 70), pentru Chimia, și Becheru (min. 89) pentru Viitorul. Bun arbitrajul lui P. Ciucă (București).

D. Gruia — coresp.

METALUL TÎRGOVIȘTE — OLTUL SF. GHEORGHE 2—1 (0—0)

Au marcat C. Ionescu II (min. 50) și C. Ionescu I (min. 70) pentru Metalul, respectiv Sașca (min. 78) pentru Oltul.

M. Avanu — coresp. principal

I.M.U. MEDGIDIA — PROGRESUL BRĂILA 3—1 (2—1)

Meciul a fost frumos, cu faze palpitante la ambele porți. Au marcat Ghiorgache (min. 12), Tîrșoagă (min. 25), Baschir (min. 53) pentru gazde și Tîrșoagă autogol (min. 14). A arbitrat bine D. Ilinca (București).

Radu Avram — coresp.

Ș. N. OLTENIȚA — STUFUL TULCEA 1—0 (0—0)

Joc disputat într-o singură direcție: spre poarta oaspeților. A marcat Eftimescu (min. 78), după ce în min. 41 tot el a ratat un penalti. Bun arbitrajul prestat de Gh. Comănescu (Cîmpina).

Albu Voicu — coresp.

SERIA EST

TEXTILA BUHUȘI — MEDICINA IAȘI 2—0 (1—0)

Gazdele au avut perioade mai mari de dominare și au cîștigat pe merit. Au marcat Nemeș (min. 8) și Scînteie (min. 74). A arbitrat cu competență Grigore Birsan (Galați).

I. Vieru — coresp.

GLORIA BÎRLAD — OȚELUL GALAȚI 3—0 (0—0)

Jocul a fost spectaculos. Au marcat Pîrvu (min. 63), Vasilache (min. 68) și Trăsnea (min. 75). A condus foarte bine C. Buburuz (Bacău), în locul arbitrului delegat Gh. Duță (P. Neamț) (!).

Eliade Solomon — coresp.

SERIA VEST

PROGRESUL CORABIA — CHIMIA FĂGĂRAȘ 1—3 (1—0)

Au marcat Boantă I (min. 52), Drăgoi (min. 67 și 84) pentru învingători, respectiv Șarpe (min. 39) pentru învinși.

Șt. Gurgui — coresp. principal

VICTORIA TG. JIU — U.M. TIMIȘOARA 1—0 (1—0)

Unicul punct a fost marcat în min. 4 de Firoiu.

Panti Cristea — coresp.

ȘOIMII BUZĂU — ANCORA GALAȚI 3—1 (2—0)

Meci internațional de juniori

U.T.A. — Slovan Bratislava 1-1 (0-1)

ARAD, 3 (prin telefon). — Meci foarte disputat în care cele două echipe au pus accent pe elemente diferite. Oaspeții, o echipă în ultimul an de juniorat, au jucat în forță, în timp ce juniorii arădani, ceva mai tineri, au etalat cunoștințe tehnice deosebite, realizînd combinații de finețe. Au înscris Kollar pentru Slovan și Brîndescu pentru U.T.A.

G. Nicolăiță-coresp.

Meciuri amicale

PETROLUL — UNIVERSITATEA CRAIOVA 2—1 (1—1).

PLOIEȘTI, 3 (prin telefon). Cele două formații s-au întîlnit într-un joc, care de fapt a constituit revanșa amicalului de acum o săptămînă de la Craiova cînd meciul a luat sfîrșit cu un rezultat de egalitate: 2—2. În întîlnirea de astăzi victoria a revenit ploieștenilor cu 2—1 (1—1). Spectatorii au asistat la un meci frumos. Gazdele au atacat la început, dar cei care au deschis scorul au fost craiovenii prin Sfîrlogea min. 23. Echilibrul pe tabela de marcaj a survenit în minutul 34, prin Dridea I care a marcat primul gol al ploieștenilor. Victoria a fost realizată imediat după reluarea jocului, în repriza a doua, în min. 47, cînd Dridea I profitînd de o intervenție neinspirată a portarului Oprea, a introdus balonul în poartă. Pînă la sfîrșit scorul nu a mai suferit vreo modificare.

A. Vlăsceanu — coresp. principal

STEAGUL ROȘU — F.C. ARGEȘ 5—2 (1—2).

BRAȘOV, 3 (prin telefon). A fost o partidă foarte spectaculoasă, încheiată cu o victorie meritată a gazdelor. Golurile au fost înscrise de: Florescu (2), Pescaru (2) și I. Vasile pentru localnici și de Kraus (2) pentru piteșteni.

Au jucat formațiile:

STEAGUL ROȘU: Papuc — Rusu, Campo, Alecu, Toderașcu — I. Vasile, Pescaru — Necula, Florescu, Ciutac, Györfi.

F.C. ARGEȘ: Stan — Popescu, Păciulete, I. Stelian, Ivan — Ioniță, Oiteanu — Nuțu, Kraus, Prepurgel, Turcan.

E. Bogdan — coresp.

METALUL HUNEDOARA — JIUL 1—1 (1—1).

HUNEDOARA, 3 (prin telefon). În cadrul pregătirilor pentru meciul restanță cu Rapid, fotbaliștii din Valea Jiului au susținut un meci amical la Hunedoara cu formația locală. Meciul a fost de o slabă factură tehnică. Cele două goluri au fost înscrise de Stoker (I). Primul, dintr-o lovitură liberă de la 25 m, pentru echipa sa și al doilea printr-un autogol în poarta propriei echipe pentru... hunedoreni.

S. Albu-coresp.

Mîine, în Giulești, de la ora 13,30

Rapid — Lokomotiv Moscova

● **FOTBALIȘTII SOVIETICI AU SOSIT ÎN CAPITALĂ**

După mai multă vreme, Rapid evoluează din nou în fieful său din Giulești, întîlnind în cadrul semifinalelor campionatului european feroviar echipa Lokomotiv Moscova. Oaspeții au sosit ieri dimineață în Capitală, deplasînd un lot de 16 jucători. După obișnuitele formalități ale sosirii, am avut o convorbire cu antrenorul Valentin Bubukin, personalitate cunoscută a fotbalului sovietic. Maestru emerit al sportului la fotbal, V. Bubukin a fost de nenumărate ori internațional A, făcînd parte din reprezentativa U.R.S.S. care a cucerit „Cupa Europei".

„Am venit la București decși să obținem calificarea în finala campionatului european feroviar. În vară, la Moscova, Rapid ne-a învins pe cît de meritat, pe atît de neașteptat. Jucătorii mei citiseră în ziare că Rapid va veni cu o formație alcătuită din rezerve și au considerat partida o formalitate. Cînd și-au dat seama că adversarii sînt puternici, era prea tîrziu. Echipa pe care am de gînd s-o aliniez marți are o medie de vîrstă de 22 de ani, dar să știți că, așa tînără, a obținut o serie de rezultate demne de luat în considerație. Am învins, la Moscova, pe Dinamo Kiev și am reușit — în deplasare — rezultate de egalitate cu S. K. Rostov, Dinamo Tbilisi, Torpedo Kutaisi etc.

Pentru jucătorii mei, întîlnirea de marți cu Rapid are valoarea unui test, deoarece în decembrie (în jurul datei de 20) vom pleca în turneu în Italia. Avem angajate jocuri la Roma, Bologna și Torino".

Partida Rapid — Lokomotiv Moscova va începe la ora 13,30 și va fi condusă de arbitrul bucureștean **Al. Pîrvu.** Amănunte privind formațiile și regulamentul competiției vom publica în numărul nostru de mîine.

Săptămîna sportivă la televiziune

MARȚI, 5 DECEMBRIE: ora 13,30 — transmisie de pe stadionul Giulești, meciul de fotbal RAPID — LOKOMOTIV MOSCOVA (semifinala campionatului feroviar european); **ora 20,30** — transmisie de la sala Dinamo: aspecte din întîlnirea internațională de box dintre echipele DINAMO BUCUREȘTI și FENERBAHCE ISTANBUL.

MIERCURI, 6 DECEMBRIE: ora 13,30 — transmisie de la stadionul „23 August", meciul de fotbal din preliminariile turneului olimpic (returul) dintre echipele ROMÂNIEI și R. D. GERMANE.

VINERI, 8 DECEMBRIE: ora 18 — emisiunea „STADION". Din cuprins: filmul documentar „Lupte" — producție a studioului nostru de televiziune, caleidoscop în imagini și poșta emisiunii.

SÎMBĂTĂ, 9 DECEMBRIE: transmisie de la stadionul „23 August" sau „Republicii", începînd de la **ora 13,30,** meciul de fotbal RAPID — JIUL PETROȘENI (restanță din divizia națională A); **ora 23** — emisiunea „TELESPORT".

DUMINICĂ, 10 DECEMBRIE: ora 13,30 — transmisie de la stadionul „23 August" sau „Republicii", meciul de fotbal STEAUA — PETROLUL PLOIEȘTI (restanță din divizia națională A); în pauză — un film realizat la ultimul meci jucat în campionatul spaniol de fomația F. C. Valencia; **ora 23** — emisiunea „TELESPORT".

PRONOSPORT

AȘA ARATĂ O VARIANTĂ CU 13 REZULTATE EXACTE CONCURSUL PRONOSPORT NR. 48 ETAPA DIN 3 DECEMBRIE 1967

I.	Fiorentina — Inter	X
II.	Lanerossi — Juventus	2
III.	Milan — Atalanta	X
IV.	Napoli — Mantova	X
V.	Roma — Cagliari	2
VI.	Spal — Sampdoria	1
VII.	Torino — Bologna	2
VIII.	Varese — Brescia	X
IX.	Pisa — Livorno	1
X.	Bari — Venezia	1
XI.	Catania — Padova	1
XII.	Genoa — Foggia	X
XIII.	Lecco — Lazio	X

FOND DE PREMII 428.700 LEI

Participînd pe bilete J de 60 lei aveți cele mai mari posibilități de cîștig.

Azi, ultima zi pentru cumpărarea biletelor.

DESPRE CURAJ

(Urmare din pag. 1)

uneori pînă la jertfă, ale omului mereu în luptă cu natura și cu sine însuși.

Nici femeile nu sînt absente din această luptă a curajului. În insulele Filipine o femeie toreador a ucis 114 tauri; parașutistele se aruncă de la peste 10 000 metri înălțime; Tereșkova este prima femeie cosmonaut; cîndva, Amelia Earhart a traversat cu avionul, la numai un an după Lindbergh, Atlanticul; iar recent, aviatoarea sovietică Lidia Zaițeva a stabilit cu 1310 km pe oră un nou record mondial.

Cum poți să-ți educi curajul? Psihologii moderni dau o rețetă puțin curioasă, dar eficace. Mai întîi trebuie să recunoști calm, logic, că ți-e frică. Apoi analizînd cauzele fricii, să găsești remediul înlăturării ei. În sfîrșit, încercînd liniștit, ceea ce nu aveai curajul să faci.

Unii au nativ acest plus de îndrăzneală, uneori moștenită de la înaintași. Dar cei mai mulți dintre noi, ni-l educăm, cu atît mai bine, cu cît o facem din cea mai fragedă vîrstă, atunci cînd instinctul de conservare nu și-a spus încă cuvîntul.

Se știe, de altfel, că la schi sau la motociclism tinerii sînt mult mai curajoși. De ce? Fiindcă s-au învățat de mici să ignore pericolul, nu au instinctul de conservare așa de dezvoltat ca la maturi, și-apoi sînt mînați și de marile ambiții ale tinereții care vrea să se afirme.

Se cere curaj și în box, sărituri în apă sau pe schiuri, patinaj artistic, rugbi. Un boxer care nu intră curajos în ring este un om pierdut. El nu are decît două alternative și amîndouă la fel de penibile: k.o. sau abandonul.

Dar unde nu ți se cere curaj pe stadion și în viață? Îți trebuie curaj ca să tragi la poartă și încă să marchezi, așa ca handbalistul Gheorghe Gruia în ultimele zece secunde ale întîlnirii România—R. D. Germană, care hotăra calificarea și scorul era 13—14. Sau la scor egal, în turneul olimpic de fotbal de la Tokio, să tragi o lovitură de la 11 m, care va avea ghinionul să izbească bara — întîmplare trăită de Constantin.

Curajoși dintr-o profesiune sau un sport sînt ei curajoși în altele? Greu de spus și de susținut. Am cunoscut săritori la trambulina de schi care aveau teamă în ascensiuni alpine și am vorbit cu aviatori acrobați care au oroare să se arunce cu parașuta. Sau alpiniști care au mărturisit că n-ar intra pentru nimic în lume într-o cușcă cu lei, chiar în prezența dresorului. Aceasta ar însemna, zicem noi, că totuși curajul se specializează, așa ca memoria. Este curaj și curaj, în funcție de experiență, mediu, profesiune.

Desigur, curajul se educă pedagogic prin lecturi, povestiri și exemple. Dar cu adevărat, numai prin încercări, prin fapte. Și cel mai mult, pentru tineri, prin sport.

Aici un rol deosebit revine și părinților. Avem în general copiii pe care i-am educat. De aceea, de mici de tot, călărețul Felix Țopescu l-a învățat pe Cristian să călărească și mai tîrziu să participe în concursuri de obstacole, Ioan Coliban pe fiul său tot Ioan să coboare Sulinarul la 4 ani și jumătate, sau Ioan Coman — alpinistul — să-l poarte printre stînci cu fringhia pe puștiul său de cinci ani.

Viața ne cere curajoși. Trebuie să îndrăznim mereu, să dăm și să luăm examene, să ne apărăm opiniile, să avem inițiativă și spirit creator, să reprezentăm țara în orice împrejurare, profesională, diplomatică sau sportivă.

Istoria aparține numai popoarelor curajoase. Bețeții și lașii nu se ratează numai pe ei, ci stîrnesc în jur inerție, panică, renunțare. Ne este dată o singură viață. Să ne-o trăim deci deplin, cu încredere, elan și curaj!

Actualitatea internațională

Derek Clayton (Australia) mai rapid decît Bikila Abebe!

TOKIO 3 (Agerpres). — La Fukuoka în sudul Japoniei s-a disputat tradiționalul maraton organizat de ziarul „Asahi". Victoria a revenit atletului australian Derek Clayton, care a parcurs cei 42,195 km în 2h 09:36 (cea mai bună performanță mondială a tuturor timpurilor). Pînă acum cel mai bun rezultat din lume era de 2h 12:11, și aparținea maratonistului etiopian Bikila Abebe, cîștigătorul medaliei de aur la J.O. de la Tokio.

Cursa de la Fukuoka a avut o desfășurare interesantă. Primul care a trecut la conducere a fost Rayan (Noua Zeelandă). El a imprimat, în decurs de 10 km, un ritm rapid. La mijlocul cursei a preluat conducerea Clayton, talonat de japonezul Sasaki. Cei doi atleți au alergat cot la cot pînă la km 33. Aici, japonezul, suferind de dureri la stomac, a cedat terenul. Clayton a continuat cursa de unul singur, terminînd cu un mare avans. El a declarat ziariștilor că obiectivul său principal este să cîștige medalia de aur la J.O. de la Ciudad de Mexico.

În urma lui Clayton s-au clasat: Sasaki (Japonia) 2h 11:07; Mc Kenzie (Noua Zeelandă) 2h 12:25,8; Fusuhara (Japonia) 2h 14:40; Adler (Anglia) 2h 14:44,8.

Maratonistul Derek Clayton în cursa-record

Telefoto: U.P.I.—Agerpres

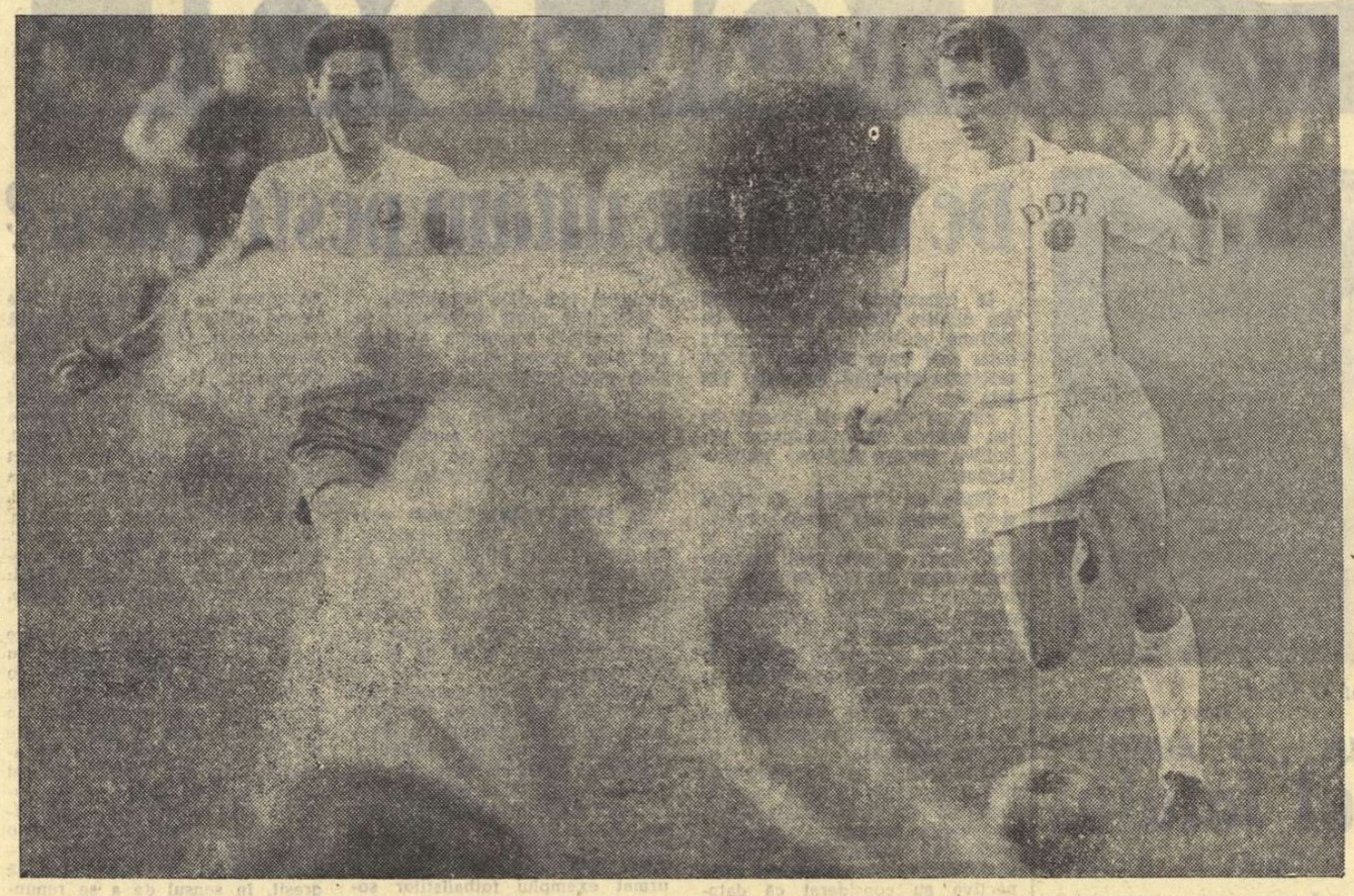

CORESPONDENȚĂ DIN BERLIN

Ultimele noutăți din tabăra fotbaliștilor reprezentativei R.D. Germane

De o săptămînă, echipa olimpică a R.D. Germane se află cantonată la Kiembaum, stațiune de odihnă situată la 40 km de Berlin. Aici, în fiecare zi, jucătorii din lot s-au antrenat conduși de Karoly Soos și H. Wolf, iar în orele de repaos s-au recreat citind și vizionînd filme documentare sportive.

Dar să trecem la lucruri concrete, care interesează desigur mai mult pe cititorii români. Sîmbătă, echipa olimpică a R.D. Germane a susținut un meci de verificare la Schwarzheide, în compania formației din localitate, care activează în campionatul regional. Fără să se întrebuințeze, olimpicii au cîștigat la un scor categoric cu 9—0 (5—0), arătînd o bună dispoziție de joc. Cei mai buni din echipă au fost totodată și cei care au marcat: Pankau (3 goluri), Erler (2), Backhaus (2), Vogel și Hoge. Iată formația utilizată: **Blochwitz** (Weigang) — **Urbanczyk** (Rock) **Irmscher, Wruck, Bransch — Nöldner, Pankau** (Körner), **Erler — Hoge, Backhaus** (Frenzel), **Vogel.**

La București vom începe jocul, mai mult ca sigur, cu formația aliniată în prima repriză a meciului de pregătire, adică fără jucătorii notați între paranteze, care au fost introduși la pauză. Frenzel nu va fi utilizat deoarece întinderea musculară de care suferise s-a agravat în jocul de sîmbătă. Löwe, care a jucat la Berlin, nu va face deplasarea întrucît a suferit în cursul săptămînii un accident la antrenament. Există încă un semn de întrebare în ce privește alcătuirea formației: eventuala înlocuire a lui Wruck cu Rock. Ultimul este într-o dispoziție excelentă, dar primul a avut merite incontestabile în primul meci susținut la Berlin. Singurii în măsură să hotărască vor fi cei doi antrenori, și asta înainte de începerea meciului din capitala României.

Lotul va sosi la București cu un avion special, marți în jurul orei prînzului. Delegația este alcătuită din 28 de persoane, la care se adaugă încă aproape 20 de ziariști și radio-reporteri, ce vor sosi în după-amiaza aceleiași zile.

Karoly Soos, care își va lua adio de la echipa noastră după meciul de la București, mi-a spus: **„Cu un joc de apărare nu vom putea rezista la București. De aceea, am dat indicații precise pentru temporizarea jocului la mijlocul terenului și desfășurarea unor contraatacuri viguroase".**

Klaus SCHLEGEL
redactor șef la „Fussball-Woche"

O fază din primul meci al preliminariilor olimpice dintre reprezentativele României și R. D. Germane. De la stînga la dreapta: Constantin, Dumitru Nicolae (în prim plan) și Irmscher

Foto: Klaus Schlage-Berlin

TURNEUL OLIMPIC DE FOTBAL ÎȘI MERITĂ PE DEPLIN POPULARITATEA

• Fotbalul trebuie să figureze în programul J.O. • Scurt istoric al participărilor echipei olimpice a României • Drumul spre Mexic este dificil pentru toate formațiile

În 1900, de cînd fotbalul face parte din programul Jocurilor Olimpice de vară, se cunosc 13 echipe campioane. Dar cu toată această tradiție bine consolidată, unele voci nu s-au declarat de acord ca fotbalul să figureze în programul viitoarelor Olimpiade. Din fericire, voturile acestora în forurile internaționale au fost depășite de părerile acelora care și-au exprimat convingerea că „sportul rege" își are un loc bine stabilit și apreciat în programul olimpic.

În fond, de ce tocmai sportul atît de iubit pe toate meridianele să lipsească de la suprema întrecere sportivă? Se știe că fotbalul a devenit astăzi sportul cel mai popular pe toate meridianele globului. Părerile „contra" afirmă că în turneele olimpice valoarea unor jucători este destul de scăzută, că diferența între unele echipe este disproporționată. Într-adevăr, valoarea turneului olimpic de fotbal este mai scăzută decît, de pildă, cea a turneului final al campionatului mondial. Dar — vom vedea imediat — fotbalul la Olimpiadă are o semnificație cu mult mai mare.

OLIMPIADA DE FOTBAL — „O RAMPĂ DE LANSARE"

Am răsfoit statisticile ultimelor ediții. Constatările sînt interesante. Marea majoritate a jucătorilor care alcătuiesc echipele naționale olimpice au fost tineri între 18 și 23 de ani, reprezentînd fotbalul de pe cele cinci continente. Se poate spune că întrecerile fotbaliștilor la J.O. au fost o adevărată „rampă de lansare" a tinerilor jucători, care au devenit mai tîrziu stele ale soccerului mondial. În componența unor formații la J.O. 1960, de la Roma, au fost Bulgarelli, Salvadore, Burgnich, Rivera (Italia), H. Nielsen, Sörensen, Enoksen (Danemarca), Vidinici, Perușici, Iusufi, Galici (Iugoslavia), Göröcs, Albert (Ungaria), iar patru ani mai tîrziu, în echipa olimpică a Ungariei figurau Szentmihali, Kaposzta, Ihasz, Varga, Bene, Farkaș, în timp ce în formația Iugoslaviei erau prezenți Skorici, Zambata, Fazlaghici, toți jucători bine cunoscuți și în țara noastră.

ECHIPA ROMÂNIEI PENTRU A PATRA OARĂ LA START

Selecționata olimpică a țării noastre a participat la J.O. în 1952, la Turku — Finlanda, cînd a întîlnit „echipa de aur" a Ungariei, aceea care avea să cucerească primul loc. Fotbaliștii români au făcut atunci un meci demn de toată admirația, pierzînd la limită: 1—2! De altfel, Bozsik și Hidegkuti au declarat că pentru ei meciul cu România a fost cel mai dificil din întreaga suită olimpică.

În 1960 selecționata României nu s-a calificat pentru turneul final, fiind întrecută de U.R.S.S. (2—1 la Moscova și 0—0 la București) și terminînd cu un scor general egal cu Bulgaria (1—0 și 1—2).

În 1964, echipa olimpică a țării noastre cunoaște satisfacțiile calificării, obținută după emoții (trei jocuri cu Danemarca: 3—2 la Copenhaga, 2—3 la București, 2—1 după prelungiri la Torino). Urmează meciul decisiv cu Bulgaria pe care-l cîștigăm cu 2—1 și 1—0. Turneul final de la Tokio nu ne-a adus, însă, satisfacții în plus. Învingem Mexicul cu 3—1, Iranul cu 2—0, terminăm la egalitate (1—1 cu R. D. Germană) dar pierdem în sferturi de finală, meciul decisiv cu Ungaria. După o victorie cu 4—3 în fața R.A.U. ocupăm pînă la urmă locul 5.

Și iată-ne acum, pentru a patra oară la start, în preliminariile turneului olimpic. Grupa B din care facem parte, este deosebit de dificilă, poate cea mai echilibrată dintre cele care alcătuiesc zona europeană. Echipa care se va califica în partida tur-retur România — R. D. Germană (sperăm ca la 6 decembrie fotbaliștii noștri să obțină o victorie la două goluri diferență!) va întîlni tot într-un meci eliminatoriu formația Bulgariei, calificată actualmente în dauna Turciei.

AU MAI RĂMAS 13 LOCURI PENTRU MEXIC

S-au calificat direct, Ungaria — deținătoarea titlului, Mexic — țară organizatoare și echipa Japoniei, care a cîștigat una din grupele asiatice. Deci, din cele 16 locuri pe care le rezervă turneul final din Mexic au mai rămas 13 vacante. Să vedem care este situația calificărilor la ora actuală.

Din Europa se califică patru echipe: *Bulgaria, România* sau *R. D. Germană, U.R.S.S.* sau *Cehoslovacia, Franța* sau *Austria* și *Anglia* sau *Spania*.

Din America de Sud și Centrală se vor califica două formații: *Cuba, San Salvador* sau *Trinidad; Haiti, Guatemala* sau *Bermude*.

Din Africa vor participa trei selecționate: *Algeria* sau *Guineea, Etiopia* sau *Nigeria, Ghana* sau *Maroc*.

Din Asia (trei participante): după *Japonia*, calificată, candidează probabil *Tailanda, Pakistan, R.P.D. Coreeană*.

America de Sud va desemna două formații. Este foarte greu de prevăzut care vor fi acestea. Învingătoarele din partidele *Uruguay — Chile, Argentina — Venezuela, Peru — Bolivia* și *Brazilia (Ecuador) — Columbia* se vor întîlni într-un turneu final care va începe la 20 ianuarie. Primele două clasate în acest turneu se califică pentru turneul final din Mexic.

Așadar, lista participantelor la turneul olimpic 1968, conține încă numeroase semne de întrebare. Printre cele 16 participante, vor fi, desigur, și unele echipe capabile de surprize. Să nu uităm comportarea excelentă a reprezentativei R.P.D. Coreene la ultima ediție a campionatului mondial! În fond, dacă în Mexic vor fi cît mai multe echipe în stare de adevărate lovituri de teatru, competiția fotbalistică olimpică și-ar cîștiga un plus de prestigiu.

Ion OCHSENFELD

ȘPICUIRI DIN REGULAMENTUL TURNEULUI OLIMPIC

- Portarul se poate schimba pe tot parcursul meciului, iar un jucător de cîmp poate fi înlocuit pînă la începerea reprizei secunde (min. 46).
- Au drept de joc chiar și fotbaliștii care au participat în turneul final al C.M., dacă federațiile lor naționale pot proba statutul lor de amatori.
- Cu excepția grupelor din Asia și America de Sud, care-și vor desemna formațiile în urma unui turneu final, în celelalte grupe calificările se fac prin disputarea jocurilor tur-retur și anume: se califică formația care totalizează un număr mai mare de puncte; în caz de egalitate de puncte (cîte o victorie de fiecare echipă) va decide golaverajul mai bun; la golaveraj egal meciul se va prelungi cu cîte două reprize a cîte 15 minute; dacă și după aceste prelungiri scorul general rămîne egal, echipa calificată va fi hotărîtă prin tragere la sorți.

FINALELE OLIMPICE

1900 (Paris)	Anglia-Franța 4-0.
1904 (St. Louis)	Canada-S.U.A. 4-0.
1908 (Londra)	Anglia-Danemarca 2-0
1912 (Stockholm)	Anglia-Danemarca 4-0
1920 (Anvers)	Belgia-Spania 3-0
1924 (Paris)	Uruguay-Elveția 3-0
1928 (Amsterdam)	Uruguay-Argentina 2-1
1932 (Los Angeles)	— nu s-a disputat
1936 (Berlin)	Italia-Austria 2-1
1948 (Londra)	Suedia-Iugoslavia 3-1
1952 (Helsinki)	Ungaria-Iugoslavia 2-0
1956 (Melbourne)	U.R.S.S.-Iugoslavia 1-0
1960 (Roma)	Iugoslavia-Danemarca 3-1
1964 (Tokio)	Ungaria-Cehoslovacia 2-1
1968 (Ciudad de Mexico)	?

Numeroase surprize în campionatul italian de fotbal

Doar 11 goluri s-au înscris în etapa a 10-a a campionatului italian, ceea ce, pentru opt partide, reprezintă cam puțin... Surprizele de proporții, însă, nu au lipsit. Roma, Torino și Lanerossi au fost învinse pe teren propriu. Juventus a obținut o nesperată victorie la Vicenza, cîștigînd cu 2—0 meciul cu Lanerossi, prin punctele înscrise de Cinesinho și Menichelli. „Juve" se anunță în revenire de formă și un adversar redutabil pentru meciul revanșă cu Rapid București.

Fosta fruntașă a clasamentului, Roma, a fost învinsă acasă de Cagliari cu 3—2.

Cea de a treia mare surpriză a zilei a furnizat-o Bologna, care a triumfat la Torino, învingînd formația cu același nume cu 1—0 prin golul lui Clerici.

O partidă interesantă a avut loc la Florența. Fiorentina n-a putut trece de Inter, în evidentă revenire de formă, și partida s-a încheiat cu un scor egal: 1—1.

Spal deși învingătoare (1—0) cu Sampdoria, nu și-a îmbunătățit simțitor situația în clasament.

Și celelalte meciuri, terminate cu scor alb (0—0) constituie în oarecare măsură surprize: Milan — Atalanta, Varese — Brescia și Napoli — Mantova

În urma acestor rezultate, situația primelor clasate se prezintă astfel:

1. Milan	10	3	7	0	15—	8 13
2. Napoli	10	4	5	1	11—	8 13
3. Torino	10	4	4	2	13—	6 12
4. Roma	10	4	4	2	11—10	12
5. Varese	10	5	2	3	10—11	12

● Slavia Praga a întîlnit la Bogota echipa Santa Fe, campioana Columbiei. Au învins fotbaliștii cehoslovaci cu 2—0 (2—0).

PROGRAMUL INTERNAȚIONAL DE MIERCURI

București: România — R D Germană (preliminarii olimpice — în tur: 0—1)

Londra: Anglia — U.R.S.S. (meci amical)

În *„C.C.E."*: Anderlecht Bruxelles — Sparta Praga (în tur 2—3)

„Cupa cupelor": F.C. Aberdeen (Scoția) — Standard Liege (în tur 0—3)

„Cupa orașelor tîrguri": Sporting Lisabona — Fiorentina (tur), Leeds United — Partizan Belgrad (în tur 2—1)

● **Echipa de juniori a R. D. Germane a dispus la Karl Marx Stadt cu 3—0 de selecționata similară a Poloniei, calificîndu-se în turneul final U.E.F.A.**

CORESPONDENȚĂ SPECIALĂ DIN SOFIA

Șahiștii români au luat un start nesigur în semifinala campionatului european

Sîmbătă s-a dat startul, la Sofia, în întrecerile din cadrul zonei a patra a celei de-a 4-a ediții a campionatului european de șah pe echipe. Numeroși spectatori au urmărit cu viu interes partidele din prima zi de concurs în care s-au disputat întîlnirile R.D. Germană — România și Grecia — Bulgaria.

Șahiștii români au avut un început bun la aproape toate mesele și — în jocul de mijloc — victoria lor nu mai era sub semnul întrebării. Dar, spre surprinderea generală, ei au comis inexactități care au avut drept urmare pierderea a prețioase puncte prin consemnarea remizelor sau a înfrîngerilor. Singura victorie românească în acest meci a fost realizată de Corvin Radovici, care deși a avut negrele, l-a întrecut de o manieră categorică pe Pietsch în 40 de mutări. După consumarea timpului regulamentar de joc din prima zi scorul era egal: 2½—2½, cinci partide fiind întrerupte. La reluarea acestora în cursul dimineții de duminică, șahiștii germani au luat conducerea cu 5½—3½, partida Ungureanu — Schoneberg fiind pentru a doua oară întreruptă, în poziție complicată.

Să trecem acum pe scurt în revistă cîteva din partidele disputate. La prima masă s-au întîlnit doi mari maeștri internaționali, Uhlmann și Gheorghiu. Ambii adversari au jucat cu multă prudență, efectuînd abia cîte 20 de mutări în patru ore de joc. Șahistul german a obținut o poziție superioară după deschidere, făcînd pe mulți specialiști să creadă în victoria sa. Numai Gheorghiu nu a fost de aceeași părere. Manifestînd o bună dispoziție de joc, multiplul campion al României a reușit prin cîteva mutări ingenioase să echilibreze șansele, silindu-l pe adversar să propună remiza la mutarea a 22-a.

Partida Ciocîltea — Malich a fost prima care a luat sfîrșit sîmbătă. Negrul s-a apărat corect într-o Indiană veche, iar albul, pentru a forța victoria era necesar să joace la risc, fapt evitat de Ciocîltea — remiză.

Tot cu rezultate de egalitate s-au încheiat partidele Soos — Fuchs, Liebert — Drimer și Neamțu — Mohring.

Radovici, cu negrele, într-o apărare Caro-Kann, a respins cu ușurință atacul lui Pietsch declanșat pe flancul damei. El a păstrat perechea de nebuni care i-au dat posibilitatea să cîștige doi pioni, suficient pentru ca Pietsch să cedeze la mutarea 40.

CORVIN RADOVICI
văzut de Neagu Rădulescu

La masa a treia Zinn și Ghițescu s-au angajat într-un joc tăios cu șanse de ambele părți. Negrul a sacrificat un pion pentru a deschide coloana „b", însă atacul lui s-a dovedit a fi insuficient de bine gîndit. În fața transformării inevitabile a avantajului material al albului, Ghițescu s-a recunoscut învins fără a mai relua jocul.

Datorită unei inexactități comise în criza de timp, Partos cu albele a pierdut la reluare partida cu Hennings. Buza s-a comportat nesatisfăcător. El a fost nevoit să dea dama pentru turn și nebun, schimb care s-a dovedit favorabil lui Goltz, cîștigător înainte de limită.

Cealaltă întîlnire a primei zile nu a avut istoric. Șahiștii bulgari au repurtat o victorie categorică în fața Greciei, cu scorul de 9½—½, singura remiză fiind consemnată în partida Trikaliotis — Peev.

★

Duminică seara s-a disputat a doua rundă a turneului. Iată rezultatele înregistrate: România—Bulgaria 1½—1½ (7 într.), R. D. Germană — Grecia 3—0 (7 într.).

În clasamentul semifinalei conduce Bulgaria cu 11 p., urmată de R.D.G. cu 8½ p. și România cu 5 p.

Toma HRISTOV

Surprize pe ringurile de box

Bonavena și Del Papa — învinși!

NEW YORK, 3. O mare surpriză s-a produs pe ringul de la Louisville, unde s-au întîlnit pentru semifinalele campionatului mondial la categoria grea boxerii Oscar Bonavena (Argentina) și Jimmy Ellis (SUA). Cu toate că pornea mare favorit datorită „punch"-ului său remarcabil, Bonavena a pierdut categoric la puncte după 12 reprize. Specialiștii consideră că meciul a fost de un slab nivel tehnic. Ellis a urcat în ring cu o greutate inferioară (88,337 kg) față de cea a lui Bonavena (93,666 kg.). Jimmy Ellis, boxer negru, fost sparing-partener al lui Cassius Clay, a știut să evite atacurile lui Bonavena și să-l tempereze cu directe de stînga. Ellis are trecute acum în palmares 30 de meciuri ca profesionist (25 cîștigate — 5 pierdute).

În urma acestui succes, Jimmy Ellis s-a calificat pentru finala turneului de sucesiune la titlul mondial rămas vacant în urma suspendării lui Cassius Clay.

★

FRANKFURT PE MAIN, 3. Boxerul vest-german Lothar Stengel este noul campion european la categoria semigrea. În meciul desfășurat la Frankfurt pe Main, el l-a învins prin k.o. în repriza a 5-a pe fostul deținător al centurii, italianul Pieno Del Papa. De remarcat că în primele reprize vest-germanul a fost numărat de două ori. El însă a refăcut rapid terenul pierdut și în rundul cinci (minutul 1:30) la un schimb rapid, încheiat cu un upercut la bărbie, Stengel l-a scos din luptă pe italian.

L. Stengel este în vîrstă de 26 de ani și a atacat pentru prima oară centura de campion european.

Întîlniri în „C.C.E." la handbal

În meci retur pentru „Cupa campionilor europeni" la handbal masculin, la Basel, echipa locală A.T.V. a terminat la egalitate: 25—25 (14—11) cu echipa poloneză Slask Wroclaw. Echipa poloneză, care cîștigase primul joc, s-a calificat pentru turul următor al competiției.

Tot în meci retur, contînd pentru „Cupa campionilor europeni" la handbal masculin, echipa iugoslavă Partizan Bejelovar a învins cu scorul de 24—9 (15—4) echipa islandeză Fram. Jucătorii iugoslavi au obținut calificarea, primul meci încheindu-se cu un rezultat de egalitate: 16—16.

ȘTIRI DIN BASCHET

● În „Cupa Națiunilor" la baschet (masculin), care se desfășoară la Rennes, echipa Franței a învins cu scorul de 86—84 (46—28) echipa Suediei. În finală baschetbaliștii francezi vor întîlni echipa Poloniei. Echipa poloneză a dispus cu 72—45 (37—19) de echipa R.F. a Germaniei.

● La Viena s-a disputat returul meciului de baschet (masculin) dintre echipele Union Firestone (Austria) și Etzella Luxemburg, contînd pentru „C.C.E." Baschetbaliștii austrieci au obținut victoria cu scorul de 100—64 (41—35) calificîndu-se pentru turul următor al competiției. În primul meci Union cîștigase cu 101—69.

ÎN JURUL FINALEI INTER-ZONE A „CUPEI DAVIS"

DRYSDALE: „Ciclonul l-a salvat pe Santana!..."

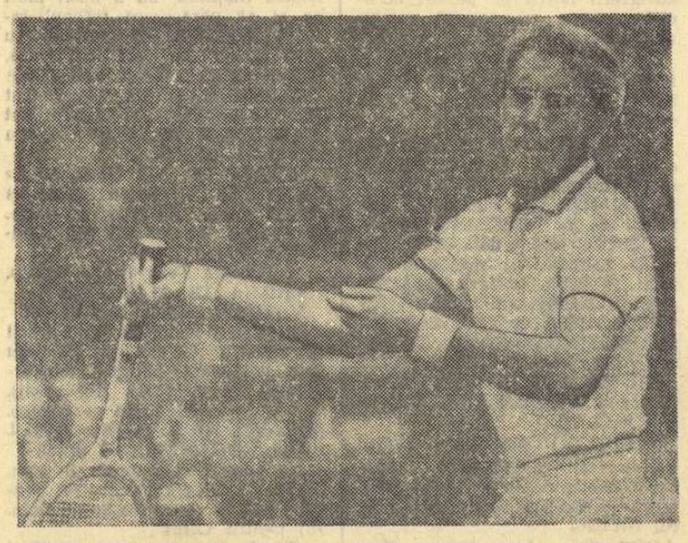

Manuel Santana, în timpul partidei cu sud-africanul Drysdale

Telefoto: U.P.I.—Agerpres

JOHANNESBURG 3. — Loviturile de teatru continuă în finala interzone a „Cupei Davis" care trebuie să desemneze pe viitorii adversari ai australienilor în ultimul meci al competiției, challenge-round.

Într-adevăr, după ce soarta întîlnirii de la Johannesburg părea să fi fost decisă dinainte prin absența din echipa Republicii Sud-Africane a lui Bob Hewitt, devenit indisponibil în urma accidentării sale în meciul precedent, cu India, iată că lucrurile se complică. Manuel Santana și coechipierii săi din reprezentativa Spaniei întîmpină o dîrză rezistență din partea gazdelor, care mențin scorul egal (2—2) înaintea deciziei din ultimul joc de simplu, întrerupt sîmbătă din cauza unei furtuni și ploi torențiale. Este pentru a doua oară în decurs de patru zile că localitatea unde se dispută finala inter-zone devine prada ciclonului, oaspete obișnuit în această regiune a continentului african.

Spaniolii — conducînd cu 2—1 după partida de dublu — păreau calificați, cînd tînărul Manuel Orantes, după un început indecis în partida sa cu Ray Moore (4—6) își ajudecă al doilea set cu 6—0. **„A fost nesansa mea — avea să declare Orantes după meci. Mi s-a părut că am în față un om condamnat la înfrîngere și am jucat mult mai relaxat în continuare".** Orantes pierde cu 4—6 setul trei, apoi se concentrează din nou și se distanțează cu 6—2. Ultimul set al partidei a fost o încercare a nervilor. Multe greșeli din serviciu, ieșiri pripite la atac și Orantes, descumpănit, este întrecut la limită în final: 4—6, victorie în cinci seturi pentru Moore, rezerva lui Hewitt.

Așa cum a început ultima partidă a finalei, Santana — Drysdale, se părea că spectatorii de pe „Elissparc" vor asista din nou la un „recital Santana". Asul tenisului spaniol și-a pus în joc toată puterea de luptă, tot arsenalul său tehnic și de virtuozitate. Cliff Drysdale a început să cedeze la startul fiecăruj set, cînd Santana i-a „suflat" cîte un ghem contra-serviciu: 6—3, 6—3. Lucrurile păreau să decurgă conform planurilor emisarilor Europei în această confruntare pentru supremația tenisului mondial. Drysdale este însă un jucător capabil de reveniri surprinzătoare. Acum un an, la Wimbledon, el l-a eliminat în sfert de finală pe australianul Roche. În fața unui Santana strălucitor, el nu a depus armele, ci a reînceput cu vigoare lupta în cel de al treilea set al întîlnirii. Exact ca în precedentele două, Drysdale reușește să-l înlăture pe spaniol, cîștigînd un ghem contra-serviciu încă de la început: 1—1, 2—1. Apoi, prin atacuri reușite la fileu, Drysdale își consolidează avantajul, se distanțează la 5—3 și cîștigă setul: 6—3. În momentul cînd jucătorii se pregăteau să intre în cabină pentru pauza de 10 minute, vîntul, care se făcuse simțit și în cursul partidei, deviind multe mingi de la țintă lor, se transformă într-un adevărat ciclon, iar ploaia se abate cu putere asupra stadionului. Meciul n-a mai putut fi continuat, urmînd să se reia luni la prînz.

Pînă atunci, optimismul domnește în ambele tabere. Cliff Drysdale declară: **„Ciclonul l-a salvat pe Santana!... Fără întrerupere sînt sigur că-l băteam. Tocmai începusem să-mi reglez tirul pe forehand și nu mai aveam probleme cu venirile la fileu. Oricum, nu cred să-mi scape, nici la reluare...«** La fel de categorice este și Roger Becker (Anglia), antrenorul spaniolilor (n.r. care a însoțit echipa Spaniei și la București, în primăvară). Becker declară: **„Santana nu poate pierde. Îi trebuie un singur set pentru a se califica în challenge-round și-l va cîștiga!«**

Luni seara (n.r. azi) vom cunoaște dacă Spania obține a doua sa calificare în finala „Cupei Davis" (prima — în 1965 — a fost pierdută în fața Australiei cu 4—1) sau dacă echipa Republicii Sud-Africane va disputa pentru prima oară challenge-round-ul.

Redacția și administrația: București, str. Vasile Conta nr. 16, telefon 11.10.05, interurban 72 și 286. Telex: sportrom buc. 180. Tiparul: I. P. „Informația" str. Brezoianu 28-25.

40365

ANUL XXIII
Nr. 25 (5459)
MARȚI
5 DECEMBRIE 1967
4 pagini 30 bani

PROLETARI DIN TOATE ȚĂRILE, UNIȚI-VĂ!

sportul

ZIAR AL CONSILIULUI NAȚIONAL PENTRU EDUCAȚIE FIZICĂ ȘI SPORT

Echipa Spaniei în finala „Cupei Davis"

JOHANNESBURG. Invingînd cu 3—2 reprezentativa Republicii Sud-Africane, echipa de tenis a Spaniei s-a calificat în finala „Cupei Davis", urmînd să întîlnească la sfîrșitul lunii selecționata Australiei. In ultimul meci, ieri, la Johannesburg, Santana l-a învins pe Drysdale cu 6—3, 6—3, 3—6, 6—2.

TENDINȚE NOI ÎN PREGĂTIREA SPORTIVĂ A JUNIORILOR ȘI COPIILOR

Pregătirea sportivă a juniorilor, denumită adeseori specializare timpurie sau inițiere precoce, constituie încă un capitol extrem de controversat al antrenamentului modern. Individualizată ca problematică de cercetare științifică și ca preocupare metodică după cel de al doilea război mondial, pregătirea sportivă a copiilor și juniorilor — în ciuda unei mari experiențe practice acumulate în străinătate și la noi în țară — prezintă în continuare multe aspecte necontrolate suficient, sau pur și simplu necunoscute.

Consfătuirea organizată recent la Cluj de către cabinetul metodico-științific al Consiliului regional pentru educație fizică și sport, în colaborare cu cabinetul din Bacău și cu centrul experimental „Viitorul", ca o continuare a celei din anul trecut cu aceeași tematică, a scos în evidență, pe lîngă complexitatea procesului de pregătire a juniorilor, liniile orientative ale activității de cercetare și instruire în acest domeniu pentru perioada imediat următoare.

Cu acest prilej s-a dovedit că problema organizării instruirii la această vîrstă prezintă încă neclarități. În acest sens: este reală identificarea celor trei stadii de pregătire — inițial, de specializare și de perfecționare, sau este vorba doar de o diferențiere mai mult de rațiune didactică neînsoțită însă de realitate? Dacă într-adevăr ele există, cum se încadrează în timp, ce diferențe de ordin cantitativ și calitativ le separă în general — pentru marile categorii de sporturi (individuale și colective) — și, în particular, pentru fiecare ramură și probă în care se realizează o astfel de pregătire?

Este interesant, de asemenea, de știut care sînt limitele minime și maxime de vîrstă pentru începerea lucrului specializat în ramurile și probele sportive, ținînd seama de profilul solicitărilor, de calitățile fizice predominante ale sportivilor. De remarcat că în prezent întîlnim o mare diversitate de cifre care reclamă ca cercetările să continue, folosind în acest sens o cazuistică cît mai bogată.

Din punct de vedere al conținutului procesului, se constată o insuficientă prelucrare teoretică a muncii practice realizată în acest domeniu. Nu putem vorbi încă despre existența unor programe de lucru, care să cuprindă structura mișcărilor și succesiunea lor optimă accesibilă vîrstei respective.

Întîlnim o mare diversitate de păreri în privința metodicii de lucru.

Selecția, acest moment inițial — care înseamnă desprinderea juniorului dotat din punct de vedere al capacității de efort din masa de copii, nu se realizează întotdeauna după criterii obiective. Evident, precizarea acestor criterii prezintă încă multe dificultăți rezultate din modificările morfo-funcționale pe care procesul pubertății le aduce organismului copilului. Examenul somatoscopic cu reținerea îndeosebi a datelor segmentelor și a taliei, raportarea lor la datele părinților și unele probe de laborator privind viteza de reacție, îndeminarea etc. coroborate cu cele de teren, încadrează orientarea acestei selecții. Pentru obținerea unor criterii unitare și totodată obiective de apreciere, este indicat să se experimenteze, pe fiecare ramură în parte, acest gen de probe realizate pe un număr cît mai mare de copii. Prelucrarea lor ar putea da naștere unor tabele de punctaj, ușor manevrabile în momentul selecției, așa-zise primare.

Rămîne încă pe plan metodic neelucidată problema aplicării succesive sau simultane a factorilor de antrenament. Dacă într-adevăr acceptăm ca linie orientativă realizarea unei varietăți crescute a mijloacelor aplicate, însoțită de captarea emoțională a copilului în acest proces, avem de văzut dacă,

Nicu ALEXE
doctor în științe pedagogice

(Continuare în pag. a 2-a)

RAPID—LOKOMOTIV MOSCOVA

în campionatul european feroviar de fotbal

Ieri dimineață, l-am întîlnit pe Victor Stănculescu, antrenor secund al echipei giuleștene. Desigur, subiectul discuției pe care am avut-o, a fost meciul de astăzi după-amiază, Rapid — Lokomotiv Moscova, programat în cadrul semifinalei campionatului european feroviar, declarațiile antrenorului Valentin Bubukin, și, bineînțeles, intențiile rapidiștilor în legătură cu această partidă.

„Sper că Valentin Stănescu nu se va supăra pe mine dacă voi aminti, acum, o declarație a sa, făcută la sfîrșitul verii trecute. El spunea, atunci, că obiectivele Rapidului, pentru sezonul pe care-l traversăm, cuprind și o bună comportare în actuala ediție a campionatului european feroviar, competiție prestigioasă pentru noi feroviarii de pe continent. Bubukin a declarat, la sosirea în București, că jucătorii lui vor să obțină aici, calificarea în finala întrecerii. Este o intenție lăudabilă, dar o avem și noi pe a noastră: vrem și noi să jucăm în finală, și, cum aceasta se va decide la București (ca să nu zic în Giulești), cred că nouă ne va fi mai ușor. Nemaivorbind de faptul că avem o victorie (în meciul tur), obținută la Moscova. Cert este că această dorință... comună de a juca în finală creează premisele unui meci dîrz".

(Continuare în pag. a 3-a)

Azi, de la ora 14, în Giulești

Năsturescu în acțiune...

Foto: R. Teodor

ORA LA CARE SE BAT MEDALIILE...

Ieri dimineață, flotila campionilor de caiac-canoe a navigat, pentru prima oară în această iarnă, spre bacul din șoseaua Ștefan cel Mare. A făcut-o cu discreție, ca întotdeauna, fără afișe, fără reclamă și fără prealabilul telefon: **„Ar fi bine să vină cineva de la ziar. Și, neapărat, un fotoreporter"...**

Poate tocmai de aceea, și desigur și din alte motive, doritul fapt divers primește fotoliul de orchestră al numărului nostru de astăzi. Chiar dacă e mult de cînd frunzarele de sălcii ale Snagovului s-au risipit pe malurile lacului, rămas solitar și nostalgic, cu apele liniștite, netulburate de morișca padelelor și pagaielor. Pentru că există și o asemenea actualitate.

Micro-stadionul de apă, pe care Vernescu et comp. abia încap, trăiește — la aceste ore — ceva mai mult decît ceea ce, în mod obișnuit, se cheamă **începutul perioadei de pregătire.** Terminologia tehnică încetează să devină aridă; îmbracă haina poeziei, evocă amintiri, dă prezentului certificate de calitate și certitudine, scrutează optimist viitorul — anul olimpic, în primul rînd.

1967 a fost anul înnoirilor în aceste ramuri ale sporturilor nautice aureolate de strălucirea recordurilor de medalii cucerite pe apele lacului **Bertha** din **Duisburg**, la campionatele continentului și de cele 71 de victorii repurtate la marile regate internaționale din **Suedia, Cehoslovacia, Polonia, Austria, R. D. Germană, Finlanda, Danemarca, Ungaria** sau **Bulgaria.**

Medalii și titluri! Toate oglindind, ca apele cristaline ale Snagovului, cu fidelitate, talentul sportivilor și priceperea antrenorilor. Și nu numai atît. Retrospectiva acestui sezon — poate cel mai valoros din cîte s-au încheiat în anul preolimpic în sportul românesc — ne amintește, desigur cu semnificație, de iarna trecută. De zilele cînd **Radu Hutan** și eminentii lui elevi se luptau să depășească media celor 50 de suspensii la bară, a celor o sută de flotări zilnice sau a celor 25 de kilometri de cros pe schiuri. Erau atunci orele cînd se băteau medaliile pentru Duisburg.

Acum e, iarăși, iarnă! În oglinzile bacului de la Dinamo parcă se reflectă, obsedant dar mobilizator, apele canalului **Xochimilco.** Se nasc acum dorinți, se fortifică cele vechi. Mirajul medaliilor olimpice nu poate și nu trebuie să fie risipit. Mai ales, pentru că, de fapt, nu e un miraj...

Flotila românească de caiac-canoe, pe pavoazul căreia sînt prinse astăzi 38 de medalii de aur, 14 de argint și 17 de bronz, — consemnînd strălucita prezență a sportivilor români la Jocurile Olimpice, campionate mondiale și europene — a început (sau, poate, își continuă) cu discreție și modestie pregătirile pentru marea expediție din țara aztecilor.

Este, ni se pare, ora cînd se bat medaliile curselor de caiac-canoe de la Ciudad de Mexico. Amintirea Melbourne-ului ne dă curajul să sperăm că argintul și bronzul de la Tokio pot fi întrecute de strălucirea altor medalii, de aur de această dată.

Dan GARLEȘTEANU

S-AU ÎNCHEIAT FINALELE NAȚIONALELOR DE GIMNASTICĂ

Elena Ceampelea la bîrnă

Foto: R. Wagner — Cluj

Nici o surpriză: Elena Ceampelea și Gh. Tohăneanu și-au păstrat titlurile

CLUJ 4 (*prin telefon*). Duminică seara, tîrziu, au fost cunoscuți campionii țării la gimnastică pe anul 1967. Competiția s-a încheiat fără surprize, campionii pe 1966, *Gh. Tohăneanu* și *Elena Ceampelea*, impunîndu-se și de data aceasta. În special *Elena Ceampelea* s-a prezentat într-o formă bună, neavînd nici o ratare. Mai ales exercițiile ei la bîrnă și la sol s-au bucurat de un succes deosebit. Bogata recoltă de titluri (4 din 5 posibile) se datorește constanței manifestate de talentata sportivă a clubului Petrolul Ploiești, la fiecare aparat. Elena Ceampelea a fost secondată de *Lucia Chiriță*, care a „smuls" un loc I la paralele. S-au mai remarcat *Rozalia Filipescu* și *Irina Sărăcuț* la sol, *Alina Goreac* la sărituri și la bîrnă și *Olga Ștefan* la paralele.

La băieți, *Gh. Tohăneanu* a reușit să tranșeze și în acest an în favoarea sa rivalitatea cu adversarii direcți, *Anton Cadar* și *Petre Mihaiuc*.

Ca o observație de ordin general trebuie să menționez că s-a făcut simțit un decalaj valoric între exercițiile impuse și cele liber alese. Un nou prilej de a vorbi despre slaba pregătire a gimnaștilor și gimnastelor noastre la „impuse". Poate că de data aceasta sportivii (și antrenorii care îi pregătesc) vor încerca să realizeze o cotitură în munca lor, să nu mai dea ocazia să semnalăm pe viitor existența unei asemenea carențe...

REZULTATE TEHNICE:

Băieți. Sol: Petre Mihaiuc (Steaua) 19,100; 2. Gh. Tohăneanu (Dinamo) 18,600; 3. Al. Silaghi (Dinamo) 18,450; *Cal:* 1. A. Cadar (Dinamo) 18,700; 2. Gh. Tohăneanu 18,150; 3. M. Lisovski (I.C.F.) 17,850; *Inele:* A. Cadar 18,875; 2.

Paul Radvani
corespondent

(Continuare în pag. a 3-a)

În pagina a 3-a

Ultima zi de lucru înaintea întîlnirii decisive

PRINTRE FOTBALIȘTII NAȚIONALEI

EVGHENI CERKASOV, fost recordman mondial și campion al Europei la pistol viteză, a sosit în București

Ieri a sosit, în Capitală, Evgheni Cerkasov, medic-antrenor al loturilor de pistoale ale U.R.S.S., Evgheni Cerkasov a fost cu ani în urmă un sportiv vestit. El este deținătorul medaliei de argint de la J.O. — Melbourne 1956, recordman mondial și campion al Europei (București, 1955) la proba de pistol viteză. Oaspetele va rămîne în țara noastră trei săptămîni — timp în care va efectua un schimb de experiență cu antrenorii români de tir.

POIANA ALBĂ

În Poiana Brașovului, iarna a coborît venind dinspre Postăvar, sfioasă ca mîna unei adolescente. La grania dintre ele, anotimpurile se înfruntă mai întotdeauna. Toamna se simțea încă puternică, atunci cînd într-o seară a fost surprinsă de invazia fulgilor de zăpadă, revărsați ca o puzderie de miniaturale parașute albe. Și cum nu-i ședea bine să se dea bătută de la început, toamna a cerut ajutorul unui soare indiferent la farmecul delicat al primei zăpezi, a mai scos capul — ici-colo — pe cîte o colină și s-a retras, abia după cîteva zile, în locul acela neștiut unde se odihnesc anotimpurile.

Dumneata ai urcat în Poiană tocmai în aceste zile ca să surprinzi schimbarea.

Ai observat că brazii s-au bucurat cei dintîi și cel mai tare, încărcîndu-se de nea. Nu-și mărturisesc cochetăria, dar poartă cu eleganță plastronul imaculat al zăpezii și se lasă admirați zi și noapte de privirile tuturor trecătorilor. Deși, din cînd în cînd, crengile lor troznesc de ger, ca niște degete de bătrîn, stau nepăsători, adunați în pîlcuri, gata să înfrunte viscolele, pregătite undeva departe în oceanul cerului.

Au dispărut ridurile pămîntului sub această pomadă albă.

Pîrtia cea abruptă, din dreapta hotelului mare, așteaptă încordată să audă urcînd pașii primilor schiori.

Spre prînz, odgonul telefericului te poartă peste coame și văiugi. Ești într-o bărcuță ce va ancora curînd sus în Postăvar, ca într-un port suspendat și alb. O dată ajuns, te îndrepți spre zgomotele și strigătele iscate pe micul șantier unde se construiește viitorul schi-lift. Stîlpii lui au fost cocoțați pînă sus în Kantzer, dar privirea ta nu răzbate dincolo de jumătatea drumului. Te uiți spre Cristianul Mare, acoperit de duhul ceții și vrei să-ți sporești înfiorarea, închipuindu-ți că acolo se săvîrșește ceva tainic și vrăjitoresc.

După vreun ceas, mai îndrăznet, iei drumul înapoi pe picioare. Treci de jumătatea drumului și deodată, observi între stadion și ochiul lacului o așezare necunoscută, aducînd din depărtare cu un conac. Puțin mai tîrziu pașii te poartă într-acolo, treci pe sub un portic și ajungi la Sura Dacilor, care anul trecut nu exista. În curte, privirea întîlnește un foișor și alături, mai la stînga, o vatră care-ți amintește de Masa Tăcerii. Traversezi cele două încăperi, mari, făcute din grinzi și acoperite cu solzi de lemn. Interiorul vrea să reconstituie, prin elemente de epocă, obiceiurile, de voie bună și petrecere, ale strămoșilor noștri, ce-și cinsteau rodul muncii, încordîndu-și strunele bucuriei. Ești întîmpinat în costume venite parcă tocmai din istorie, ești omenit după datină.

...A început să însereze. Noaptea iese dintre brazi și în Poiană e liniște ca pe fundul unei ape, încît îți auzi gîndurile izbindu-se de osul tîmplei. Te simți regenerat ca în timpul unei iubiri, dragostea ta pentru natură și-a regăsit întreaga ei temeinicie.

Silueta de piatră a Hotelului Sport se apropie. Intri. Gentilețe, curățenie, confort. Ființa îți este multiplicată în zeci și zeci de alți turiști. Treci fără să remarci nimic. Fiindcă porți pe retină atîtea frumuseți proaspete.

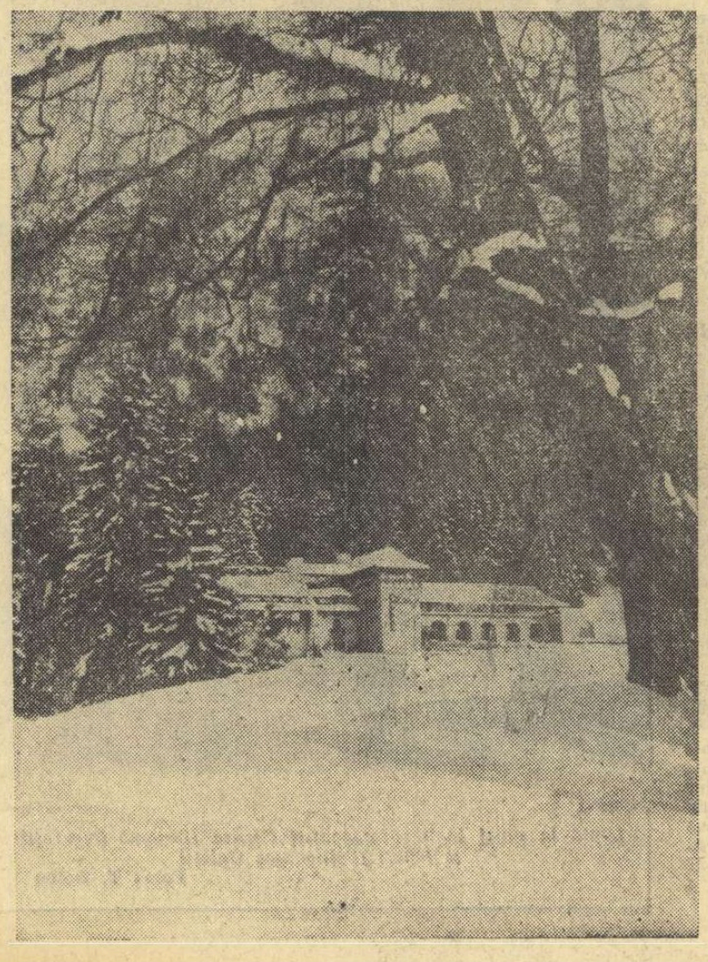

Romulus BALABAN

În vizită La meșterii tractoarelor

...Din nou la Tractorul. Ultima dată am vizitat uzina într-o perioadă cînd colectivul ei se pregătea să sărbătorească o nouă izbîndă: la 1 decembrie „Scînteia" scrisese pe prima sa pagină: „După realizarea la 25 noiembrie a planului la producția globală, constructorii de tractoare au raportat ieri îndeplinirea planului anual la producția marfă"... „Planul de beneficii a fost depășit pe 10 luni cu 56 786 000 lei"... „247 de tractoare peste plan, dintre care 166 la export"...

...Dar sînt reporter sportiv. N-am uitat. Am fost la Brașov, în acel început de iarnă, să scriu despre sportivii uzinei, despre frezorul, strungarul sau controlorul tehnic de calitate, despre inginerul și proiectantul care în multe după-amieze, cînd soarele se ascunsese după Tîmpa, își schimbau halatul albastru cu tricoul sportiv. Să scriu despre acești oameni, unii cu ghiocei la tîmple, care 3—4 ore pe săptămînă aleargă pe gazonul stadionului primenindu-și pieptul cu aer curat. Și nu sînt puțini. Faceți și dv. socoteala pe care ne-a făcut-o nouă președintele clubului sportiv Tractorul, tov. Al. Taus: 20 de echipe de fotbal, 14 de handbal, 16 de volei. Înmulțiți aceste cifre cu 11, 7 și respectiv 6. Apoi, gîndiți-vă și la rezervele care abia așteaptă să se intre în întreceri. Adăugați-i pe cei ce se întîlnesc la club în fața tablelor de șah și a meselor de tenis, pe îndrăgostiții de drumeție și veți afla cîte sute de oameni se întrec în competițiile organizate cu prilejul „TRACTORIADEI". Așa se numește competiția de masă ce se organizează de două ori pe an în marea uzină, la fotbal, volei, handbal, șah, tenis de masă și — mai timid — la atletism.

În cei 12 ani de la nașterea sa, asociația sportivă a organizat zeci de concursuri. Sportul a început să fie tot mai îndrăgit și, ca o necesitate firească, membrii clubului Tractorul, din care fac parte acum 20 de asociații sportive (organizate pe secții de producție), se înfruntă în Tractoriadă, întrecere tradițională. Existența ei

Constantin ALEXE

(Continuare în pag. a 3-a)

24 ore

MOCANU INDISPONIBIL?

În cursul zilei de ieri fotbalistul Mocanu a acuzat dureri în regiunea aductorilor piciorului drept, unde avuse cîndva o leziune fibrilară. El urmează un tratament medical, iar mîine va fi supus unei probe test de efort.

În cazul cînd nu va putea juca, pe postul de fundaș stînga va apare Deleanu.

Tineri popicari, la prima evoluție peste hotare

R.F. A GERMANIEI — ROMÂNIA

Selecționatele de juniori și junioare ale României, la popice vor susține în această lună prima lor întîlnire internațională. Este vorba de partida cu reprezentativele similare ale R.F. a Germaniei, ce va avea loc în ziua de 16 decembrie în orașul Virheim. Din echipele noastre vor face parte, printre alții, Gh. Silvestru, care la recenta reuniune internațională cu reprezentativa orașului Zrenjanin (seniori) a obținut rezultate valoroase — 930 p.d., respectiv 920 p.d., I. Bătiașu, Voichița Babuțiu și Ana Marcu.

FRĂȚILĂ ȘI-A RELUAT ANTRENAMENTELE

După cum se știe, talentatul fotbalist Frățilă de la Dinamo București a suferit, cu luni în urmă, un grav accident. După o lungă absență de pe terenurile de sport, ieri am avut bucuria să-l revedem la... antrenamente. Pentru început, însă, medicii i-au indicat bicicleta.

STEAUA ORGANIZEAZĂ „CUPA 30 DECEMBRIE"

Azi, la ora 19.30, în sala liceului „Gh. Lazăr" din Capitală, se desfășoară meciul Dinamo — Steaua, primul din cadrul competiției de volei „Cupa 30 Decembrie", organizată de clubul sportiv Steaua, cu participarea a 4 echipe bucureștene de juniori: Școala sportivă nr. 1, Grupul școlar „23 August", Dinamo și Steaua. Următoarele partide ale turneului au loc mîine, la 12, 13, 19 și 20 decembrie, tot de la ora 19,30, alternativ în sălile liceelor „N. Bălcescu" și „Gh. Lazăr".

PRINTRE ROȚI ȘI PEDALE

delegație (alcătuită din d-nii Perfetta — Elveția, și Moysan — Belgia) la fața locului, pentru a constata dacă sînt sau nu condiții optime de organizare a campionatelor lumii. În cazul cînd cei doi specialiști vor considera că federația din Uruguay nu are forța necesară pentru a asigura buna organizare a întrecerilor, ediția 1968 a campionatelor mondiale va fi anulată. Această măsură ar împlini, de altfel, un deziderat al C.I.O., acela de a nu se organiza campionate mondiale în anul olimpic..

CAMPIONATELE MONDIALE DIN 1968 — SUB SEMNUL INCERTITUDINII !

La cererea federației de specialitate din Uruguay, Uniunea Ciclistă Internațională a aprobat ca ediția pe anul 1968 a campionatelor mondiale de ciclism amator să se desfășoare la Montevideo. La Congresul U.C.I. — care a avut loc la sfîrșitul lunii noiembrie la Geneva — delegatul Uruguayului a strălucit prin.., absență. În această situație neobișnuită, U.C.I. a luat hotărîrea de a trimite o

NOI ADEZIUNI PENTRU CICLISM

„Turul României" din anul 1967 a avut un puternic răsunet în rîndurile iubitorilor sportului din țara noastră. Afirmația noastră este susținută de marele număr de scrisori pe care-l primim la redacție cu referire la desfășurarea acestei competiții. Una dintre cele mai recente — semnată, cu modestie, doar I.T. — ne parvine din Iași. Ni se scrie că și în vechea capitală a Moldovei ciclismul are pasionați care vor să ajungă la startul celei mai mari întreceri din țara noastră. De curînd a luat ființă la Voința Iași o secție de ciclism. Deocamdată sînt doar 4 rutieri — cu biciclete proprii — care vor să se dedice acestui sport. Vor mai veni și alții. N-au însă un antrenor care să le îndrume pregătirea. **Ce se poate face?** ne întreabă acest pasionat al sportului cu pedale. Desigur, este greu să fie transferat „de urgență" un antrenor din București la Iași. Dar, pentru început, n-ar putea oare unul dintre profesorii de educație fizică ieșeni să-și asume responsabilitatea conducerii antrenamentelor? Noi credem că da. Sugerăm deci celor de la Voința Iași să ceară sprijinul forului sportiv local pentru a găsi un entuziast care să-i sprijine pe cei 4 entuziaști...

PE TRASEUL „TURULUI ROMÂNIEI"

Tov. Constantin Pica din Galați (str. Aurel Vlaicu 50) ne scrie că a urmărit cu interes desfășurarea „Turului României", la radio și în ziare. De aici, i-a venit ideea de a parcurge întregul traseu într-o lungă excursie pe bicicletă de oraș. Se interesează ce formalități sînt necesare pentru aceasta și ce timp îi pretindem pentru.., acoperirea traseului. Ne-ați informat că sînteți insurat, tov. Pica. În acest caz, singura formalitate este acordul... soției. În ce privește timpul de parcurgere a traseului, n-o să vă cerem în nici un caz să realizați performanța lui Emil Rusu. Este de-ajuns ca în timpul concediului dv. de odihnă să ajungeți la capătul celor 1 600 km. Va fi o performanță !

EROUL FILMULUI : CICLISMUL !

Impresionat de frumusețea sportului cu pedale, tov. Marin Bănuț din București (str. Fîntînii nr. 21) s-a decis să scrie un scenariu de film, în care eroul principal să fie... ciclismul. Pornind de la ideea că — în ceea ce privește frumusețea și utilitatea — ciclismul este al doilea sport în ierarhia mondială, tov. Bănuț își dedică orele libere pentru a concepe într-un mod cît mai plăcut acest scenariu închinat sportului celor curajoși și dirzi. Vă urăm succes și așteptăm să vedem cît mai repede pe ecrane acest film, tovarășe Bănuț! De altfel, „pirlia" a fost deschisă de „6+4" — film care se ocupă tot de ciclism și care se află la ultimele secvențe.

Rubrică redactată de
Hristache NAUM

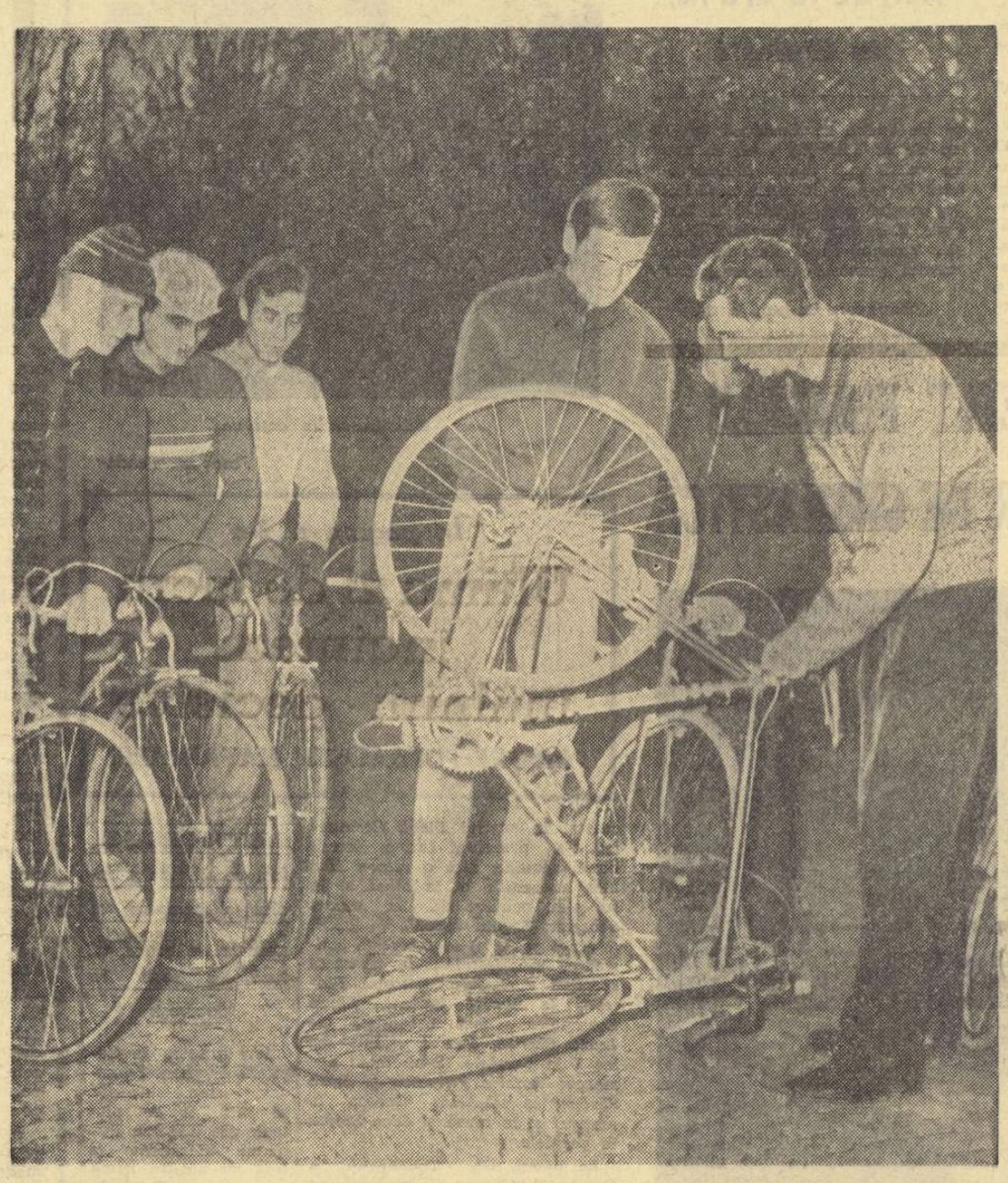

Ieri, 4 decembrie, s-a dat startul în „cursa pregătirilor" pentru sezonul competițional 1968. Antrenorul N. Voicu și „șeful promoției" speranțelor, Emil Rusu, sînt, deocamdată, la detalii tehnice.

Foto: R. Teodor

(Urmare din pag. 1)

pentru jocurile sportive, putem folosi în proporție de 90 la sută, pregătirea fizică multilaterală o anumită perioadă de timp.

Prin urmare, cît de mult apropiem procesul de instruire de realitățile și esența jocului, fără a înlătura sau diminua lucrul analitic? Iată o altă problemă care reclamă răspunsul cuvenit. Paralelismele, posibilitățile de interferență sau risipa de timp pot fi evitate în planificarea mijloacelor, pentru a obține mai repede și mai exact măiestria sportivă? Așadar, încă o sarcină pentru munca de cercetare științifică a acestui domeniu.

Dar problematica cea mai acută în jurul căreia pivotează de fapt întregul proces de instruire a juniorilor o constituie dimensiunile volumului și intensității efortului și relația dintre aceste două elemente de bază. Concret, care este cantitatea optimă de repetare și distanțele ce trebuie parcurse într-o anumită unitate de timp, numărul și durata lecțiilor în ciclul săptămînal al concursurilor, diferența de timp dintre ele și gradarea lor, regulamentele respective,

TENDINȚE NOI

inventarul și echipamentul adecvat rămînînd subiecte de studiu atît pentru științele biologice cît și pentru cele pedagogice.

Convingerea noastră, întărită de lucrările prezentate, ne îndeamnă să recomandăm o mai bună valorificare a aparatului motric al copiilor virstei școlare mici (7—11 ani) care prezintă deja semnele unei dezvoltări intense. Astfel, la 7 ani cimpurile 4 și 4 ale scoarței cerebrale, care constituie terminațiile corticale ale analizorului motric sînt asemănătoare ca structură cu cele ale adultului. La 13—14 ani se realizează restructurarea lor morfologică (O. M. Babek, 1959). Mecanismele de inervație ale musculaturii și articulațiilor la micii școlari ating un înalt grad de perfecționare. Toate aceste caracteristici dovedesc că vîrsta școlară mică este favorabilă dezvoltării capacității de analiză a mișcărilor proprii, copilul avînd posibilitatea să efectueze o mare diversitate de mișcări, în toate planurile, să diferențieze tempoul, să obțină o mare amplitudine, să stăpînească mecanismele de contractare și relaxare musculară.

După 12—13 ani însă, aparatul locomotor progresează mai lent și numai pe seama dezvoltării calităților fizice (forță și rezistență) și a funcțiilor vegetative. **(Z. Kuznețova, 1966).**

Dar problema cheie o constituie tocmai modalitatea de abordare a acestor calități. Dacă asupra vitezei, părerile converg că la 13—14 ani toate formele ei de manifestare ating valorile specifice adultului, în privința forței și rezistenței există o întreagă controversă în special între oamenii de știință și practicieni. Antrenorii neozeelandezi apreciază că lucrul pînă la refuz realizat în tempou uniform este perfect accesibil. Pentru un copil de 9 ani, alergarea continuă cîteva mile într-o singură zi, nu poate fi apreciată ca o sarcină motrică de neconceput. Posibilitățile aparatelor circulator și respirator sînt mult mai mari față de greutatea corpului copilului la această vîrstă. În schimb, cercetătorii privesc cu multă rezervă antrenamentul de forță și rezistență la o vîrstă precoce.

Deci, problema rămîne deschisă. Practica, însă, forțează emiterea unor ipoteze pentru lucrătorii laboratoarelor de fiziologie și biochimie. În scopul valorificării optime a potențialului vîrstei școlare mici și mijlocii (12—14 ani) este important de găsit cele mai corespunzătoare încărcături pentru ca efectul igienic al îmbunătățirii sănătății să fie realizat cu prioritate, urmat de cel al realizării integrale pe plan sportiv.

În sfîrșit, consfătuirea de la Cluj a mai ridicat încă o problemă nouă în inventarul pregătirii sportivilor juniori. Seriozitatea și continuitatea pe care procesul de instruire le reclamă, cer copilului manifestarea unui interes deosebit. Revine așadar, sociologiei sportive datoria să studieze cauzele și dinamica interesului față de această pregătire. Totodată, pentru că se realizează în timp și spațiu, trebuie văzut care este locul pregătirii sportive în ansamblul timpului liber al copilului și modul cum această preocupare se îmbină armonios cu celelalte activități în cadrul aceleiași zile.

Nevoile imediate reclamă ca eforturile oamenilor de știință și ale antrenorilor să se îndrepte cu precădere către rezolvarea globală a acestor semne de întrebare care împiedică procesul de instruire **să-și atingă efectele educative și sportive scontate.**

Dinamo și Politehnica,

în ajunul meciurilor cu

All' Onestà și M.T.K.

Dinamo București pleacă în cursul zilei de azi, cu avionul, la Milano, unde va susține primul meci cu All' Onestà, în cadrul „Cupei cupelor". Fac deplasarea Albu, Viciu, Visner, Giurgiu, Novac, Dragomirescu, Cernea, Diaconescu, Cimpeanu, Andreescu și Roșu.

Întrebat dacă Novac va evolua la Milano (după cum se știe, pivotul dinamoviștilor nu a jucat duminică în campionat, suferind o ușoară entorsă), antrenorul Dan Niculescu ne-a răspuns că talentatul baschetbalist a fost menajat tocmai pentru a putea fi folosit în partida cu formația italiană. Deci, Gică Novac va juca și sîntem convinși că va aduce un aport consistent. Întrecerea va fi condusă de arbitrii K. Uberall (Cehoslovacia) și Gh. Gillard (Elveția). În retur, peste o săptămînă la București, vor arbitra I. Uiguci (Turcia) și I. Petrovici (Iugoslavia).

Tot astăzi, pleacă dinspre Budapesta spre București campioana Ungariei, redutabila formație M.T.K., care va intîlni, joi seară la Floreasca, pe Politehnica București, în cadrul „Cupei campionilor europeni". Oaspetele sînt așteptate să sosească în Capitală în cursul dimineții de mîine, urmînd ca seara să efectueze un antrenament de acomodare în sala Floreasca. Jucătoarele de la Politehnica au făcut ieri un ușor antrenament.

AȘA SE OBȚINE O VICTORIE ?

Duminică, la Oradea, mare bucurie. Echipa feminină de baschet Crișul a obținut prima sa victorie în campionatul național. Și nu a întrecut o formație oarecare, ci chiar pe deținătoarea titlului, Politehnica București!

Cum de s-a întîmplat surpriza? Pentru aceasta, să cercetăm în primul rînd foaia de arbitraj. Oficialii (V. Chioreanu și Z. Dyösegy), delegați de federație să conducă partida Crișul Oradea — Politehnica București, au trecut în foaia de arbitraj două consemnări, în prima se spune: **„Echipa Politehnica nu s-a prezentat la joc nici după cele 15 minute regulamentare. Meciul era programat la ora 9,45"**; în a doua: **„Echipa Politehnica s-a prezentat în sală la ora 11,30. Organizatorii (delegatul echipei Crișul și președintele C.R.E.F.S.) nu au fost de acord ca întîlnirea să se dispute astăzi, 3 decembrie".**

Ce s-a petrecut, de fapt? Neputînd veni cu o zi înainte și neavînd alt tren mai bun, Politehnica a solicitat ca jocul să fie programat la ora prînzului. F.R. Baschet a fost de acord cu această cerere și, ca urmare, a expediat o telegramă C.R.E.F.S. Crișana (la 28 noiembrie), transmițînd doleanța clubului studențesc. Fără nici un rezultat însă deoarece clubul Crișul nu a modificat programarea inițială.

Normal ar fi fost ca, ținîndu-se seama de condițiile în care s-a făcut deplasarea și că pentru aceasta s-au cheltuit aproape 5 000 de lei, organizatorii să accepte disputarea partidei, chiar și cu o întîrziere de două-trei ore. Dar, deși cei doi arbitri au fost dispuși să conducă meciul, deși antrenorul Traian Constantinescu era de acord ca formația Crișul să renunțe la contestație, deși etc. etc., președintele C.R.E.F.S. Crișana, tov. C. Rusu, și președintele clubului Crișul, tov. B. Mera, s-au arătat de neînduplecat (raportul arbitrilor este mai mult decît clar). Ca un „amănunt", același procedeu (speculareа unor situații delicate) a fost folosit la Oradea și în anii trecuți (să ne amintim de meciurile feminine Crișul—Progresul București și Crișul—Voința București)

Că întîlnirea Crișul—Politehnica va fi reprogramată, nu avem nici o îndoială. Federația nu trebuie să tolereze astfel de practici și nu poate admite cîștigarea sau pierderea unei partide ca urmare a unor speculații dubioase.

★

Un fenomen îmbucurător la echipele noastre fruntașe: promovarea curajoasă a tinerilor jucători. Duminică, Dinamo București a început meciul cu Politehnica Galați cu Cimpeanu în prima formație. La Farul Constanța, evoluția talentatului Dorin Dumitru devine tot mai simțită, și în atac și în apărare. La Rapid, Gabriela Nicola se străduiește, cu succes, să demonstreze că selecționarea ei în lotul național este pe deplin meritată și că va munci și de acum înainte cu aceeași rîvnă pentru a deveni o jucătoare cu adevărat valoroasă. Cuvinte frumoase se cuvin și Octaviei Bițu, despre care sperăm să rezolve, în sfîrșit, problema pivotului reprezentativei țării.

Se pare că tineretul a descoperit (mai bine mai tîrziu decît niciodată) „secretul" datorită căruia baschetbaliștii fruntași din generațiile mai vechi ajunseseră la virtuozitate: munca dusă cu conștiinciozitate, disciplină, respect față de antrenori, coechipieri și adversari și, mai ales, PASIUNE. Sperăm...

D. STANCULESCU

Clasamentele la A

MASCULIN

1.	Steaua	6	6	0	468—405 12
2.	Dinamo București	5	5	0	406—335 10
3.	Politehnica București	6	4	2	440—375 10
4.	Universitatea Timișoara	6	3	3	434—422 9
5.	I.C.F.	6	3	3	376—385 9
6.	Universitatea Cluj	6	2	4	420—390 8
7.	Rapid București	6	2	4	395—415 8
8.	Farul Constanța	6	2	4	355—395 8
9.	Politehnica Iași	6	2	4	401—476 8
10.	Politehnica Galați	5	2	3	310—344 7
11	Comerțul Tg. Mureș	6	1	5	394—452 7
12.	Crișul Oradea	4	2	2	250—255 6

FEMININ

1.	Rapid București	7	6	1	427—321 13
2.	Politehnica București	6	6	0	321—245 12
3.	Voința Brașov	7	4	3	336—308 11
4.	I.C.F.	7	4	3	347—353 11
5.	Mureșul Tg. Mureș	7	4	3	343—381 11
6.	Voința București	7	3	4	332—358 10
7.	Universitatea Cluj	7	3	4	347—336 10
8.	Constructorul București	7	3	4	316—350 10
9	Progresul București	7	1	6	306—345 8
10.	Crișul Oradea	6	0	6	267—345 6

Rezultatele din B

MASCULIN

Petrolul Ploiești — Voința București 62—57 (27—31), Universitatea București — I.C.F. II 55—56 (25—25), Construcții București — Academia militară 65—49 (40—19), Unio Satu Mare — Steagul roșu Brașov 57—50 (39—26), Politehnica Brașov — Universitatea Craiova 73—51 (37—13), Politehnica Cluj — Știința Petroșeni 73—44 (34—19), Constructorul Arad — Pedagogic Oradea 76—65 (39—28), Progresul București — Armata Bacău 79—65 (32—28), Universitatea Iași — ICHF București 50—84 (23—38).

FEMININ

Olimpia T. V. București — Viitorul Dorohoi 46—72 (20—42), Școlarul București — Pedagogic Bacău 59—48 (25—26), Arhitectura București — Universitatea București 40—42 (19—18), Pedagogic Constanța — I.C.F. II 42—37 (19—17), Armata Cluj — Voința Tg. Mureș 62—19 (27—5), Foresta Arad — Spartac Salonta 39—48 (17—23), Politehnica Brașov — Medicina Tg. Mureș 42—27 (19—6), Școala sportivă Brașov — Medicina Cluj 50—30 (26—12), Universitatea Timișoara — Școala sportivă Craiova 55—45 (32—24), Universitatea Iași — Școala sportivă nr. 1 București 73—69 (29—35, 64—64).

Luptă la nivel înalt. Protagoniști Cernea (Dinamo București) și Ioneci (Politehnica Galați)

Foto: T. Roibu

A început „Cupa de iarnă"

De mai bine de o săptămînă, atît în Capitală cît și în alte centre din țară, au început întrecerile din cadrul unei tradiționale competiții, organizată anual în pauza dintre turul și returul campionatelor republicane. Este vorba de „Cupa de iarnă", din desfășurarea căreia vă prezentăm primele vești primite de la corespondenți.

LUPENI. Sala de sport din localitate a găzduit în zilele de 25 și 26 noiembrie jocurile programate în prima etapă a „Cupei de iarnă". Iată rezultatele înregistrate: FEMININ: Liceul Lupeni—Șc. sportivă (anul V) 8—26; Șc. sportivă (anul IV)—Utilajul Petroșeni 16—6; Șc. sportivă (anul V)—Șc. sportivă (anul IV) 15—11; Utilajul Petroșeni—Liceul Lupeni 13—10; MASCULIN: Utilajul Petroșeni—Minerul Lupeni 33—21; Știința I—Știința II 27—21; Utilajul Petroșeni—Știința II 22—11; Minerul Lupeni—Știința I 24—27. Întrecerile continuă în zilele de 17 decembrie și 7 ianuarie 1968 cu meciurile din etapele a II-a și a III-a.

S. Băloi, coresp.

BACĂU. De curînd s-a disputat prima etapă a „Cupei de iarnă", care a furnizat întreceri de bun nivel tehnic. Iată rezultatele înregistrate: FEMININ: Liceul Pedagogic—Știința I.P. 11—21 (3—11); Voința Bacău—Șc. sportivă Piatra Neamț 2—17 (0—7); Textila Buhuși I—Textila Buhuși II 19—12 (11—4); MASCULIN: Șc. sportivă Bacău—Știința I.P. 15—38 (9—21); Dinamo Bacău—Șc. sportivă Piatra Neamț 44—12 (23—4), Voința Bacău—**Textila Buhuși 28—22 (12—10).**

Ilie Iancu, coresp. principal

8, 9, 10... out

În sala uzinei „1 Mai" din Ploiești s-a disputat duminică seara finala etapei de zonă din cadrul „Cupei U.G.S.R.". Numeroși spectatori au asistat la cîteva partide de bună valoare tehnică, la care au contribuit în special tinerii pugiliști **C. Ștefan** (București), **Fr. Molnar** (Brașov), **Mihai Cornel** (Ploiești), și **N. Sima** (Brașov). Ca judecători și arbitri de ring au funcționat: **B. Robert** (București), **Teodor** (Brăila), **Enescu, Popovici** și **Petre Mihai** (Ploiești). Din cauza erorilor comise, arbitrul **Petre Mihai** a fost exclus din juriu! Iată cîștigătorii care se vor prezenta la finalele de la Reșița: **C. Ștefan** (Buc.), **I. Lungu** (Buc.), **D. Șerban** (Ploiești), **Cr. Rotaru** (Ploiești), **C. Stanciu** (Buc.), **Mihai Cornel** (Ploiești), **V. Deșliu** (Ploiești).

Gh. Apostolescu, coresp.

● Recent s-a disputat, la Oradea, întîlnirea de box dintre formațiile **Crișul Oradea** și **Progresul Salonta.** Evoluția peste așteptări a unor tineri boxeri a făcut ca gala să fie de un bun nivel tehnic. În mod deosebit s-au remarcat: **I. Forian, L. Horvath, St. Toth,** și **I. Nica** (Crișul), **Al. Bakoș, I. Katona, Fr. Herdelo** (Progresul). Dacă boxerilor respectivi li se vor asigura, în continuare, condiții bune de pregătire, ei au toate șansele să devină pugiliști valoroși. Iată rezultatele în ordinea categoriilor: **L. Ban** b.p. **S. Oprea; I. Făreaș** meci nul cu **Al. Vădan; Fl. Borzuș** p.p. **Al. Borbely; I. Nica** b.p. **M. Vaș; L. Varga** învinge ab. I V, **Csarkoș; L. Horvath** inv. ab. II **Gh. Vancea; A. Mujiu** b.p. I. **Katona; D. Sas** p.p. **Fr. Herdelo; M. Puiu** inv. ab. II **Gh. Culiță; I. Forian** p.p. **Al. Bakoș; St. Toth** inv. ab. II **Gh. Olah.** Primii sînt boxerii de la Crișul Oradea.

I. Ghișa și A. Jilău — coresp.

Navetiștii de la Ploiești

De necrezut, dar lucrurile stau așa...

Sportivii Valeria Dumitrescu și Alexandru Vrînceanu locuiesc cu familiile lor la Ploiești. Tot aici lucrează: ea la cooperativa Deservirea, el la Depoul C.F.R. Acum cîțiva ani, cînd i-am cunoscut, Valeria Dumitrescu juca la Voința, iar Alexandru Vrînceanu era om de bază în „sextetul" Petrolului, echipe care și în prezent se numără printre cele mai bune din țară. În orașul Ploiești există arene, există cadre tehnice prieepute, (care au crescut pe Cristu Vînătoru, Dumitru C. Dumitru și pe alți popicari de valoare), iar cele mai bune formații ploieștene sînt angrenate, duminică de duminică, într-un campionat direct regional. Este absurd să crezi că, avînd la dispoziție astfel de condiții, un jucător ploieștean ar putea părăsi echipa din localitatea unde trăiește și muncește. Practic, însă...

La ultimul concurs de verificare a loturilor republicane, desfășurat în Capitală, ni s-a atras atenția că sportivii menționați aparțin orașului București, cu acte în regulă: Valeria Dumitrescu s-a transferat la clubul Voința, iar Alexandru Vrînceanu la Rapid. Vă veți întreba: cînd și cum se antrenează? Răspunsul l-am primit chiar de la antrenorii celor două cluburi, Alexandru Andrei (Voința) și Tudor Buzea (Rapid): fac naveta de 3—4 ori pe săptămînă.

O navetă care trebuie să ne pună pe gînduri. Cei care le-au aprobat transferul la București vor spune poate: ce ne privește pe noi cum se antrenează și cum joacă? Treaba lor! Este vorba, în esență, de un act de racolaj, care a dus la slăbirea unor echipe provinciale. Constatăm, totodată, și un dezinteres pentru creșterea cadrelor tinere, în locul cărora antrenorii respectivi preferă să importe popicari gata formați.

Tr. IOANIȚESCU

După restanțele de duminică din „B"

Duminică s-au disputat 5 din cele 7 restanțe în Divizia B. Iată rezultatele: MASCULIN, **seria a II-a:** Creația Brașov — Politehnica Timișoara 0—3 (—10, —7, —11); **seria a III-a:** Medicina Buc. — Construcții Buc. 3—2 (8, 11, —4, —12, 11); FEMININ **seria I:** Sănătatea Arad — C.S.U. Oradea 3—0 (14, 4, 5), **seria a II-a:** Flacăra roșie Buc. — I.C.F. Buc. 0—3 (—2, —8, —7), **seria a III-a:** A.S.E. Buc. — Viitorul Buc. 3—0 ! (14, 0, 13). Clasamentele, după aceste restanțe, arată astfel:

MASCULIN

Seria a II-a

1.	Universitatea Tim.	7	5	2	18: 6 12
2.	Electroputere Cv.	7	5	2	16:15 12
3.	Inainte Tim.	6	5	1	17: 4 11
4.	I.C. Arad	7	3	4	12:15 10
5.	Univ. Craiova	7	3	4	12:16 10
6.	Politehnica Tim.	5	3	2	12: 9 8
7.	Creația Brașov	7	1	6	6:20 8
8.	Știința Petroșeni	6	1	5	7:15 7

Seria a III-a

1.	Progresul Buc.	7	7	0	21: 5 14
2.	Semănătoarea Buc.	7	6	1	20:12 13
3.	Politehnica Bv.	7	5	2	18: 8 12
4.	Medicina Buc.	7	3	4	13:17 10
5.	Politehnica Iași	7	2	5	11:17 9
6.	Universitatea Buc.	7	2	5	11:18 9
7.	Construcții Buc.	7	2	5	10:18 9
8.	Dacia Brăila	7	1	6	9:18 8

FEMININ

Seria I

1.	Universitatea Tim.	7	7	0	21: 2 14
2.	Sănătatea Arad	7	5	2	16: 7 12
3.	Corvinul Deva	7	5	2	16: 8 12
4.	Medicina Tg. Mureș	7	5	2	17:10 12
5.	Lic. N. Bălcescu Cluj	7	3	4	11:16 10
6.	Șc. sp. Oradea	7	1	6	7:18 8
7.	Medicina Cluj	7	1	6	7:19 8
8.	C.S.U Oradea	7	1	6	5:20 8

Seria a II-a

1.	I.C.F.	7	7	0	21: 3 14
2.	Voința M. Cluc	7	5	2	17: 7 12
3.	Sănătatea Tîrgoviște	7	5	2	18:11 12
4.	Tricotajul Brașov	7	4	3	14:13 11
5.	Șc. sp. Constanța	7	4	3	15:15 11
6.	Știința Găești	7	2	5	9:17 9
7.	Politehnica Brașov	7	1	6	4:20 8
8.	Flacăra roșie Buc.	7	0	7	9:21 7

Seria a III-a

1.	Ceahlăul P. Neamț	7	6	1	20: 5 13
2.	Progresul Buc.	7	5	2	19:12 12
3.	Universitatea Buc.	7	4	3	14:13 11
4.	Viitorul Buc.	7	4	3	14:13 11
5.	Șc. sp. Bacău	7	4	3	15:14 11
6.	Univ. Iași	7	3	4	11:12 10
7.	Politehnica Galați	7	1	6	6:19 8
8.	A.S.E. București	7	1	6	7:18 7

Au mai rămas de disputat două partide din seria a II-a masculină. Prima (Politehnica Timișoara — Știința Petroșeni) va avea loc azi, iar cea de a doua (Inainte Timișoara — Politehnica Timișoara) se va disputa vineri 8 decembrie.

fotbal

ULTIMA ZI DE LUCRU ÎNAINTEA ÎNTÎLNIRII DECISIVE

— Printre fotbaliștii naționalei —

Sasu (stînga), Coman și Kallo citesc ultimele vești din tabăra adversă Foto : Teodor Roibu

Rece și singuratec — ovalul de beton al stadionului „23 August" în această dimineață de început de decembrie. Sîntem aici în căutarea fotbaliștilor din lotul reprezentativ și privirea ne este atrasă de un ziar uitat, ce zboară din treaptă în treaptă, undeva la peluza dinspre „Ianculai".

Ne smulgem repede clipei de reverie, stîrnită poate de joaca peticului de hîrtie prins în rafala de vînt, și pornim după... **Constantin, C. Dan, Coman, Ion Ionescu** și ceilalți. Îi găsim pe terenul atleților, situat nu departe de stadionul central. Cei de pe margine, **Dobrin** (cu piciorul în ghips) și **Barbu** (ușoară întindere musculară) ne pun la curent cu programul pe care-l efectuează colegii lor sub conducerea antrenorului Ștefan Onisie. **„Abia la sfîrșit va fi mai interesant de urmărit și pentru dv.** — ne asigură cei doi coechipieri ai formației F.C. Argeș. **Sînt prevăzute 15 minute pentru joc la două porți".** Și, în timp ce noi încercăm o încălzire pe margine, sub forma unei bătute pe loc, cei din teren au tricourile umede. Cu gîndul la travaliul de mîine, cînd handicapul de un gol va trebui recuperat și apoi depășit, nimeni nu-și îngăduie nici o clipă de odihnă. Și, **fețele lui Ghergheli, Dan, Constantin, Dumitru Nicolae, Mocanu, Koszka,** pe care sudoarea curge șiroaie, par să ne spună că doar astfel miercuri le poate fi mai ușor...

Într-un tîrziu apar și mingile. Sarea și piperul. Chiar la un simplu antrenament. Se alcătuiesc repede patru micro-formații pentru două partide de mini-fotbal. Într-o latură a terenului se înfruntă : **Constantin, Pîrcălab, Sasu și Deleanu** (de o parte), **Kallo, Dumitru Nicolae, Sătmăreanu și Radu Nunweiller** (de cealaltă). Pe o altă porțiune de teren se întrec **Coman, Adamache** (ambii portari acționează ca jucători de cîmp), **Ivăncescu, Lucescu** și respectiv — **Koszka, C. Dan, Ion Ionescu, Ghergheli.** Echipa „profesorului" leagă mai mult, se descurcă mai ușor pe spații restrînse dar, cînd se găsește în apropierea porții (nu mai mare de un metru) Pîrcălab și cu Sasu acuză contactul cu fundașii de meserie, Dumitru Nicolae și Sătmăreanu.

★

De aici, de pe terenul de atletism, întregul lot este convocat în sala de proiecție, la o ședință de pregătire cu caracter teoretic, dar cu exemplificări concrete. Profesorul **Nicolae Petrescu** și **Mircea Ionescu** au închegat un film de 50 de minute, cuprinzînd faze din meciul cu echipa R.F. a Germaniei. (Ultima evoluție a tricolorilor noștri). Din cînd în cînd, operatorul este nevoit să oprească pentru a lăsa loc comentariului critic făcut de antrenorul **Angelo Niculescu.**

„Uite Mocanu — spune acesta. **Aici te-ai plasat defectuos. Ești pe aceeași linie cu Libuda, ba nu, chiar ceva mai înainte. O lansare la timp și adversarul dumitale direct, aflat cu fața la poartă, te pierde pe drum",**

Sau la o altă fază, în care Sătmăreanu înaintează cu mingea la picior în terenul oaspeților :

„Pîrcălab ! Constantin ! Kallo ! Fiți, vă rog, atenți : Sătmăreanu nu are cui să trimită balonul, deoarece nu încercați să vă demarcați. Dacă nu țișnea Ghergheli, pe spațiul liber din spatele lui Vogts, Sătmăreanu ar fi fost nevoit să paseze lateral sau chiar înapoi...".

După alte cîteva secvențe vine rîndul lui Sătmăreanu să primească observațiile critice ale antrenorului :

„Spune-mi, te rog, ce ai realizat dumneata cu centrarea efectuată în grămada alcătuită din patru-cinci jucători, printre care Schultz, Weber și Wolter ? Mingea a fost respinsă cu ușurință, iar echipa noastră care se afla în atac a trebuit să treacă în apărare".

★

Momente de respiro, în camere. La 304, **Koszka** se destinde ascultînd muzică. Îi smulgem, totuși, cîteva mărturisiri : **„La Berlin a trebuit să joc retras în fața fundașilor centrali. De astă-dată avem nevoie de goluri. Voi încerca și eu**

Ghete „Adidas", crampoane marca... Dan Coe. „N-aveți idee cît de mult contează să știi să-ți alegi cramponul cel mai potrivit..."

să avanseze pentru a-mi sprijini coechipierii din prima linie". Vizavi, într-o altă cameră, îi găsesc pe **Dan** și **Ionescu : „Meci specific de calificare** — spune Dan. **Va cîștiga echipa cu nervii mai tari și care va acționa mai lucid".**

„Și echipa aceasta sper să fie a noastră" — completează Puiu Ionescu.

★

La înapoiere, trecem din nou pe lîngă ovalul de beton, rece și singuratec, al stadionului „23 August". Cum va arăta mîine ? Mîine, zecile de mii de iubitori ai fotbalului îl vor însufleți.

G. NICOLAESCU

RAPID — LOKOMOTIV MOSCOVA

(Urmare din pag. 1)

Așadar, **după-amiază,** în Giulești, avem toate șansele (noi, spectatorii) să asistăm la o partidă interesantă, atractivă.

Și, acum, îndeplinirea unei făgăduieli făcute în ziarul nostru de ieri : amănunte privind regulamentul competiției și formațiile.

Dacă după disputarea celui de al doilea meci (cel de astăzi) scorul general ar deveni egal (presupunînd că Lokomotiv Moscova ar obține victoria cu 2—1) se vor executa cîte 5 lovituri de la 11 m de către fiecare echipă. Regulamentul prevede ca aceste lovituri să fie executate de către același jucător și apărate de către același portar. Aceste suite de lovituri (cîte 5) vor fi acordate pînă cînd se va obține departajarea, cu un gol, a învingătorului.

O altă prevedere îngăduie schimbarea a doi jucători de cîmp și a portarului, pe întreaga durată a partidei.

Iată formațiile anunțate de către conducerile tehnice ale celor două echipe :

RAPID : RĂDUCANU — ȘTEFAN, MOTROC, LUPESCU, GREAVU — DINU, JAMAISCHI — NĂSTURESCU, DUMITRIU II, NEAGU, CODREANU.

LOKOMOTIV MOSCOVA : **SEHOV — JITCUS, USATOR, RODIONOV, ZAIȚEV — ALEXANDROV, PETROV — KOROTKOV, MIHAILOV, COH, SELUTKO.**

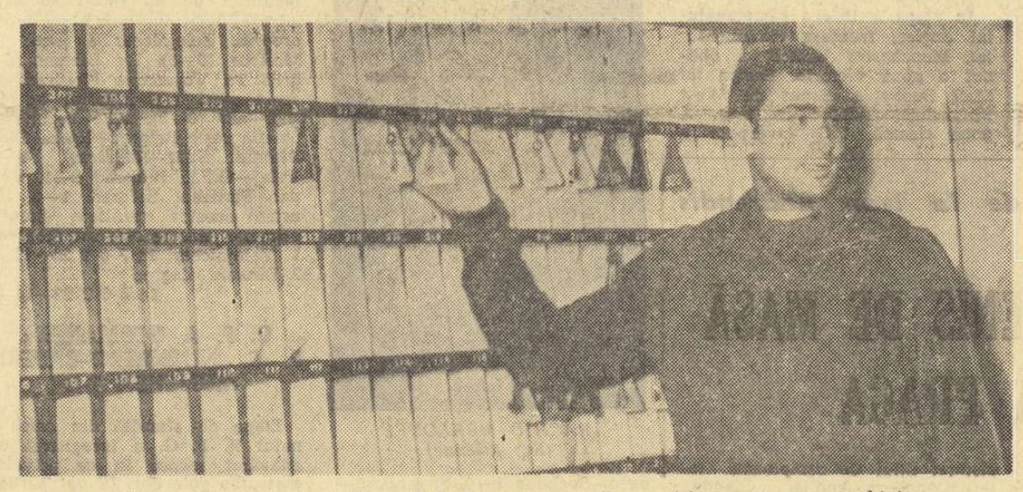

„Camera 315 ? Poftiți..." Portarul (de astă-dată improvizat) Coman își servește un coechipier...

În vizită la meșterii tractoarelor

(Urmare din pag. 1)

s-a datorat la început entuziasmului unor oameni și mai apoi bazei materiale dintre cele mai bune pe care o are clubul, ca și organizării sale corespunzătoare.

★

La cîteva zeci de metri de uzină se află Stadionul Tractorul. Denumirea ni se pare improprie. E vorba de un complex. Lîngă stadionul de 15—20 000 de locuri se află sala de sport, un teren de fotbal (cu zgură), două terenuri de volei, unul de handbal, o sală de box și una de forță, ultimele două amenajate sub tribuna stadionului, unde, de altfel, se află și sediul clubului și magazia cu echipament.

Încheiem aceste rînduri consemnînd părerea de rău a activiștilor sportivi că pe timpul iernii „Tractoriada" intră aproape în anonimat. Sala de sport a clubului e suprasolicitată, fiind folosită zilnic (de la orele 15 pînă aproape de miezul nopții) de toate echipele de volei, handbal, baschet din oraș care participă în campionatele țării și, printre picături, de cele 39 de clase ale școlii profesionale, adică de peste 1 000 de elevi. În aceste condiții, organizarea competițiilor sportive dedicate neclasificaților și nelegitimaților, celor care iubesc totuși mișcarea, exercițiul fizic, este imposibilă. Trei-patru luni totul se va rezuma doar la șah și la schi. Dar cum schiurile sînt deocamdată puține și scumpe, vă închipuiți cum stau lucrurile...

★

Să ne oprim puțin în secțiile de performanță ale clubului Tractorul : la atletism, handbal, box, ciclism, volei, turism, lupte (cea mai tînără secție) și, bineînțeles, la fotbal, printre băieții și fetele care-i reprezintă pe muncitorii de la Tractorul în competițiile republicane. Să trecem în revistă echipele în care au crescut handbalistele Mora Windt și Iuliana Neaco, voleibalistul Gheorghe Fieraru, azi maeștri emeriți ai sportului, atleta Ana Sălăgean, fotbalistul Vasile Seredai (maeștri ai sportului), care au purtat de multe ori tricourile cu stema Republicii noastre a cărei sărbătoare se va face, în curînd, pentru a 20-a oară.

În anii din urmă, sportivii Tractorului au obținut unele succese. Dar oamenii din uzină așteaptă mai mult de la ei. De la fotbaliști în primul rînd, (ei se luptă de doi ani să revină în divizia B), de la atleți și boxeri pentru că Ana Sălăgean și tinerii N. Pița și P. Gabor — (atletism), N. Streașină, (campion republican de box la juniori), înseamnă totuși prea puțin. Iubitorii de sport de la Tractorul îi îndeamnă la performanțe mai bune și pe ciclești, luptători și handbaliști. Să nu uităm că la Tractorul s-a jucat cîndva un handbal de valoare. Dar acum echipa de fete s-a desființat (din trei formații — Tractorul, Rulmentul și Partizanul roșu — s-a făcut una singură mai slabă decît ce avea Brașovul acum cîțiva ani), iar echipa masculină e și ea sub valoarea de altădată. Și cum Tractorul își are „casa" în inima munților să-i amintim și pe schiori. Cîțiva tineri, îndeosebi Birsan, promit. Dar de la speranțe antrenorii trebuie să treacă la o muncă temeinică cu seniorii care să se bată direct pentru titlurile de campioni.

Sportivii de la Tractorul așteaptă acest lucru. Îl consemnăm în locul unui angajament, cu siguranța că mîine performanțele vor fi mai bune decît cele de azi, că simbioza sport de masă-sport de performanță se va realiza pe măsura dorințelor și a bunelor condiții materiale pe care le au sportivii de la Tractorul. Constructorii de tractoare sînt oameni de ispravă. Iată de ce la succesele din producție ei le vor adăuga și pe cele de pe stadion.

PORȚILE LOTURILOR REPUBLICANE LARG DESCHISE

Existența de mai multă vreme a loturilor republicane de atletism a contribuit la formarea unei bogate experiențe în ceea ce privește activitatea acestora. Și, totuși, în ciuda faptului că există o asemenea experiență, pînă acum includerea atleților în lot nu avea la bază un criteriu obiectiv, stimulativ.

Pentru viitor selecționarea în loturile republicane de seniori și juniori se va face pe baza realizării de către atleți a unor performanțe standard. Iată lista acestora :

SENIORI **(bărbați și femei) : 100 m :** 10,8 s — 12,4 s ; **200 m :** 22,0 s — 25,4 s ; **400 m :** 49,2 s — 58,5 s ; **800 m :** 1:54,0 — 2:15,0 ; **1500 m :** 3:55,0 ; **5000 m : 15:00,0 ; 10 000 :** 31:30,0 ; **maraton :** 2.38:00,0 ; **20 km marș :** 1.40:00,0 ; **50 km marș :** 4.45:00,0 ; **3000 m obst. :** 9:15,0 ; **110 mg (80 mg) :** 15,0 s — 11,4 s ; **400 mg :** 55,5 s ; **lungime :** 7,25 m — 5,70 m ; **triplu :** 15,25 m ; **înălțime :** 1,98 m — 1,60 m ; **prăjină :** 4,25 m ; **greutate :** 15,00 m — 13,00 m ; **disc :** 45,00 m — 43,00 m ; **suliță :** 63,00 m — 44,00 m ; **ciocan :** 55,00 m ; **decatlon (pentatlon) :** 6000 p — 3800 p ; **cros :** primii 10 clasați, respectiv, primele 8, la campionatul republican sau la concursul de selecție.

JUNIORI **(băieți și fete) și tineret (născuți în 1948) : 100 m :** 11,1 s — 12,6 s ; **200 m :** 22,5 s — 26,3 s ; **400 m :** 51,0 s — 60,0 s ; **800 m :** 1:57,5 — 2:20,0 ; **1500 m :** 4:05,0 ; **3000 m :** 9:07,0 ; **10 km marș :** 50:30,0 ; **1500 m obst. :** 4:28,0 ; **110 mg (80 mg) :** 14,8 s (91,44 cm) și 16,0 s (106 cm) — 11,9 s ; **400 mg :** 58,0 s ; **lungime :** 6,75 m — 5,40 m ; **triplu :** 14,00 m ; **înălțime :** 1,85 m — 1,50 m ; **prăjină :** 3,90 m ; **greutate :** 13,70 m (6 kg) și 12,30 m (7,257 kg) — 12,00 m ; **disc :** 46,50 m (1,5 kg) și 39,00 m (2 kg) — 39,00 m ; **suliță :** 56,00 m — 40,00 m ; **ciocan :** 50,00 (6 kg) și 44,00 m (7,257 kg) ; **decatlon (pentatlon) :** 5 200 p — 3600 p ; **cros :** primii 10 clasați, respectiv, primele 8, la campionatul republican sau la concursul de selecție.

★

Intră în vederile antrenorilor pentru lotul republican toți acei atleți care au înregistrat în acest an standardurile cerute sau le vor realiza în concursurile sezonului competițional 1968. Secțiile de atletism din cluburi și asociații vor putea face propuneri F.R.A. pentru scoaterea din loturile republicane a acelor atleți care nu dovedesc conștiinciozitate în pregătire sau care au atitudini necorespunzătoare. De asemenea vor fi scoși din lot acei sportivi care deși îndeplinesc cerințele standardurilor nu realizează performanțe care să certifice posibilitatea unui progres în continuare.

★

F.R.A. a stabilit, de asemenea, criteriile de formare a echipelor reprezentative ale țării. În mod obișnuit acestea vor fi alcătuite din primii clasați la fiecare probă la concursurile de selecție, conform protocolului întîlnirilor respective. Aceste concursuri vor fi programate cu 3—4 săptămîni înaintea întîlnirilor internaționale și vor fi menționate în planul de pregătire a loturilor republicane. În cazul în care, din motive de forță majoră (constatată), unii atleți nu vor putea lua parte la aceste concursuri selecționarea lor poate fi totuși făcută pe baza unei verificări serioase executate în prezența antrenorului federal.

Nu vor fi incluși în echipa reprezentativă, chiar dacă au înregistrat rezultate bune la concursurile de selecție, acei atleți care, în perioada premergătoare competiției respective, vor fi accidentați, care vor arăta prin performanțele lor o scădere a formei sportive (constatată de antrenorii lor, medicul lotului și antrenorul federal), ca și cei care vor săvîrși abateri.

În ceea ce privește participările atleților fruntași la diferitele concursuri internaționale cu caracter individual, F.R.A. a hotărît ca pentru sportivii din lotul olimpic să acorde, în funcție de cerințele planurilor individuale de pregătire, un număr nelimitat de întîlniri ; pentru cei clasați pe locurile 7—20 în lume, cîte 4 participări, pentru cei de pe locurile 21—50, cîte 3 participări, iar pentru ceilalți atleți fruntași, cîte 2.

Participarea la aceste concursuri va fi condiționată de rezultatele pe care respectivii atleți le vor obține cu 7—21 de zile înaintea competiției și care trebuie să confirme cifrele prevăzute în planurile individuale de pregătire. De fiecare dată, antrenorul federal va aviza asupra oportunității participării la concurs ținînd seamă de starea sănătății atletului respectiv, de forma lui sportivă.

★

Apreciem că aceste măsuri ale Federației de atletism, care pun, în sfîrșit, ordine într-o serie de probleme atît de mult discutate, vor fi respectate cu toată hotărîrea și principialitatea. Și sîntem convinși că nu peste multă vreme roadele acestora se vor vedea.

— r. vil. —

S-AU ÎNCHEIAT FINALELE NAȚIONALELOR DE GIMNASTICĂ

(Urmare din pag. 1)

Gh. Tohăneanu 18,800 ; 3 I. Zamfir (Dinamo) 18,700 ; *Sărituri :* 1. P. Mihaiuc 18,750 ; 2. Gh. Tohăneanu 18,500 ; 3. N. Bercă (Dinamo) 18,475 ; *Paralele :* 1. A. Cadar **18,875 ; 2. P. Mihaiuc 18,700 ; 3. Al. Silaghi 18,525 ; *Bară :* 1. Gh. Tohăneanu 18,950 ; 2. A. Cadar 18,600 ; 3. I. Zamfir 17,975.**

INDIVIDUAL COMPUS : 1. *Gh. Tohăneanu* (Dinamo) 112,15 p. — campion național pe anul 1967 ; 2. *Anton Cadar* (Dinamo) 111,55 p. ; 3. *Petre Mihaiuc* (Steaua) 111,25 p ; 4. *Vasile Cosariu* (Politehnica Timișoara) 107,50 p ; 5. *Ladislau Buh* (Dinamo) 107,20 p. ; 6. *Ion Zamfir* (Dinamo) 107,20 p.

***Fete. Sărituri :* 1. Elena Ceampelea (Petrolul Pl.) 18,783 ; 2. Alina** Goreac (Șc sp. Lugoj) 18,609 ; 3 Rodica Apăteanu (Dinamo) 18,509; *Paralele :* 1 Lucia Chiriță (I.C.F.) 18,732 ; 2. Elena Ceampelea 18,667; 3 Olga Ștefan (Dinamo) 18,616; *Bîrnă :* 1 Elena Ceampelea 18,663; 2. Rozalia Filipescu (Dinamo) 18,232; 3. Lucia Chiriță 17,965 ; *Sol:* 1. Elena Ceampelea 19,032 ; 2. Rozalia Filipescu 18,916 ; 3. Claudia Pandelescu (Șc. sp. 2 Buc.) 18,483.

INDIVIDUAL COMPUS : 1. *Elena Ceampelea* (Petrolul Ploiești) 74,764 p. — campioană națională pe anul 1967 ; 2. *Lucia Chiriță* (I.C.F.) 72,629 p ; 3 *Rozalia Filipescu* (Dinamo București) 72,330 p. ; 4. *Rodica Apăteanu* (Dinamo București) 71,865 p. ; 5. *Irina Sărăcuț* (C.S.M. Cluj) 71,397 p. ; 6. *Alina Goreac* (Școala sportivă Lugoj) 70,131 p.

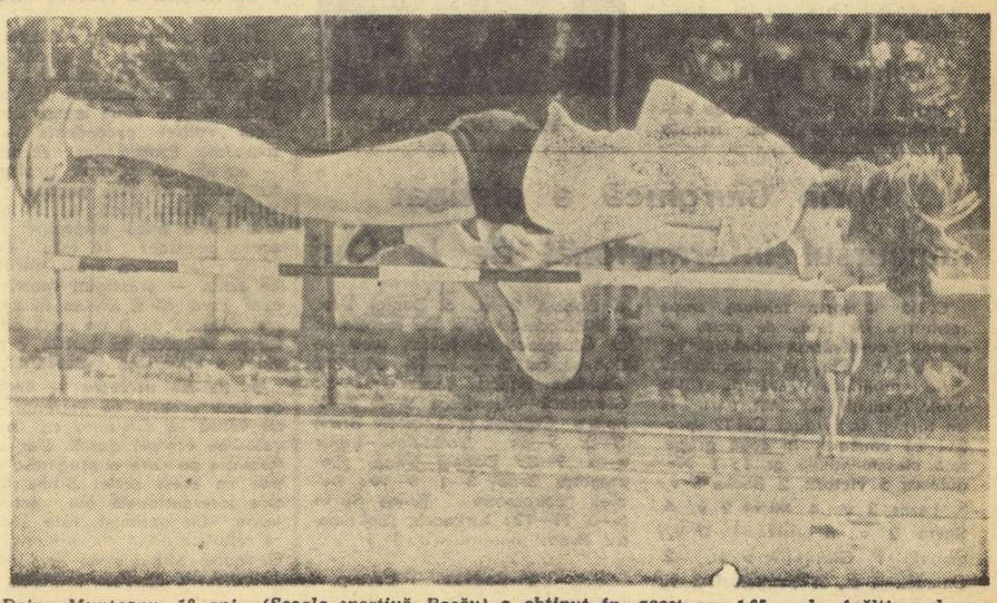

Doina Munteanu, 18 ani, (Școala sportivă Bacău) a obținut în acest an 1,65 m la înălțime, la un centimetru de norma de maestru al sportului Foto : R. Vilara

Cele două TRICOURI

Nu cred că poate exista o mai mare împlinire sufletească decît să simți într-un moment oarecare al vieții, că o fărîmă din munca și eforturile tale au contribuit — fie și numai cu o infimă parte — la afirmarea în lume a patriei tale. Alături de străluciți reprezentanți ai științei, artei și culturii românești, alături de alți purtători ai virtuților noastre, sportivii au adus adeseori faimă țării, trăind ei înșiși momente de supremă satisfacție. Pe numeroase stadioane ale lumii, tricolorii noștri și-au dovedit, nu o dată, cu talentul și înalta lor pregătire, marea și profunda dorință de a contribui la creșterea gloriei patriei. De-a lungul anilor, cu o covîrșitoare pondere în ultimele două decenii, cele ale Republicii, sportul românesc a primit strălucirea unei multilaterale afirmări internaționale. Se vorbește astăzi cu prețuire, pe toate meridianele, despre școala sportivă românească creată la handbal, caiac-canoe, rugbi sau lupte.

Zilele care ne mai despart de sfîrșitul anului cer continuarea eforturilor de autodepășire, a unor sportivi fruntași, mobilizarea tuturor resurselor lor fizice și morale, deoarece sezonul competițional nu s-a încheiat încă. Panoramicul sportiv intern și, mai ales, cel internațional includ importante examene, confruntări de prestigiu, la care reprezentanții țării noastre pot și trebuie să aibă evoluții la nivelul condițiilor create, pe măsura dragostei cu care sînt înconjurați de milioane de cetățeni ai patriei, la înălțimea misiunii de cinste de a fi solii sportului românesc, în necontenită înnoire și permanent progres. Ne gîndim la apropiatele întîlniri internaționale ale rugbiștilor, baschetbaliștilor, boxerilor, jucătoarelor de tenis de masă, handbaliștilor și ale unor echipe de fotbal angajate în diferite competiții importante. Cu multă nerăbdare este așteptat meciul-decisiv cu echipa reprezentativă de fotbal a R.D. Germane. Este poate un moment potrivit să reamintim sportivilor noștri răspunderea pe care o incumbă îmbrăcarea tricoului echipei naționale, răspundere infinit mai mare decît aceea de a purta tricoul echipei de club, în obișnuitele jocuri de campionat. A îmbrăca tricoul național nu înseamnă doar recunoașterea unei mai bune comportări decît a colegilor de echipă, într-o competiție sau alta, o investitură care presupune — în primul rînd — răspunderea față de culorile patriei, obligația morală de a confirma nu numai speranțele cîtorva mii de suporteri ai echipei tale de club, ci ale unei țări întregi. Pe tricoul, îmbrăcat cu emoție, scrie acum nu Farul sau Argeșul nu Steaua ori Dinamo, ci: ROMÂNIA, numele patriei de la care ai primit marea încredere de a o reprezenta într-o întrecere internațională importantă. Acesta este acum — trebuie s-o mai spunem ? — jocul de mîine cu fotbaliștii din R.D. Germană.

Ce așteptăm de la purtătorii tricoului național ? Să răspundă cu toată ființa lor acestei misiuni de cinste. Să joace un fotbal de calitate. Să dăruiască sportului îndrăgit — în cele 90 de minute — talentul, ambiția lor. Să dovedească hotărîrea fermă de a face totul pentru victoria culorilor pe care le reprezintă. Aceasta înseamnă că cei 11 componenți ai naționalei trebuie să alcătuiască, din primul pînă în ultimul minut, o ECHIPĂ, puternic sudată, nu numai prin scheme tactice ci, înainte de toate, prin puternice și nobile legături sufletești. Să mai spunem, oare, că trebuie lăsate de o parte animozitățile ce s-au putut crea, pentru un moment, între ei în jocurile de campionat ?

Am consemnat nu o dată puterea de mobilizare a sportivilor noștri, deseori chiar spiritul lor de sacrificiu, pe care l-au dovedit concurînd, uneori cu prețul unor inimaginabile eforturi, și reușind — în aceste condiții — să obțină victorii a căror valoare sportivă era dublată de aceea a unei înalte conștiințe și răspunderi patriotice. Nu o dată, printre acești sportivi s-au numărat și jucători ai echipei naționale de fotbal. Ce oare altceva decît dragostea față de culorile patriei i-a făcut pe ei, ca și pe mulți alții, să găsească resurse nebănuite, să descopere energii de care poate nici nu credeau că sînt capabili ?

Meciurile de fotbal au în cursul lor momente grele, în care te simți uneori copleșit, tentat să cedezi. Îți consideri adversarul mai bine pregătit, cu reflexe mai prompte, și spectrul înfrîngerii îți apare inevitabil. Se găsește atunci un coleg de echipă care dă tonul mobilizării ultimelor resurse, dăruindu-se el mai întîi, altul urmîndu-i exemplul și apoi un altul și din efortul colectiv răsare victoria. Victorie pe care o dorim, din toată inima, tricolorilor noștri în meciul de mîine.

Dragoș COJOCARU

NOU !

MARI AVANTAJE LA PRONOSPORT

Începînd cu concursul nr. 1 din 7 ianuarie 1968, se introduce la sistemul PRONOSPORT trierea centralizată, care va înlocui autotrierea actuală.

Atribuirea premiilor se va face cu respectarea următoarelor principii tehnice de bază :

a) — La fiecare concurs se vor atribui premii de 3 categorii (variabile ca număr de pronosticuri exacte);

— **categoria I** pentru variantele cu cel mai mare număr de rezultate exacte ;

— **categoria a II-a** pentru variantele cu numărul de rezultate exacte imediat inferior celui de la categoria I;

— **categoria a III-a** pentru variantele cu numărul de rezultate exacte imediat inferior celui de la categoria a II-a ;

b) — Numărul minim de rezultate exacte cu care se poate obține un premiu este de 8 ;

c) — Fondul de premii (45% din încasări la concursurile obișnuite și 40% din încasări la concursurile speciale) considerat 100%, se va repartiza pe categorii după cum urmează : **în cazul cînd se atribuie premii pe 3 categorii :** categoria I: 25%, categoria a II-a: 30%, categoria a III-a: 45% ; **în cazul cînd se atribuie premii pe 2 categorii:** categoria I: 30%; categoria a II-a: 70%; **în cazul cînd se atribuie premii pe o singură categorie,** aceasta va primi întreg fondul de premii de 100%.

d) — Premiul excepțional se desființează.

e) — Se mențin toate prevederile privind dreptul la premiere a variantelor 50%.

● Tragerea autoturismelor LOTO de astăzi va avea loc la București în sala Clubului Adesgo din calea Șerban Vodă nr. 209 cu începere de la ora 18,00.

PREMIILE CONCURSULUI PRONOEXPRES NR. 43 DIN 29 NOIEMBRIE 1967

EXTRAGEREA I : categoria I : 1 variantă a 57 176 lei ; a II-a : 4,5 a 13 764 lei; a III-a: 35 a 1 905 lei; a IV-a: 197,5 a 434 lei. a V-a: 702,5 a 122 lei; a VI-a: 3 719 a 32 lei.

EXTRAGEREA a II-a : categoria a II-a: 1 variantă a 36 069 lei și 3 a 11 069 lei; a III-a: 35 a 1 362 lei; a IV-a 181,5 a 337 lei; a V-a: 819 a 74 lei; a VI-a: 3 177 a 26 lei.

Report categoria I, extragerea a II-a: 75 838 lei.

SPORT LA

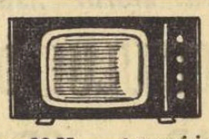

Ora 13,55 — transmisie de la stadionul Giulești, meciul de fotbal Rapid — Lokomotiv Moscova (semifinala campionatului feroviar european).

AL. MEDVEDIEV A FOST DIN NOU OASPETELE BUCUREȘTIULUI

Cu cîtva timp în urmă, răsfoind o colecție de reviste din 1953, privirile mi s-au oprit asupra unei fotografii: un tînăr puternic, fixînd deasupra capului o bară de haltere. Alexei Medvediev, pe atunci student al Institutului de cultură fizică din Moscova, ocupase primul loc la categoria grea (cu performanța de 440 kg) în cadrul întrecerilor de haltere ale celui de-al IV-lea Festival Mondial al Tineretului și Studenților, de la București. Trei ani mai tîrziu (1956), el reușea să cucerească și titlul de campion al Europei, performanță repetată în 1958. În 1957 la Teheran și în 1958 Stockholm, Medvediev s-a urcat pe treapta cea mai înaltă a podiumului medaliaților la campionatele mondiale.

Recent, Alexei Medvediev a vizitat din nou Bucureștiul, în calitate de antrenor principal al grupului halterofililor sovietici, care au efectuat un schimb de experiență cu sportivii români. Am profitat de acest prilej pentru a-i solicita un scurt interviu.

— Ce valoare are lotul pe care îl conduceți?

— Am sosit în capitala dv. cu 11 halterofili, în fruntea cărora se situează Alexei Vahonin, Vladimir Beleaev, Jan Talts și Anatoli Kalinicenko. Vahonin (cat. cocoș) a cucerit la Tokio, în 1964, titlurile de campion olimpic și mondial, fiind de asemenea campion mondial în 1963 și 1966. Beleaev a obținut medalia de aur a categoriei mijlocii la ultima ediție a C.M. (Berlin,1966). Talts și Kalinicenko dețin recorduri mondiale la categoria semigrea: primul — 502,5 kg la triatlon și 194 kg la aruncat, cel de al doilea — 151,5 kg la smuls.

— Care sînt principiile metodice de bază ale tehnicienilor sovietici?

— În pregătirea halterofililor noștri ne axăm în permanență pe trei componente esențiale: 1. dezvoltarea forței; 2. perfecționarea tehnicii; 3. individualizarea. Referitor la importanța pe care noi o acordăm forței generale, vreau să arăt că Talts aruncă peste 16 metri la greutate, iar Ditto Șanidze (care este și fotbalist de categoria I), deși măsoară 1,59 m, sare în înălțime 1,70 m! În antrenamentul de forță trebuie să se urmărească și menținerea vitezei, fără care nu se pot realiza performanțe înalte. Îmi amintesc că eu cîntăream 120 kg și alergam 11,6 sec. pe 100 metri.

— La ce aspiră elevii dv. în anul olimpic 1968 și cînd au început pregătirile în vederea J. O. de la Ciudad de Mexico?

— La unele categorii au apărut — în ultimii ani — halterofili de valoare foarte ridicată (japonezi, maghiari și alții). Întrecerile de haltere ale viitoarei Olimpiade se vor desfășura sub semnul unui mare echilibru, astfel că este dificil de dat un pronostic asupra clasamentelor individuale. În schimb, pe echipe, sperăm ca, datorită omogenității formației noastre, să ne clasăm din nou pe primul loc, ca și la Tokio.

— Ce părere aveți despre halterofilii români?

— Am remarcat cîțiva tineri cărora le întrevăd frumoase perspective: Zoro Fiat, Fiți Balaș, Gheorghe Mincu. Pentru a-și îmbunătăți performanțele, cred însă că va fi necesar să se opereze cîteva modificări în metodica de antrenament, privind perfecționarea tehnicii și dezvoltarea forței. În acest fel, ei vor avea șanse ca — peste doi-trei ani — să se numere printre cei mai buni performeri ai lumii.

Adrian IONESCU

LA BOGOTA

UNGARIA B, EGALĂ CU „OLIMPICII" CEHOSLOVACI

În cadrul unui turneu internațional care se desfășoară la Bogota, capitala Columbiei, s-au întîlnit Ungaria (B) și o selecționată olimpică a Cehoslovaciei. Întîlnirea a fost urmărită de 50 000 de spectatori și a luat sfîrșit cu un rezultat de egalitate: 3—3. Golurile au fost înscrise de Pușkaș, Kalona și Csernay (Ungaria), respectiv Stratil (2) și Bartalski.

● La Havana, în meci retur pentru preliminariile turneului olimpic de fotbal, reprezentativa de fotbal a Cubei a întrecut cu scorul de 2—1 (1—1) echipa Salvador. Pentru turul următor al competiției s-a calificat Salvador, care cîștigase primul joc cu 3—0.

PROPUNERI DE „UNIFICARE" A TENISULUI ÎN DISCUȚIA F.I.L.T.

PARIS 4 (Agerpres). — Comitetul de direcție al Federației internaționale de tenis de cîmp (F.I.L.T.) s-a întrunit la Paris pentru a lua în discuție problema organizării turneelor „open" (deschise atît amatorilor cît și profesioniștilor).

În comunicatul publicat la sfîrșitul reuniunii, comitetul își exprimă regretul față de hotărîrea federației britanice de a supune adunării generale a F.I.L.T. (programată la 14 decembrie la Londra) unele propuneri care se află în opoziție cu statutul Federației internaționale. ESTE VORBA DE DESFIINȚAREA ORICAROR DEOSEBIRI INTRE JUCATORII AMATORI ȘI PROFESIONIȘTI. Comitetul de direcție consideră că acceptarea propunerii federației britanice ar fi ilegală și dorește ca forul britanic să-și reconsidere poziția sa.

Comitetul de direcție recunoaște că există anomalii în ce privește „Spezele de deplasare" ale participanților la diferite turnee internaționale și alte cîteva probleme mai delicate pentru remedierea cărora vor fi prezentate propuneri la apropiata adunare generală a F.I.L.T.

Actualitatea internațională

TUR DE ORIZONT

ÎN CAMPIONATELE NAȚIONALE DE FOTBAL

Portarul Vukcevici, de la Hajduk Split, reține balonul printr-o săritură spectaculoasă

SPANIA: VALENCIA – SARAGOSSA 3–1

În campionatul Spaniei, etapa a 11-a nu a adus mari modificări în clasament. Atletico Madrid a jucat pe teren propriu cu Espanol Barcelona terminînd cu un scor alb (0—0). A doua clasată, Real Madrid, a susținut în deplasare partida cu Elche. Și acest meci s-a încheiat cu scorul de 0—0. O prețioasă victorie a realizat Valencia, care a întrecut pe teren propriu, cu 3—1, formația Saragossa. Alte rezultate: F. C. Barcelona — Pontevedra 4—0, Betis Sevilla—Real Sociedad 4—1, Sabadell—Sevilla 2—2, Cordoba—Malaga 2—3, Las Palmas—Atletico Bilbao 1—0. În clasament conduce Atletico Madrid cu 18 p, urmată de Real Madrid cu 16 p. Valencia totalizează 11 p — ca și Atletico Bilbao — și împarte locurile 7—8 cu aceasta.

ANGLIA: MANCHESTER UNITED DIN NOU ÎNVINGĂTOARE

În etapa a 19-a a campionatului englez, fruntașa clasamentului, Manchester United, a obținut o nouă victorie. Echipa lui Matt Busby a dispus de West Bromwich Albion cu 2—1. A doua clasată, F.C. Liverpool a jucat în deplasare, cu Fulham, terminînd la egalitate (0—0). Și a treia clasată, Manchester City a obținut un prețios punct la Sheffield (1—1, cu Wednesday). Alte rezultate: Burnley—Arsenal 1—0, Everton—Nottingham 1—0, Leeds United—Stoke City 2—0, Sunderland—Chelsea 2—3, Tottenham—Newcastle 1—1, West Ham — Sheffield United 3—0, Wolverhampton — Southampton 2—0. În clasament conduce Manchester United cu 27 p, urmată de Liverpool și Manchester City cu cîte 25 p.

FRANȚA: ST. ETIENNE SE DISTANȚEAZĂ

În etapa de duminică a campionatului francez, St. Etienne a obținut o nouă victorie. Liderii au învins formația corsicană Ajaccio cu 4—0. Celelalte rezultate: Bordeaux—Rouen 1—0, Valenciennes—Rennes 2—1, Monaco—Sochaux 1—0, Strasbourg—Lille 2—0, Nantes—Aix 5—1, Red Star—Nice 1—1, Sedan—Metz 5—0, Marseille—Angers 3—1, Lens—Lyon 1—0. În clasament conduce St. Etienne cu 25 p din 16 meciuri urmată de Sedan cu 22 p (17 j), Nice și Marseille cu 21 p (din 16, respectiv 17 jocuri).

RACHID MEKLOUFI (St. Etienne)

AUSTRIA: RAPID VIENA – CAMPIOANĂ DE TOAMNĂ

Prima parte a campionatului austriac s-a încheiat duminică. Echipa Rapid Viena a cîștigat partida cu Wacker Innsbruck cu 3—1, terminînd pe primul loc în clasament cu 22 p. Ea este urmată de F.C. Austria cu 19 p, care a terminat duminică la egalitate (2—2) cu Sturm Graz. Iată rezultatele celorlalte partide: Grazer A. K.—Viena 1—0, Austria Salzburg—Bregenz 3—1, Austria Klagenfurt—L.A.S.K. 1—1, Admira — Wiener S. K. 1—1.

IUGOSLAVIA: ÎN CELE 7 PARTIDE...

...ale etapei a 14-a s-au înscris 17 goluri. Cele mai multe au fost marcate în partida dintre Proleter și Zagreb, terminată cu un scor egal: 3—3. Fruntașele clasamentului nu au reușit să acumuleze decît un punct, pe teren propriu. Zelejnicear a jucat cu Maribor (0—0), iar Dinamo Zagreb cu Vojvodina Novisad. Și acest meci s-a încheiat cu un scor alb (0—0). Alte rezultate: Steaua roșie Belgrad—Rjeka 2—0, Hajduk Split—Radnicki 4—1, Velej—O.F.K. Beograd 2—1, Vardar—Partizan Belgrad 1—0. În urma acestor rezultate situația primelor clasate este următoarea:

1 Zelejnicear 14 7 6 1 26—12 20

2. Dinamo Zagreb 14 6 6 2 22—14 18

R. F. A GERMANIEI: F. C. NÜRNBERG–BAYERN MÜNCHEN 7–3!

Etapa de sîmbătă din campionatul R. F. G. a înregistrat un adevărat record în ce privește marcarea golurilor. În opt partide s-au înscris nu mai puțin de 42 de goluri! Cele mai multe au fost realizate în derbiul campionatului dintre F. C. Nürnberg și Bayern München. Victoria a revenit echipei din Nürnberg cu 7—3! În urma acestui rezultat excelent, conducerea clubului a hotărît să prelungească contractul antrenorului Max Markel pentru încă patru ani! Alte rezultate: Eintracht Braunschweig—Borussia Mönchengladbach 2—1, Werder Bremen—S. C. Karlsruhe 6—1, Duisburg—Hannover 96 1—2, Schalke 04—Hamburger S. V. 3—0, München 1860—Eintracht Frankfurt 5—0, F.C. Kaiserslautern—Borussia Dortmund 2—2, VfB Stuttgart — Borussia Neunkirchen (întrerupt în min.53 din cauza ceții, la scorul de 0—0), Allmania Aachen—F. C. Köln 4—2. În fruntea clasamentului se află F. C. Nürnberg cu 25 p, urmată de Bayern München 20 p, Borussia Mönchengladbach 19 p, München 1860 19 p, Eintracht Braunschweig 19 p etc.

URUGUAY: PENAROL MONTEVIDEO, CAMPIOANĂ

Înaintea ultimei etape, Penarol Montevideo conduce în campionatul Uruguayului, avînd un avans de 5 puncte față de cea de-a doua clasată, Nacional Montevideo. Astfel, cunoscuta formație Penarol este noua campioană a țării.

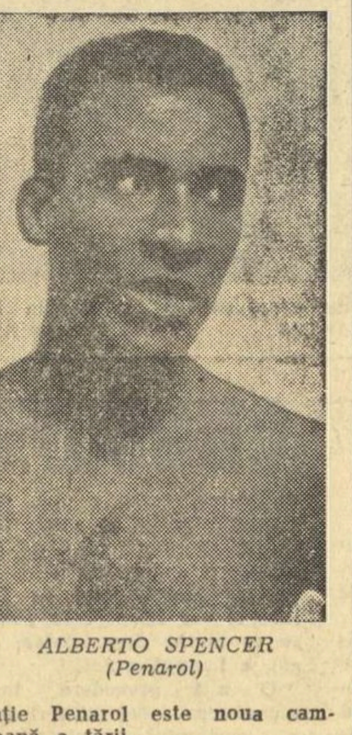

ALBERTO SPENCER (Penarol)

ALTE CAMPIONATE

● În Elveția, Grasshoppers are 4 puncte avans față de Lugano. În etapa de duminică, liderul a dispus cu 3—0 de Grenchen, iar Lugano cu 2—1 de Young Boys Berna.

● În campionatul Belgiei: Anderlecht — F. C. Bruges 1—1, Standard Liège—Beerschot 2—1.

● Într-un meci restanță din campionatul U.R.S.S., campioana țării, Dinamo Kiev, a fost învinsă pe teren propriu cu 1—0 de Dinamo Minsk.

Campionatul european de șah pe echipe

SOFIA (prin telefon, de la corespondentul nostru). **În runda a 2-a a semifinalei campionatului european de șah pe echipe, formația României a întîlnit puternica echipă a gazdelor. Aproape de necrezut, de data aceasta reprezentanții României, altminteri foarte bine cotați, n-au reușit nici o victorie. După consumarea a șapte partide scorul este de 5—2 în favoarea Bulgariei.**

La prima masă, Florin Gheorghiu l-a întîlnit pe vechiul său rival M. Bobotov. Campionul român urmărea, desigur o revanșă după partida pierdută în turneul de la Moscova din acest an și a depus toate eforturile ca s-o obțină. El a avut inițiativa din deschidere, a sacrificat o calitate, creînd amenințări care păreau imparabile. Dar Bobotov s-a apărat cu un admirabil sînge rece, a găsit mutări unice de defensivă și, provocînd un schimb general, a reușit să obțină egalitatea. La sfîrșit, după ce rezultatul fusese consemnat, l-am auzit spunîndu-i soției sale, campioana Bulgariei, Antonina Ivanova:

— A fost o partidă teribil de grea!

În timp ce Florin Gheorghiu ne declara:

— Am încercat totul, dar nu s-a putut obține nimic mai mult decît o jumătate de punct.

Tringov și Ciocîltea au expediat repede întîlnirea lor (22 de mutări) consemnînd remiza într-un final egal de piese ușoare. Cu același rezultat, după jocuri liniștite (și incolore) s-au încheiat partidele Radovici — Peev și Kolarov — Partos. În întîlnirile Radulov — Soos, Buza — L. Popov și Daskalov — Troianescu, echipierii români au comis o suită de greșeli și au pierdut, permițînd formației bulgare să conducă cu trei puncte.

În partidele întrerupte, Ghițescu are un pion mai puțin la Pîdevski (final de turnuri), Drimer două turnuri pentru damă la Spiridonov (ușoare șanse de cîștig), iar Ungureanu o poziție egală cu Minev.

Ungureanu a remizat întrerupta din prima rundă cu Schönberg, astfel că scorul întîlnirii R.D.G. — România este de 6—4.

Echipa R.D. Germane conduce cu $8^1/_2$—$^1/_2$ (1) în fața Greciei.

Aseară s-a jucat runda a 3-a.

Din cauza unei pene de lumină, partidele au început cu 45 de minute întîrziere. După 4 ore de joc, rezultatele înregistrate erau următoarele: România — Grecia $2^1/_2$—$^1/_2$ (7), Bulgaria — R. D. Germană 3—3 (4).

În clasament: Bulgaria $17^1/_2$ (7) p, R. D. Germană $17^1/_2$ (5) p, România $8^1/_2$ (10) p, Grecia $1^1/_2$ (8) p.

Astăzi se joacă ultima rundă a primului tur.

Toma HRISTOV

Corespondență specială de la Ivan Andreadis pentru ziarul „Sportul"

IN PREAJMA MECIULUI DE TENIS DE MASĂ VOINȚA ARAD — SPARTA PRAGA

„Întîlnirea va fi dificilă" — declară Marta Luzova

Vineri, la Arad, formația feminină de tenis de masă Voința va susține partida cu campioana Cehoslovaciei, Sparta Praga, contînd pentru cel de al doilea tur al celei de a V-a ediții a „C.C.E.". Știm că întîlnirea suscită un interes deosebit în orașul de pe malurile Mureșului și, în general, printre iubitorii acestui sport de la noi. De aceea, pentru o cît mai completă informare a cititorilor, ne-am adresat redacției ziarului „Ceskoslovenky Sport" din Praga, pentru a ne furniza o serie de date privind echipa oaspe. Solicitarea noastră a găsit ecoul cuvenit și iată articolul scris special pentru „SPORTUL" — de fostul campion al lumii, Ivan Andreadis, actualmente redactor al cunoscutei publicații sportive pragheze și totodată — antrenor al formației care ne va vizita săptămîna viitoare.

De 32 ori campioană a Cehoslovaciei

Sparta Praga este cel mai popular club din Cehoslovacia. Dar cei care vorbesc de Sparta nu se gîndesc numai la echipa de fotbal ci, înaintea tuturor sporturilor, la secția de tenis de masă. De ce?

SPARTA A CUCERIT DE 32 DE ORI CAMPIONATUL CEHOSLOVACIEI. În acest sport clubul avînd o veche tradiție. Printre marii ași nu putem să nu amintim de Vana, Stipek, Slar, iar dintre generațiile mai noi pe Wyhnanowski, Miko. Este interesant de arătat că pînă în 1964, campionatul de tenis de masă pe echipe în Cehoslovacia s-a desfășurat între formații mixte: 6 jucători și 2 jucătoare. De trei ani însă, de cînd formula a fost schimbată, jucătoarele de la Sparta au cîștigat de tot atîtea ori campionatul țării. Și un aport deosebit l-a avut **Marta Luzova**.

Marta Luzova

Marta are 20 de ani și de palmaresul ei se leagă un frumos succes: la 15 ani, ea a ieșit — pentru prima oară — campioană a Cehoslovaciei. De atunci în intervalul de cinci ani, Marta a cîștigat titlul de campioană internațională a Angliei, Olandei, Austriei și Iugoslaviei, Maria Alexandru fiindu-i una dintre cele mai redutabile adversare. Dar, cea mai mare performanță a Martei Luzova este cucerirea titlului de campioană a Europei — cu Vlado Miko — la dublu mixt, în 1966.

IVAN ANDREADIS

O altă jucătoare care s-a afirmat puternic — în ultimul timp — este Jitka Karlikova. Ea s-a remarcat în campionatele țării unde, făcînd pereche cu Luzova, a repurtat victorii remarcabile. Punctul forte al jocului ei îl constituie atacul din forhand și ea este cotată printre cele mai bune jucătoare de pe continent cu această lovitură. În actualul sezon, la recentele campionate internaționale ale Scandinaviei, Jitka a învins pe cunoscutele jucătoare vest-germane, Bucholz și Simon ca și pe Maria Alexandru și Eleonora Mihalca (în partida pe echipe încheiată totuși cu scorul de 3—2 în favoarea României).

Maria Palkova — Kruppova, a treia jucătoare din lotul Spartei, are o vastă experiență competițională. Palmaresul ei cuprinde victorii la toate jucătoarele cehoslovace. De asemenea, la bilanțul succeselor ei poate fi adăugat și cel înregistrat în dauna englezoaicei Mary Wright-Shannon. Palhova are un stil foarte incomod, deoarece e stîngace și eminamente ofensivă, de altfel, ca și colegele ei de echipă.

O declarație a Martei Luzova

Iată și o declarație a **Martei Luzova** în legătură cu meciul de la Arad: **„Sînt bucuroasă că sorții au decis să întîlnim pe Voința Arad. În cele două manșe ale finalei ediției precedente — în compania Progresului București — eu am decepționat, pentru că din totalul de șase partide, am cîștigat doar... două. Atunci n-am fost într-o bună dispoziție. De aceea, consider că este firesc să-mi refac — cu ocazia întîlnirii de acum — prestigiul sportiv pe care cred că îl aveam în România. Știu că va fi un meci dificil, iar pe Mihalca, în special, o consider o adversară redutabilă"**

În ce mă privește — vorbesc de data aceasta ca antrenor — nu vreau să diminuez cu nimic valoarea echipei gazdă. Dar, deși formația pe care o pregătesc susține cu acest prilej prima întîlnire internațională din actualul sezon, sînt optimist. Este sigur că celelalte două coechipiere ale Eleonorei Mihalca nu se ridică la valoarea ei. Prin urmare...

Echipa Canadei surclasată în turneul internațional de hochei de la Moscova

MOSCOVA 4 — La Moscova, în cadrul turneului internațional de hochei pe gheață, organizat de federația unională de specialitate, s-a disputat întîlnirea dintre prima reprezentativă a U.R.S.S. și echipa Canadei. Net superiori, campionii mondiali au obținut victoria cu scorul de 7—0 (1—0, 5—0, 1—0). Dacă în prima și în ultima repriză partida a avut o desfășurare mai echilibrată, sportivii canadieni reușind să stăvilească repetatele atacuri ale hocheiștilor sovietici, în cea de-a doua repriză aceștia s-au dezlănțuit și au înscris de cinci ori în poarta canadienilor. Golurile învingătorilor au fost marcate de: Starșinov (min. 7), Brejnev (min. 24), Zimin (min. 29), Vikulov (min. 29), Grigoriev (min. 37), Alexandrov (min. 40) și Firsov (min. 57).

În clasament conduce Cehoslovacia II cu 5 puncte (13—4), urmată de U.R.S.S. I cu 4 puncte (13—5), U.R.S.S. II cu 4 puncte (13—9), Cehoslovacia I cu 3 puncte (13—6), Canada cu 2 puncte (8—19) și Polonia cu 0 puncte (4—21).

V. Starșinov (mijloc) și E. Zimin (dreapta), doi dintre așii atacului primei reprezentative sovietice de hochei Foto: TASS

Dorin Giurgiucă a cîștigat concursul internațional de la Cluj

CLUJ 4 (prin telefon). După întîlnirea de tenis de masă pe echipe, desfășurată sîmbătă între C.S.M. Cluj și Lokomotiv Brno duminică, jucătorii celor două formații au luat parte la un turneu individual. Cei 12 sportivi au concurat în două grupe. Iată clasamentele: gr. I: 1. Negulescu 5 victorii, 2. Bodea 3 v., 3. Lazăr 3 v., 4. Michl 2 v., 5. Suciu 2 v., 6. Iurkacek 0 v.; gr. II: 1. Giurgiucă 5 v., 2. Chladek 4 v., 3. Tothfaluși 3 v., 4. Dobosi 2 v., 5. Daniel 1 v., 6. Bătătorescu o v. De menționat că Giurgiucă l-a învins greu pe Doboși cu 2—1 (—18, 16, 21). Finalele pentru locurile 1—2: Giurgiucă—Negulescu 3—0, 3—4: Bodea—Chladek (Lokomotiv Brno) 3—2, 5—6: Tothfaluși—Lazăr 3—0, 7—8: Doboși—Michl (Lokomotiv Brno) 3—1, 9—10: Daniel (Lokomotiv Brno)—Suciu 3—0, 11—12: Iurkacek, (Lokomotiv Brno)—Bătătorescu 3—1

P. Radvani — coresp.

telex-radio-telefon

La Varșovia a luat sfîrșit concursul preolimpic de patinaj artistic **la care au luat parte sportivi din 5 țări. Întrecerea masculină a fost dominată de cehoslovacul Filc clasat pe primul loc cu un avans apreciabil — 974,1 p — față de următorii clasați: Ostereich (R.D. Germană) 927,7 p, Penikowski (Polonia) 925,6 p, Jidak (Cehoslovacia) 916,4 p și Kovalev (U.R.S.S.) 915,5 p. La feminin, victoria a revenit patinatoarei sovietice Elena Scegolova cu 1 378,6 p. La perechi a cîștigat cuplul polonez Poremskaia — Szcipa cu 162,3 p.**

■

În turneul internațional de șah de la Palma de Majorca (Spania), după 6 runde, continuă să conducă marele maestru danez Bent Larsen cu $5^1/_2$ puncte, urmat de Ivkov și Botvinik cu cîte 4, Smislov $3^1/_2$ p, Gligorici, Portisch, Damianovici 3 p. În runda a șasea, Larsen a remizat cu iugoslavul Matulovici. Cu același rezultat s-au încheiat și partidele Botvinik — Lehmann și Toren — Damianovici.

■

La Saint Moritz s-a desfășurat primul concurs internațional de schi al sezonului. **Proba de slalom uriaș, disputată în două manșe, a revenit elvețianului Stefan Kaelin cu timpul de 90,7, urmat de compatrioții săi Edmund Brugmann — 90,8 și Jakob Tischhauser — 91,0. Cu acest prilej și-a făcut reintrarea pe pîrtiile de concurs sportivul american Bill Kid, accidentat la campionatele mondiale de la Portillo. Kid s-a clasat pe locul șapte. În proba feminină, pe primul loc s-a situat Roesli Zryd (Elveția), cronometrată în 88,0 sec.**

■

Turneul internațional masculin de handbal de la Gummersbach a fost cîștigat de echipa vest-germană V.F.L. Gummersbach, care în finală a dispus cu 15—13 (7—6) de formația H.G. Copenhaga. Alte rezultate: Grasshoppers Zürich — Rukomet Zagreb 6—2; H. C. Copenhaga — F.C. Mulhouse 16—6; V.F.L. Gummersbach — F.C. Mulhouse 18—10; H.G. Copenhaga — Grasshoppers Zürich 7—6. Iată clasamentul final al turneului: 1. V.F.L. Gummersbach 7 puncte (50—36); 2. H.G. Copenhaga 6 puncte (46—37); 3. Grasshoppers Zürich 4 puncte (23—19); 4. Rukomet Zagreb 3 puncte (33—43); 5. F.C. Mulhouse 0 puncte (26—52).

■

În cursa ciclistă de 6 zile de la Zürich **continuă să conducă perechea Sercu (Belgia) — Bugdhal (R.F.G.) cu 185 puncte, urmată de cuplul Post (Olanda) — Pfenninger (Elveția) cu 159 puncte și Altig — Renz (R.F.G.) cu 123 puncte.**

■

Patinatori și patinatoare de viteză din Finlanda, Norvegia și R. F. a Germaniei au luat parte la un concurs preolimpic la Oslo pe o temperatură de plus 7 grade, care a influențat oarecum rezultatele. În proba de 500 m au cîștigat norvegienii Lindt și Heryonat, ambii cronometrați cu timpul de 41,8. La 3 000 m primul s-a clasat fostul recordman mondial Fred Anton Mayer cu timpul de 4:40,8. În probele feminine la 500 m a învins Chriss Biermann (R.F.G.) — 47,6, iar la 1 500 m Lissa Keskivitij (Finlanda) cu 2:35,1.

■

Finala competiției internaționale de baschet masculin „Cupa Națiunilor", desfășurată la Rennes, a opus selecționatele Franței și Poloniei. Baschetbaliștii francezi au intrat în posesia trofeului, învingînd cu scorul de 84—77 (42—42). Cel mai bun jucător al învingătorilor a fost Gilles, care a înscris 28 de puncte. Din echipa Poloniei cel mai eficace s-a dovedit a fi Lopatka, autorul a 20 de puncte.

Redacția și administrația: București, str. Vasile Conta nr. 16, telefon 11.10.05, interurban 72 și 286. Telex: sportrom buc. 180. Tiparul: I. P. „Informația" str. Brezoianu 23—25.

ANUL XXIII
Nr. 26 (5460)
MIERCURI
6 DECEMBRIE 1967
4 pagini 30 bani

PROLETARI DIN TOATE ȚĂRILE, UNIȚI-VĂ!

sportul

ZIAR AL CONSILIULUI NAȚIONAL PENTRU EDUCAȚIE FIZICĂ ȘI SPORT

ASTĂZI, ÎNCEP LUCRĂRILE CONFERINȚEI NAȚIONALE A PARTIDULUI COMUNIST ROMÂN

Dumitru Nicolae, unul dintre cei mai buni apărători ai noștri din meciul de la Berlin, intercepteză un balon, spulberînd astfel o acțiune ofensivă a gazdelor. Față din meciul R. D. Germană — România disputat la 18 noiembrie.

Un moment cu Angelo Niculescu, ieri, pe sălile federației. Reporterul își notează formația definitivă a României și declarația antrenorului nostru: „Jucăm pentru calificare, nu putem scăpa ocazia...".

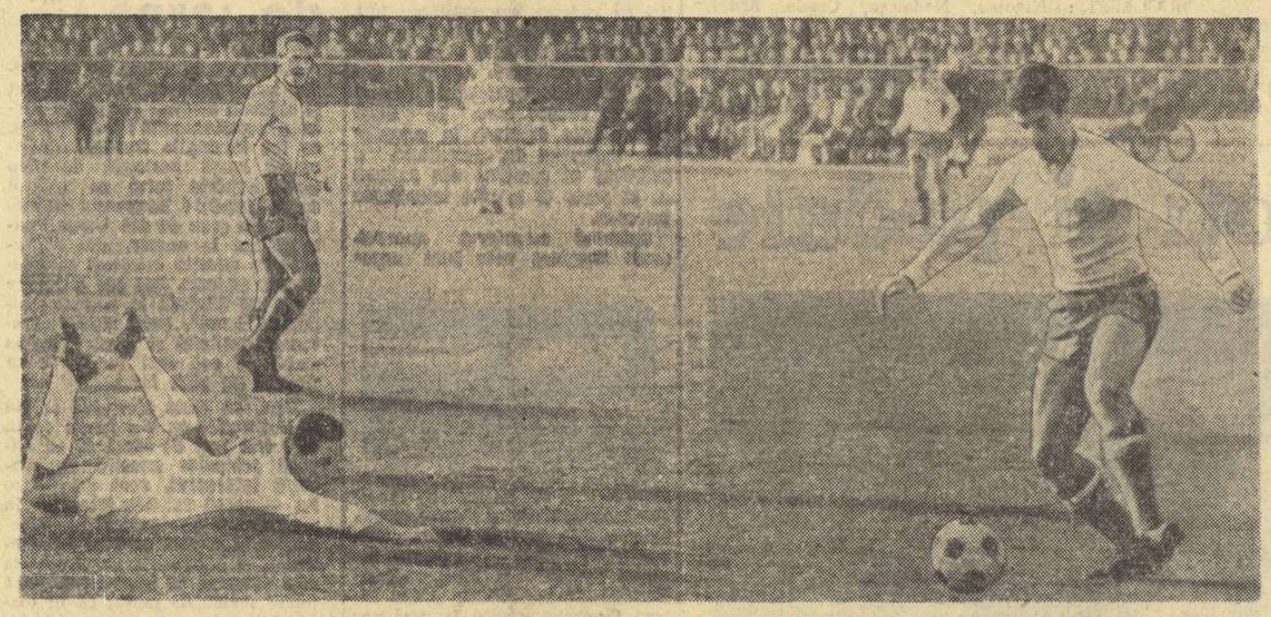

„Olimpicii" români vor încerca să obțină calificarea în meciul cu echipa R. D. Germane

AZI, PE STADIONUL „23 AUGUST", DE LA ORA 13,30

Cu aproape trei săptămîni în urmă, echipa noastră națională pleca spre Berlin cu șanse reduse pentru meciul pe care urma să-l susțină la 18 noiembrie în compania reprezentativei R. D. Germane. Existau chiar unele temeri că ea ar putea suferi pe stadionul „Walter Ulbricht" o înfrîngere netă, care să-i compromită încă din primul joc posibilitățile de calificare în etapa următoare a preliminariilor olimpice. Aceste previziuni pesimiste aveau la bază, îndeosebi, rezultatele diferite obținute de fotbaliștii români și germani în fața aceluiași adversar: echipa Ungariei.

Componenții naționalei noastre n-au ținut, însă, seama de aceste raționamente teoretice și n-au acceptat rolul ingrat de victime sigure. Dimpotrivă, ascendentul moral al gazdelor și pronosticurile mult prea optimiste ale presei berlineze le-au stimulat într-o și mai mare măsură ambiția, dorința de a da o replică dîrză adversarilor. Nu i-a timorat nici puternica și zgomotoasa galerie din tribunele stadionului amintit.

Este adevărat că în primul sfert de oră al partidei am trecut prin destule emoții. Iureșul cu care gazdele începuseră jocul și apoi penaltiul fantezist acordat de arbitrul Davidek au constituit grele pietre de încercare. Dar ca niciodată, poate, în asemenea împrejurări, băieții noștri nu au cedat (așa cum pe moment ne temeam), luptînd pînă la sfîrșitul întîlnirii cu o tenacitate admirabilă, pentru a împiedica majorarea scorului. A fost, de altfel, principalul lor merit în această partidă de adevărată uzură, cu o miză atît de prețioasă. Compartimentul defensiv — îndeosebi Coman, Dan și D. Nicolae — a reprezentat forța echipei, ceea ce era și de așteptat în condițiile evoluției în deplasare. Înaintașii noștri ne-au cam dezamăgit în prima repriză. În partea a doua a meciului ei au devenit ceva mai activi (profitînd și de scăderea în joc a gazdelor), dar acțiunile lor au fost, cu cîteva excepții (cînd și-au creat ocazii bune de gol), destul de firave.

Avîndu-se în vedere premisele jocului de la Berlin, condițiile sale de desfășurare, cît și perspectivele pe care le oferă returul său de la București, înfrîngerea la numai un gol diferență a fost apreciată de majoritatea iubitorilor fotbalului din țara noastră ca un rezultat mulțumitor. El a redus din șansele de calificare ale echipei R.D.G. (care spera într-o victorie comodă) și le-a crescut, proporțional, pe acelea ale formației României.

Astăzi, pe stadionul „23 August", deși are o misiune la fel de dificilă ca și în urmă cu trei săptămîni, naționala noastră poate să învingă la două goluri diferență, ceea ce ar însemna, practic, eliminarea oaspeților din competiție. Pentru aceasta se impune, însă, față de evoluția de la Berlin, un randament mult sporit al liniei noastre de atac. Fără un joc de la bun început ofensiv dar bine gîndit, care să nu însemne doar o presiune oarbă la poarta adversă, toate speranțele noastre se vor nărui. Avem, însă, dreptul să credem că, în noua sa formulă, înaintarea noastră, sprijinită consistent de mijlocași, va evolua la nivelul demonstrat la 22 noiembrie, în meciul cu reprezentativa R. F. a Germaniei, pentru a înscrie punctele necesare calificării.

Accentul pe ofensivă nu va trebui să ducă, totuși, la slăbirea apărării, cu atît mai mult cu cît, așa cum declara zilele trecute antrenorul Karoly Soos, oaspeții vor încerca să contraatace (și ei stăpînesc bine această armă).

Fără îndoială, reușita fotbaliștilor noștri în partida de azi, care ar da o notă pozitivă acestui sfîrșit de sezon internațional, depinde în bună măsură și de comportarea publicului bucureștean.

Echipa noastră are nevoie de prezența și de încurajările lor.

C. FIRANESCU

ROMANIA (tricouri galbene, chiloți albaștri, jambiere roșii)

COMAN
SATMAREANU — DUMITRU NICOLAE — DAN COE — MOCANU (DELEANU)
GHERGHELI — KOSZKA
PIRCALAB — CONSTANTIN — ION IONESCU — KALLO

Arbitri: LEONARD ELINSKI (la centru),
Stanislaw Anuszik, Josef Walkus (toți din R. P. Polonă)

VOGEL — FRENZEL — NÖLDNER — HOGE
ERLER — PANKAU
BRANSCH — IRMSCHER — WRUCK (ROCK) — URBANCZYK
BLOCHWITZ

R. D. GERMANA (echipament complet alb)

REZERVE: Haidu, Ivăncescu, Barbu, Nunweiller VI, Sasu, Lucescu (România). Weigang, Backhaus, Körner (R. D. Germană).

INFLĂCĂRATE PERSPECTIVE

Astăzi se deschide, la București, Conferința Națională a Partidului Comunist Român, eveniment politic de însemnătate majoră în viața țării și a poporului. Sintetizînd larga dezbatere publică inițiată de partid în jurul importantelor documente publicate cu două luni în urmă, marea întrunire care începe azi va marca puntea de trecere de la cuceririle de pînă acum spre victoriile viitoare. În toate domeniile vieții economice, sociale, spirituale se va încheia bilanțul tranzitoriu, caracteristic unei națiuni în permanentă ascendență, urcînd viguros treptele progresului și ale civilizației. Constatăm în fiecare zi, cu satisfacție și mîndrie, spiritul profund realist, rigoarea științifică și puterea creatoare cu care partidul nostru abordează, plin de înțelepciune, problemele fiecărei etape a construcției socialiste. Ridicarea la un eșalon calitativ superior a întregii activități economice, ameliorarea organizării administrativ-teritoriale a țării — asemenea probleme vor fi supuse unei ample și competente analize în înaltul for al partidului, cu convingerea că ele privesc direct viitorul României socialiste. Analiza aceasta va fi întregită cu părerile exprimate de cele mai bune forțe creatoare ale poporului nostru, izvor nesecat de idei și inițiative.

Conferința Națională a Partidului Comunist Român primește o semnificație deosebită în pragul celei de a 20-a aniversări a Republicii. Trecerea în revistă a realizărilor obținute în cele două decenii scurse de la proclamarea Republicii ne conduce la constatarea că țara noastră se prezintă astăzi — datorită politicii Partidului Comunist Român — ca un stat socialist modern, independent și suveran, cu o națiune în plin progres, conștientă de menirea sa, înconjurată de respect și mîndră de prestigiul pe care și l-a creat. Viața și istoria confirmă neîncetat faptul că acest tablou tonifiant al țării noastre a fost realizat sub conducerea și îndrumarea Partidului Comunist Român.

Printre elementele de interes vital pentru poporul nostru, printre imperativele progresului și ale civilizației moderne, partidul a așezat la locul cuvenit educația fizică și sportul. Dezvoltarea armonioasă a patriei, pe plan material și spiritual, nu poate fi concepută fără un tineret sănătos, călit, viguros, dinamic, capabil să contribuie la edificarea viitorului patriei noastre, al națiunii socialiste. Cu cîteva zile în urmă, în hotărîrea adoptată de plenara C.C. al P.C.R. cu privire la îmbunătățirea muncii educative în rîndul tineretului, s-a cerut să se țină seama, printre alte aspirații firești ale tinerilor, de dorința lor de a face sport, de a petrece cît mai mult timp în aer liber, de a se recrea în chip plăcut și util. Și în această privință, îndrumarea de partid s-a dovedit de un neprecupețit ajutor, plină de înțelegere, grijă și răspundere pentru formarea tinerei generații de constructori ai socialismului și comunismului.

Privită din toate aceste puncte de vedere, Conferința Națională a Partidului Comunist Român primește și pentru sportivi un înalt înțeles, la fel ca și pentru oricare alte categorii ale societății noastre. Parte componentă a inseparabilei realități românești, sportivii țării noastre așteaptă cu încredere hotărîrile Conferinței, convinși că vor putea și ei contribui la înflorirea patriei, cu întregul ei potențial uman și material.

sportul

Sportul, în fond...

Marile performanțe sportive sînt, în bună măsură, rodul unei înzestrări excepționale, favorizată, firește, de un anumit concurs de împrejurări. S-au semnalat și la noi încă demult — eu, de pildă, îmi amintesc chiar din copilărie — apariții meteorice în diverse discipline, individualități ale căror nume au strălucit cîndva pe firmamentul internațional: doi-trei pugiliști încununați cu laurii titlurilor europene, un cuplu de boberi, un călăreț un tintaș, un automobilist, un sprinter de anvergură. Dar, pentru ca virtuțile românilor să se impună cu autoritate atenției unanime și în acest domeniu, așa cum se întîmplă de două decenii încoace, a fost necesar un proces profund, greu de sensuri și de semnificații, asupra căruia se cuvine să medităm cu atît mai intens, în aceste zile fierbinți de început de iarnă. Mă gîndesc îndeosebi la faptul că, pentru prima oară în istorie, fiii și fiicele oamenilor muncii din țara noastră au cîștigat, pe lîngă dreptul „teoretic" la educație fizică și la sport, posibilitatea de a le practica, materializată în acele condiții concrete fără de care intențiile, oricît de nobile, sînt pulbere și fum!

...Se știe demult, deși destul de vag, că avem înclinații către jocul cu mingea de mînă; doina, această specialitate autohtonă, a fost trecută însă, mai totdeauna, la capitolul „curiozități etnografice". La ora de față, România reprezintă o forță incontestabilă în handbal, volei și rugbi, ramuri sportive în care purtătorii culorilor noastre aspiră — adesea, cu succes, la supremația internațională. Aș adăuga că nu stăm tocmai rău nici în tenisul de cîmp sau de masă, iar dacă aria de răspîndire a baseballului ne-ar fi mai aproape — cine știe ce răsturnări de ierarhie s-ar putea produce, într-un viitor apropiat!

...Virtuali campioni ai vîslelor au existat, neîndoielnic, din cele mai vechi timpuri, de-a lungul Dunării românești, dar faima „tricolorilor" cu padele și pagaie a străbătut lumea abia în anii puterii populare, cînd apariția românilor pe oglinda olimpică s-a soldat cu o recoltă de medalii de-a dreptul senzațională! De cîte ori, de atunci, țărmuri de mări și oceane, fluvii calme sau lacuri albastre, n-au repetat în ecouri acordurile imnului nostru, consacrînd victoria celor mai buni vîslași de pe continent, de pe glob...

În box, în tir, în atletism, în scrimă, în polo pe apă numele României figurează adesea la loc de cinste în bilanțul principalelor competiții; recordul unei fete blonde, medaliile flăcăilor cu floreta sau cu mănuși de 227 grame, succesul din „Cupa campionilor europeni" — sînt bunurile noastre, ale mele și ale dumitale, și sentimentul acesta ne face să zîmbim din senin, ca niște copii în haine noi, vecinului din autobuz, teiului nins de flori sau de fulgi, omului drag, nouă înșine... Pentru că, dincolo de cifrele și datele în sine, sînt milioane de inimi tinere, milioane de fete și băieți care învață, o dată cu hidrocarburile și logaritmii, — înotul și schiul, voleiul și canotajul, — fete și băieți care aruncă sulița și mînuiesc racheta, fără ca tata să scoată un ban din buzunar, special pentru asta! Baze moderne, pedagogi excelenți, echipament și materiale la care Ion Moina, Lucian Popescu, Henri Rang nici nu puteau visa, la începuturile lor!

Excelsior! Mai sus, mai departe!

Desigur, dintre puștii și adolescenții de azi se vor ridica curînd noi campioni, stele de prima mărime ale firmamentului sportiv internațional — poate chiar o echipă de fotbal în toată puterea cuvîntului... Faptul excepțional, marea izbîndă a mișcării de educație fizică și sport din patria noastră, este și rămîne fluxul continuu spre bazine, stadioane, săli de antrenament al generațiilor de băieți și de fete născute sub soarele acestui timp — pe scurt, poporul în arenă! În fond, asta înseamnă Revoluția în sport.

Toate cele de mai sus sînt lucruri știute, adevăruri vii în inimile tuturor. M-am gîndit că merită să ni le reamintim, cu dragoste și mîndrie, în zilele fierbinți ale acestui început de iarnă!

Dan DEȘLIU

UN DRUM SCURT:

Din uzină la stadion

Desigur, pentru mulți iubitori ai sportului din țara noastră, Ploieștiul înseamnă Petrolul, clubul proaspetei campioane de gimnastică — Elena Ceampelea, al maeștrilor emeriți ai sportului Gheorghe Pahonțu și Cristu Vînătoru, clubul în care a făcut primii pași spre elita mondială a șahului marele maestru internațional Florin Gheorghiu. Dar, ar fi o mare greșeală să se creadă acest lucru. Viața sportivă a orașului „aurului negru" este mult mai complexă: aproape 100 de asociații sportive, sute de echipe și mii de tineri participanți la campionatele orășenești de fotbal, volei, popice, handbal, atletism și alte ramuri de sport. Viața sportivă a Ploieștiului înseamnă alte mii de oameni ai muncii pe care îi întîlnești pe stadionul orașului, pe terenurile de sport din preajma marilor rafinării, fabrici și uzine — la Brazi, la Teleajen, la rafinăria Ploiești. Viața sportivă a acestui oraș se confundă azi cu miile de participanți la „Cupa Petrolistului" sau aceea a „Metalurgistului", la campionatele asociațiilor sportive.

★

Nu de mult am făcut un popas la marea uzină constructoare de utilaj petrolifer. Ne-am oprit aici pentru că la Uzina „1 Mai", sportul are mulți prieteni. Ne amintim că prin 1953–54 sportul de masă însemna un campionat intersecții la fotbal, cîteva întîlniri de șah și tenis de masă organizate la clubul uzinei de pe str. Democrației, club cunoscut mai mult prin serile de dans pe care le găzduia.

...Dar anii au trecut. La „1 Mai" sportul înseamnă azi (luăm ca etalon anul pe care ne pregătim să-l încheiem) **campionatul asociației la fotbal, volei, tenis de masă, haltere și atletism, cu peste 1 500 de participanți; inseamnă trialul de haltere făcut pe secții de producție, prilej de selecționare a celor mai puternici pentru secția de performanță; inseamnă concursurile de înot, organizate în atîtea după-amieze la bazinul de înot din incinta uzinei.** E greu să selecționezi pe cei evidențiați. Totuși, cu ajutorul instructorului sportiv tov. Iordache, i-am ales pe electricianul **Emil Ianicec** (tenis de masă), instalatorul **Toma Tudor** și electricianul **Gh. Gheorghe**, din echipa de fotbal, tehnicianul **C. Tudor**, de la șah, lăcătușul **P. Tătuță** (handbal), strungarul **Sandu Vasile**, de la haltere și electricianul **Ion Dăndărău**, atletism. Alături de aceștia să remarcăm echipele de volei ale secțiilor Electrică, Construcții metalice, Sape-foraj și Servicii tehnice, cele de fotbal de la Reparații mașini, Montaj, Servicii tehnice și Construcții metalice.

Constantin ALEXE

(Continuare în pag. a 2-a)

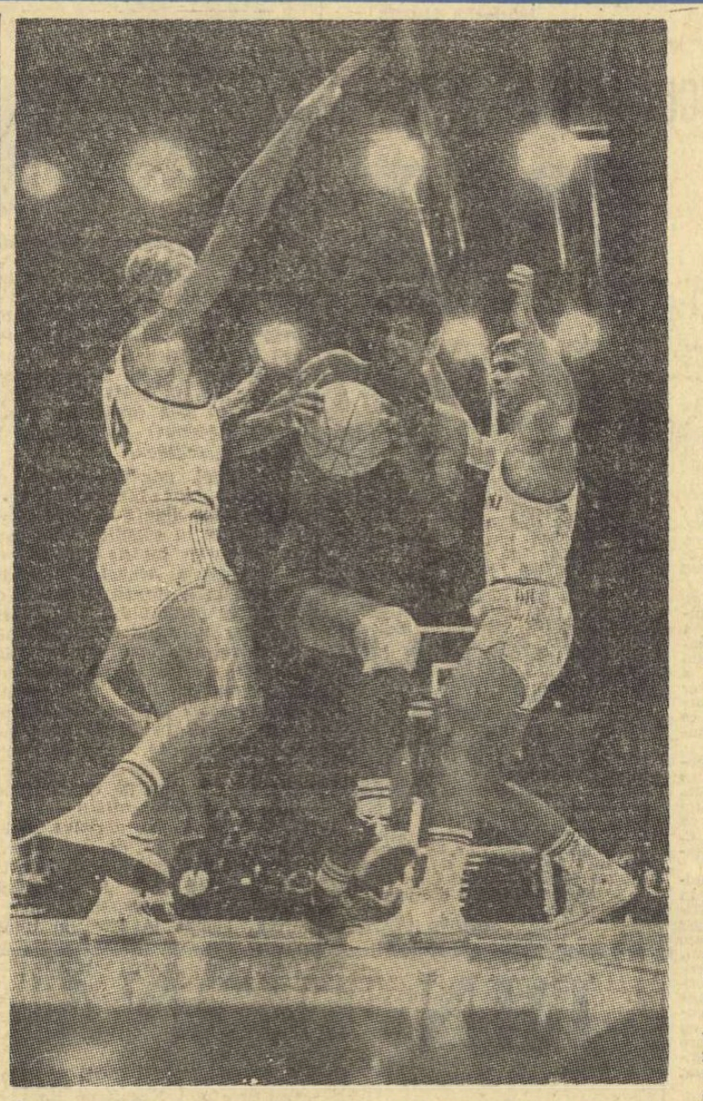

În acțiune Cernea, unul din stîlpii apărării echipei Dinamo. Va reuși să-și anihileze adversarii în meciul de azi, de la Milano?

ASTĂ-SEARĂ, LA MILANO,

ALL ONESTA și DINAMO BUCUREȘTI se întîlnesc în „Cupa cupelor"

Trimisul nostru special, GH. RUSSU-ȘIRIANU, ne comunică:

MILANO, 5 (prin telefon). — Debutul echipei milaneze **All Onesta** în actuala ediție a **„Cupei cupelor"** la baschet este așteptat cu un mare interes de tifosii din localitate. Faptul ne este confirmat și de marea cerere de bilete pentru meciul în care cîștigătoarea „Cupei Italiei" va întîlni, în Palazzetto Lido (capacitate 4000 de locuri), pe reprezentanta țării noastre, **Dinamo București.**

Meciul, a cărei conducere a fost încredințată cehoslovacului Uberal și elvețianului Gillard, va avea loc miercuri seara, începînd de la ora 22 (ora Bucureștiului). Asupra acestei partide, întreaga presă din Milano face ample comentarii în care nu sînt ocolite nici pronosticurile (majoritatea se îndreaptă spre gazde). Părerea generală pare să fie că **All Onesta** a trecut peste momentul critic în care se afla la începutul campionatului italian, obținînd în ultimele două etape tot atîtea victorii. Gazdele au în jocul cu Dinamo marele avantaj că vor putea folosi — alături de formația standard — și pe cei doi baschetbaliști americani, Warren (1,99 m) și Welters (2,03 m), întrucît regulamentul competiției interne nu le permite să folosească decît un singur jucător de peste ocean.

Baschetbaliștii de la **Dinamo București** au sosit marți după-amiază în localitate, iar seara au făcut un ușor antrenament; nu însă la Palazzetto Lido (rezervat unei gale de box!), ci într-o sală oarecare... Ei sînt, totuși, optimiști și speră să obțină un rezultat bun.

Hocheiștii români victorioși în Canada

Selecționata de hochei a României și-a început turneul de 11 meciuri pe care le va susține în Canada, întîlnind reprezentativa regiunii New-Foundland. Partida s-a încheiat cu o categorică victorie a hocheiștilor români: 7—2.

În următorul joc, adversarul sportivilor noștri a fost selecționata orașului St. John. Meciul s-a încheiat la egalitate: 7—7 (4—1, 3—3, 0—3).

ultima oră

DE LA CONSILIUL NAȚIONAL PENTRU EDUCAȚIE FIZICĂ ȘI SPORT

Avînd în vedere cererile unor sportivi, cluburi și asociații, intervenite după încheierea perioadei de transferări, Biroul Consiliului Național pentru Educație Fizică și Sport, la propunerea federațiilor sportive, a fixat o perioadă suplimentară în cadrul căreia se pot face transferări după cum urmează:

— pentru toate porturile, cu excepția fotbalului, între 6 și 20 decembrie 1967, perioadă în care se pot depune cererile, cu îndeplinirea tuturor condițiilor prevăzute de regulamentul de transferări;

— federațiile sportive și comisiile pe ramură de sport vor soluționa și cererile de transferare depuse pînă la data de 6 decembrie 1967, în aceleași condițiuni.

ZENO GIURASA — 1:03,6 la 100 m. spate

La sfîrșitul acestei săptămîni va avea loc la Reșița un interesant concurs de înot cu ocazia împlinirii a 10 ani de la construcția piscinei acoperite din oraș.

Tinerii înotători ai Școlii sportive din Reșița s-au pregătit cu mare atenție pentru acest concurs, realizînd o serie de rezultate promițătoare: M. Hoboiu 61,5 la 100 m liber și 2:34,0 la 200 m mixt, E. Almer 67,6 la 100 m delfin (toate trei sînt noi recorduri republicane de copii în bazin acoperit), Z. Giurasa 63,6 la 100 m spate și Monica Horvat 2:47,4 la 200 m mixt.

MECIUL DE BASCHET POLITEHNICA — M.T.K. MÎINE LA ORA 19

S-a stabilit ca meciul de baschet feminin dintre echipele POLITEHNICA BUCUREȘTI și M.T.K. BUDAPESTA (turul al doilea al „C.C.E.") să se dispute mîine la ora 19, în sala Floreasca. În deschidere, de la ora 16.30, vor avea loc partidele PROGRESUL BUCUREȘTI — MUREȘUL TG. MUREȘ și VOINȚA BUCUREȘTI — CRIȘUL ORADEA, în cadrul diviziei A la fete.

Congresul A.I.P.S. la București

În ultima sa ședință, de la Grenoble, Comitetul director al Asociației internaționale a presei sportive (A.I.P.S.) — al cărei președinte, Felix Lévitan, a făcut nu de mult o călătorie în țara noastră — a hotărît să acorde oficial Asociației presei sportive din România organizarea congresului anual al A.I.P.S.

Congresul va avea loc la București în cursul lunii mai 1968. Cu acest prilej se va proceda și la realegerea comitetului director.

Știrea figurează în fruntea ultimului număr al Buletinului A.I.P.S.

PATRU CAMPIONI ROMÂNI EVOLUEAZĂ ÎN ÎNTÎLNIREA DINAMO — FENERBAHCE

Mîine seară, cu începere de la ora 19, în sala Dinamo din șoseaua Ștefan cel Mare va avea loc o atractivă reuniune pugilistică, în care protagoniste vor fi echipele a două dintre cele mai cunoscute cluburi sportive din România și Turcia, **Dinamo București** și **Fenerbahce Istanbul**.

Antrenorii dinamoviști, **C. Nour** și **C. Dumitrescu**, au anunțat că vor prezenta în ring pe cei mai în formă boxeri de care dispun la această oră. Vor urca între corzi campionii republicani **Ghiță, Covaci, Monea** și **Alexe**. La categoria ușoară alegerea titularului este foarte grea, deoarece **M. Dumitrescu** și **V. Antoniu** sînt în bună dispoziție de luptă, așa că antrenorii vor decide abia la cîntarul oficial. Iată loturile celor două cluburi din care antrenorii vor alege pe cei 20 de combatanți. DINAMO BUCUREȘTI: **Nicolau, Nedelcea, Crudu, Bădoi, Dumitrescu** sau **Antoniu, Ghiță, Covaci, Olteanu, Monea, Alexe**. FENERBAHCE ISTANBUL: **Koyunoglu, Demirbayrak, Doruk, Tanriverdi, Sozen, Nkilic, Colakoglu, Işik, Kazandogen, Koşkiiruglu, Atasoy, Ergonul** și **Yclyrim**.

P. I.

Printre roți și pedale

LA ÎNCEPUT DE DRUM

Cele două loturi de cicliști și-au început luni pregătirea pentru sezonul competițional 1966. Lotul pentru „Cursa Păcii" condus de **Ernest Golgoți** — este alcătuit din 10 rutieri, iar cel al speranțelor — pregătit de **Nicolae Voicu** — din 12 alergători. Cu antrenorul NICOLAE VOICU am avut, acum la început de drum, o mică discuție.

— Care este principalul obiectiv al pregătirilor?

— **Olimpiada din... 1972.**

— Și cele intermediare?

— **Încercăm să realizăm baremul de 2 h 09:00 pe 100 km (echipe contratimp) și 4:59 la urmărire individuală — prin** Emil Rusu, **pentru a fi prezenți la Ciudad de Mexico.**

— Ce prevede programul de pregătire?

— **În luna ianuarie — antrenamente cu accent pe dezvoltarea pregătirii fizice generale, în februarie — ponderea trece pe dezvoltarea pregătirii fizice specifice, iar în martie pe participarea la competițiile interne și la concursurile ce vor avea loc între 22 și 26 în Bulgaria. În aprilie, cicliștii din lotul pe care-l conduc vor fi prezenți — o parte la „Turul Marocului" (1—14), iar altă parte la cursa de la Bordeaux (1—3) și la „Cupa F.R.C." (11—14). Vom mai participa în această lună și la „Cupa Eliberării" (25) din Italia, precum și la faza regională a campionatelor naționale. În luna mai ne vom prezenta la startul „Cursei munților" (2—5), circuitul regiunii Ploiești (16—19) și altor întreceri. Toate acestei pregătiri se fac pentru o bună reprezentare în „Tour de l'Avenir" (7—16 iunie).**

— Și acum spuneți cititorilor noștri din cine este alcătuit lotul.

— **Emil Rusu, C. Grigore, T. Vasile, A. Suciu, Cr. Tudoran, Gh. Ciumeți, S. Suditu, V. Șelejan, N. David, I. Rădăcină, St. Cernea și D. Nemțeanu. Ultimul are clavicula fracturată și se va prezenta la lot după însănătoșire. Voi propune biroului federal ca din luna ianuarie să fie acceptați în acest lot și alergătorii Alex. Soironie, St. Suciu și L. Zanoni.**

Ana Szeles se îndreaptă vertiginos spre... aparatul de filmare. Imaginea a fost realizată ieri la velodromul Dinamo, unde se turnează ultimele secvențe exterioare din filmul „6+4"

Foto: T. Roibu

O. AMZA PLEACĂ LA ROMA

Mîine dimineață pleacă la Roma arbitrul **Octavian Amza**. Între 8 și 20 decembrie el va participa la primul curs internațional de arbitri. Deschiderea cursului va fi făcută de **dl. Adriano Rodoni** — președintele Uniunii Cicliste Internaționale și al Federației Internaționale de Ciclism Amator.

PE CÎND ȘI FANIONUL?

Am publicat cu cîtva timp în urmă clasamentul comisiilor de organizare a etapelor din cea de a XVI-a ediție a „Turului României". Clujul este cîștigătorul întrecerii și federația ar fi trebuit să înmîneze activiștilor sportivi de acolo fanionul de învingători. Declarați cîștigători după două luni de la terminarea întrecerii, clujenii vor trebui să aștepte încă două pînă cînd își vor primi binemeritata răsplată a străduințiilor lor?

Rubrică redactată de Hristache NAUM

Numeroase concursuri pentru schiorii brașoveni

În aceste zile de febrile pregătiri în vederea sezonului, au fost revizuite nu numai materialul și echipamentul sportiv, ci și.. calendarele competițiilor. Așa a procedat, de pildă, comisia de schi a regiunii Brașov care, pe lîngă concursurile cuprinse în calendarul federației de specialitate, a prevăzut ca sportivii din regiune să ia parte și la alte interesante întreceri.

Spicuind calendarul comisiei, avem imaginea unor buni gospodari care și-au pregătit cu minuțiozitate activitatea preconizată. Printre cele mai importante concursuri, amintim de „Cupa regiunii Brașov" la fond, „Cupa Postăvarul" la sărituri, „Cupa Bilea" la probe alpine, la care vor participa ca invitați fruntașii schiului românesc.

O mare importanță va fi acordată școlarilor și copiilor, pentru care vor fi organizate cîteva competiții de amploare: „Cupa școlarului", pentru elevii pînă în clasa a VIII-a și „Cupa Timpa" pentru copiii pînă la vîrsta de 8 ani. La Rîșnov se va desfășura „Cupa orașului Brașov" la fond și sărituri. Săriturile se vor desfășura pe noua trambulină construită de sportivii de la Dinamo Brașov.

Nu au fost uitați nici turiștii, care vor avea posibilitate să-și demonstreze măiestria pe pîrtia din Poiana Brașov, amenajată cu instalație pentru nocturnă.

Dacă timpul va fi favorabil, întrecerilor amintite mai sus li se vor adăuga altele, aflate deocamdată în stadiu de proiect.

C. GRUIA, coresp. principal

Ultima vacanță de iarnă...

Ce fac echipele noastre de handbal iarna, după ce s-au consumat și ultimele meciuri din prima parte a campionatului? Mai precis, ce fac formațiile fruntașe, în această lungă perioadă de timp care desparte turul de returul campionatului? Răspunsul nu este chiar așa greu de dat. Unele, foarte puține la număr, sînt angrenate în diferite întreceri internaționale amicale. Dar cea mai mare parte se aliniază la startul „Cupei de iarnă", competiție cu caracter neoficial și a cărei primă etapă — cea mai lungă — se dispută pe plan local.

Deci, cu toate eforturile făcute de federație, nu s-a reușit ca în cele trei luni de iarnă să se asigure echipelor noastre un program interesant, care prin miza lui mare să solicite interesul în pregătire și în joc atît al antrenorilor, dar, mai ales, al handbaliștilor și handbalistelor. Problema este deosebit de importantă, dacă ținem seama de faptul că în toate țările europene această perioadă de timp înseamnă o etapă de intensă activitate competițională. Mai mult. Toate întrecerile internaționale de amploare, începînd cu campionatele mondiale și terminînd cu „Cupa campionilor europeni" programează jocurile în sală și tocmai în intervalul decembrie — martie. Este lesne de bănuit cîte eforturi în plus impune o asemenea situație, în special pe linia pregătirii selecționatelor noastre reprezentative, care abordau marile dispute handicapate de lipsa unei acomodări cu jocurile în sală.

Singura soluție de rezolvare era aceea a schimbării sistemului competițional intern, în așa fel încît să existe meciuri sau etape de campionat și în lunile de iarnă. După numeroase căutări federația de specialitate a ajuns la concluzia că cel mai indicat lucru este ca principala competiție internă, campionatul național, să se dispute în trei tururi, unul din ele fiind programat în lunile de iarnă. Așa că, începînd din anul viitor campionatul are trei tururi după cum urmează: TURUL I (**septembrie — octombrie**), TURUL II (**decembrie — martie**), TURUL III (**aprilie — mai**). Primul și ultimul tur se vor desfășura ca și pînă acum cu etape duminicale. Noutatea o prezintă turul II, care va avea loc în sală (în centre stabilite de federație), sistem turneu. Clasamentul final al campionatului se va întocmi prin adiționarea punctelor acumulate de fiecare echipă în cele trei tururi.

Așadar, echipele noastre fruntașe, participanta la campionatul categoriei A, se „bucură" acum de ultima vacanță de iarnă. Începînd de anul viitor ele vor avea iarna o bogată activitate, care se va reflecta, în mod cert, în creșterea pe plan tehnic și tactic a unei mari mase de jucători și jucătoare.

Fază din meciul România — R. F. a Germaniei disputat la București în decembrie 1965 în sala Floreasca. În fotografie, M. Costache II a pătruns la semicerc și va arunca la poartă, înscriind un nou gol

Foto: P. Romoșan

„Cupa F.R.H." în Capitală

Întrecerile „Cupei de iarnă" au început și în Capitală. Iată rezultatele: ETAPA I: Progresul — Voința (f) 25—9 (10—4); Confecția — Științe Economice (f) 15—9 (8—2); Dinamo — Construcții (m) 31—12 (13—5); Politehnica — Universitatea (m) 21—23 (10—10); I.C.F. — Șc. sportivă nr. 2 (f) 10—10 (6—6); Voința — Rafinăria Teleajen (m) 24—14 (8—7); Rapid — Recolta 23—23 (11—10); ETAPA A II-A: Politehnica — Confecția (f) 3—28 (2—16); Voința — Recolta (m) 19—14 (11—8); Rafinăria Teleajen — Dinamo (m) 14—20 (9—8); Politehnica — Rapid (m) 25—16 (10—9); Construcții — Steaua (m) 14—40 (9—20). Meciurile restante programate în timpul săptămînii în sala Politehnica s-au încheiat cu următoarele rezultate: Progresul — Științe Economice (f) 19—11; Politehnica — Universitatea (f) 8—31; Rapid — Științe Economice (f) 25—9; Politehnica — Progresul (f) 14—20; I.C.F. — Universitatea (f) 12—14.

Mîine, în sala Politehnica, au loc două jocuri: ORA 18: **Voința — Rapid (f)** și ORA 19,20: **Politehnica — Științe Economice (f).**

PE AGENDA INTERNAȚIONALĂ

După bogata activitate internațională din a doua jumătate a lunii noiembrie, calendarul activității handbalistice cuprinde și în această perioadă cîteva evenimente internaționale interesante. În afara jocurilor din cadrul „Cupei campionilor europeni", competiție în care va intra acum și echipa noastră campioană masculină, Steaua (are de disputat două meciuri cu Dudelange Luxemburg), în prima jumătate a lunii decembrie sînt programate o serie de importante întîlniri internaționale.

Cea mai așteptată dintre acestea este, desigur, partida dintre selecționatele masculine ale **României** și **R. F. a Germaniei**, care va avea loc în ziua de **17 decembrie la București în sala Floreasca**. De cîțiva ani întîlnirile dintre aceste două selecționate au devenit tradiționale, ele furnizînd meciuri deosebit de atractive, cunoscută fiind, mai ales, valoarea handbaliștilor din România și R. F. a Germaniei.

Înaintea reprezentativei masculine intră însă în arena internațională selecționata noastră feminină, care peste cîteva zile va părăsi Capitala pentru a întreprinde un lung și dificil turneu. Handbalistele fruntașe, selecționate în echipa națională, vor susține între **10 și 19 decembrie trei jocuri inferțări peste hotare**, verificîndu-și astfel încă o dată potențialul înaintea startului în **campionatul mondial**, care va avea loc — după cum s-a anunțat — în primele zile ale lunii ianuarie, o dată cu disputarea meciurilor de calificare cu reprezentativa Suediei. În acest scop în turneul amintit, echipa noastră va întîlni în ordine reprezentativele **R. D. Germane, R. F. a Germaniei și Danemarcei.** Adversari deosebit de valoroși, ceea ce ne determină să credem că verificarea va fi cît se poate de utilă.

În afară de aceste două mari acțiuni internaționale, la sfîrșitul lunii decembrie și în primele zile ale lunii ianuarie handbaliștii și handbalistele din echipele de tineret tau parte, primii la turneul tradițional din localitatea Oltenburg (R. F. a Germaniei), iar fetele la turneul din localitatea Rostock (R. D. Germană).

Clubul sportiv școlar București — pentru a cincea oară campioană a României la juniori

Înființată în anul 1960, echipa de rugbi a Clubului sportiv școlar din București s-a afirmat tot mai spectaculos.

În chiar anul formării ei, echipa antrenorului **Cornel Munteanu** a reușit să se situeze printre fruntașele competiției de juniori, ocupînd locul 3, în serie. Un an mai tîrziu, aceeași echipă a ajuns în finală. Începînd din 1962, formația bucureșteană se impune net pe plan național. Ea cucerește 4 ani la rînd (1962, 1963, 1964 și 1965) titlul de campioană a țării la juniori. Acum, în 1967, rugbiștii Clubului sportiv școlar sînt iarăși campioni naționali.

Avem de-a face, cu o formație de certă valoare. Fiindcă nu stă la îndemîna oricui să cîștige de 5 ori, în 7 ediții, titlul de cea mai bună echipă de juniori din țară. (Eșecul din 1966, locul 2, după Constructorul, a fost justificat: Clubul sportiv școlar rămăsese doar cu 4 jucători din garnitura anului precedent, în timp ce campioana nu pierduse decît 3 titulari...)

Rugbiștii de la Clubul sportiv școlar dețin și o performanță unică în rugbiul românesc. În 1964, de pildă, ei au terminat campionatul cu un essaveraj de 611:3! Ceea ce arată că principala grijă a antrenorului C. Munteanu s-a îndreptat către eficacitate.

De altfel, această calitate a echipei campioane s-a făcut simțită și în actuala ediție a campionatului. Tinerii rugbiști bucureșteni au cîștigat nu mai puțin de 13 meciuri, pierzînd unul singur, în tur la Constructorul, cu 6—9. În retur, campionii s-au revanșat însă, cîștigînd în fața aceluiași adversar, cu 11—3... De asemenea, echipa Clubului sportiv școlar a cucerit competiția dotată cu „Cupa tineretului", întrecere la care au fost prezente numai echipe de divizia B, **Arhitectura, Aeronautica, Proiectantul.**

Campioană a orașului București, formația Clubului sportiv școlar și-a asigurat locul în finală, după victoria obținută în fața **Ancorei Galați**, cu 8—6. Acest meci din semifinale n-a fost însă prea concludent în ceea ce privește valoarea reală a rugbiștilor de la C.S.Ș. Dar, poate, tocmai comportarea inegală din meciul cu Ancora să-i fi ambiționat pe campioni care, în finală, cu **Rulmentul Bîrlad** (9—0), au reapărut în postura lor cunoscută: de sportivi care știu să cîștige un meci, după partide-spectacol. Ce a stat la baza succeselor acestei echipe?

În primul rînd, o tehnică bine însușită din partea tuturor jucătorilor, o orientare tactică excelentă, „Noi am obținut în două rînduri, anul acesta, în partide dificile, tot atîtea victorii tactice: în returul campionatului orășenesc, cu Constructorul și în finală, cu Rulmentul..." ține să sublinieze antrenorul.

Nu trebuie uitat și un alt atu important al formației campioane: acela al rapidității cu care acționează linia de treisferturi. Lucru explicabil: toți jucătorii din acest compartiment aleargă constant 11,4—11,5 secunde pe suta de metri... Foarte buni sprinteri sînt și titularii liniei a III-a (11,8—12,1).

Iată și echipa folosită în acest an: **linia I: Caraiman** (18 ani), **Ciobănescu** (17), **Zahiu** (18). Linia a II-a: **Mitan** (18), **Giba** (17). Linia a III-a: **Miclescu** (18), **Badea** (18), **Ștefan** (18). Mijlocași: **Tănase** (19), **Stegărescu** (18). Aripi: **Gheorghe** (18), **Stavrescu** (19). Centri: **Moeanu** (18), **Leșan** (17). Fundaș: **Simion** (17). Au mai jucat: **Spiriac** (19), **Colea** (17), **Adler** (17), **Rădulescu** (17), **Vasile** (18) și **Ochișeanu** (18).

Interesant de semnalat este faptul că antrenorul **C. Munteanu** își propusese ca abia în anul viitor să atace titlul de campioană a țării avînd în echipă doar 4 dintre titularii anului precedent. Dar, plini de ambiție, foarte tinerii rugbiști ai Clubului sportiv școlar au reușit să confirme, cu un an mai devreme, să depășească calculele antrenorului lor. Felicitări tuturor sportivilor care au contribuit la acest frumos succes precum și inimosului lor antrenor.

Tiberiu STAMA

- **RETURUL ÎNTRECERII CU PRO RECCO VA AVEA LOC, PROBABIL LA CLUJ**
- **VOR AVEA NEVOIE MLADOST ZAGREB ȘI T.V.S.K. MOSCOVA DE UN AL TREILEA MECI?**

DINAMOVIȘTII BUCUREȘTENI reiau cursa pentru „C. C. E."

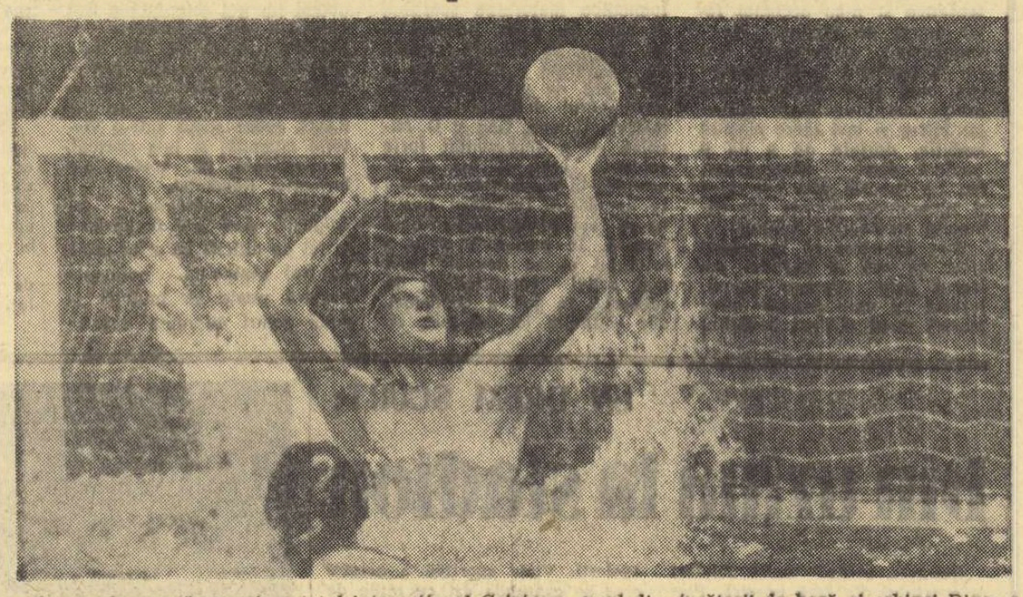

A șutat la poartă experimentatul internațional Grințescu, unul din jucătorii de bază ai echipei Dinamo

Patru din cele 20 de echipe înscrise inițial în această a V-a ediție a **„Cupei campionilor europeni"** la polo au rămas în cursa cea mare pentru dobîndirea mult disputatului trofeu. Spre satisfacția noastră, în acest ultim careu de așa se află prezenți și campionii României, jucătorii de la **Dinamo București.**

De altfel, poloiștii români nu au făcut pînă în prezent decît să reediteze figura din ediția trecută, cînd în semifinale au avut ca adversari tot pe jucătorii de la **Pro Recco.** Atunci, **Dinamo** învinsese la București cu scorul de 4—2, iar peninsularii s-au revanșat, dar la o diferență minimă: 8—2. Întrucît cele două partide fuseseră jucate în bazine de dimensiuni diferite, regulamentul prevedea — printr-o clauză specială — că în asemenea cazuri nu se mai ia în considerație golaverajul general, și calificarea va fi decisă de un al treilea meci. Ca atare, biroul L.E.N. a programat mansa decisivă în bazinul de 50 m de la Geneva. Conducerea clubului dinamovist, necunoscînd însă în întregime regulamentul competiției, nu a trimis echipa la acest al treilea joc. Rezultatul? Pro Recco a cîștigat cu 6—0, și totodată dreptul de a-și încerca șansa în finală.

Spre deosebire de anul trecut, dinamoviștii au reușit de data aceasta o calificare mult mai valoroasă în semifinale. Ei au cîștigat atît turneul preliminar de la Sofia, cît și cel următor de la București, la capătul a șase victorii și o singură înfrîngere (5—6 cu Partizan Belgrad), cu un golaveraj general de 42—29.

„ȘANSA NU I-A OCOLIT PE BUCUREȘTENI..."

...declară antrenorul federal **Alexandru Popescu.** Sorții au adus în fața campionilor noștri nu numai o formație pe care o cunoaștem foarte bine, și evident cu o valoare mai scăzută decît celelalte semifinaliste, dar le-au oferit și posibilitatea (extrem de importantă) de a juca cel de-al doilea meci în țară. Acum, ne vom orienta mai bine, și vom programa jocul retur, probabil, în bazinul de dimensiuni olimpice de la Cluj, astfel ca de la bun început să excludem necesitatea unui al treilea meci. (Firește, în eventualitatea cînd victoriile vor fi din nou împărțite, iar golaverajul ne va fi favorabil)".

UN MARE INTERES ÎN JURUL CELEI DE-A DOUA SEMIFINALE

Cea de-a doua semifinală, va opune pe **T.V.S.K.** și **Mladost**, mai întîi la Moscova și apoi la Zagreb. Sînt două echipe extrem de puternice, cu pretenții justificate la cîștig. Prin simplă impresie, părerea noastră este că **Mladost** va reuși în cele din urmă să ajungă în finală, pentru a încerca să urmeze în palmaresul cîștigătorilor Cupei formației **Partizan Belgrad.** Să nu uităm că echipa națională a Iugoslaviei este singura formație neînvinsă în acest an, iar în „7"-le din Zagreb evoluează 6 jucători din reprezentativă, în frunte cu **Stipanici** (unul dintre cei mai buni portari din lume) și **Trumbici** (un excelent apărător). Oricum însă, lupta celor două pretendente la întîietate va fi aprigă și ea se va încheia, probabil, numai la capătul unei a treia manșe decisive, întrucît piscinele de la Moscova și Zagreb au dimensiuni diferite.

— a. v. —

DIN UZINĂ LA STADION

(Urmare din pag. 1)

Dintre numeroșii tineri cărora li s-a insuflat dragostea pentru sport, antrenorii i-au selecționat pe cei mai talentați, i-au reunit în echipele asociației, dîndu-le mandatul să reprezinte uzina în campionatele orășenești, regionale, în întrecerile republicane. Handbaliștii iau parte la campionatul regional, voleibaliștii la cel orășenesc. Halterofilii se întrec în competițiile interne rezervate celor mai buni sportivi din țară. Atletismul, care i-a dat pe maestrul sportului Xenofonte Boboc și pe fostul campion balcanic Ion Dăndărău, pe V. Georgescu — acum cîțiva ani campion republican — se bazează pe elemente tinere, de perspectivă. Fotbalul, în uzină, a pornit pe un drum nou. Inginerul V. Teodorescu, fostul căpitan al echipei C.S.M. Reșița, cînd aceasta cucerea „Cupa României", ploieștean de origine, s-a întors acasă. Lucrează în uzină. După orele de serviciu e prezent pe stadion. Și-a selecționat juniori, pe care-i pregătește cu P. Zirculescu. Au pornit la drum cu gîndul să recîștige locul pierdut din divizia B. Deocamdată, echipa de seniori se află pe primul loc în campionatul regional.

★

Oamenii sînt entuziaști, iubesc cu pasiune sportul. Dar, pentru ca acesta să se dezvolte la nivelul posibilităților, asociația **PRAHOVA** a primit un sprijin prețios în dezvoltarea bazei sale materiale. **Muncitorilor de la Uzina „1 Mai" și sportivilor le stau azi la dispoziție un teren de fotbal (cu pistă de atletism), unul de volei și un altul de handbal, o sală de gimnastică și haltere și un bazin de înot.**

★

Uzina „1 Mai" Ploiești. Un nume atît de cunoscut în țară și peste hotare. Pe cînd va fi la fel de cunoscută în lumea sportivă și asociația Prahova? Noi dorim cît mai curînd. Totul depinde de sportivii săi, cărora drumul spre afirmare le este deschis.

ELEONORA MIHALCA: „SPER CA ÎN DUELUL CU LUZOVA ȘI KARLIKOVA BALANȚA SĂ SE ÎNCLINE DE PARTEA MEA"

În sala de antrenamente de pe strada M. Eminescu din Arad răzbate o lumină puternică. Aici poți întîlni în fiecare seară o animație deosebită. Și e normal să fie așa. Echipa feminină de tenis de masă Voința se pregătește pentru confruntarea cu Sparta Praga, din cadrul sferturilor de finală ale „C.C.E." Este pentru prima oară cînd o formație arădană participă la o competiție de o asemenea anvergură și jucătoarele de la Voința nu vor să scape acest prilej pentru a-și dovedi întregul lor potențial.

Partida de vineri, cu prima echipă a Cehoslovaciei, Sparta Praga, este cu mult mai grea ținînd cont de valoarea adversarelor. Conștiente de acest lucru, arădancele s-au pregătit asiduu. Asistînd la unul dintre antrenamentele de zilele trecute, am purtat o discuție cu antrenorul Emil Procopeț. Subiectul? Întîlnirea de vineri.

— *Ne așteaptă un examen extrem de dificil*, ne spune interlocutorul nostru. *Pregătirile s-au desfășurat cu toată seriozitatea. Ultima perioadă (1 noiembrie — 7 decembrie) a cunoscut o creștere în intensitate și durată. În consecință, jucătoarele s-au pregătit zilnic, cîte trei ore cel puțin. Menționez că în aceste ultime zile, la pregătirea noastră asistă și antrenorul federal Ella Constantinescu.*

— Prezența la antrenamente a fost de sută la sută?

— *Acum, da! Pînă la 30 noiembrie, au venit numai Magdalena Lesai, Lidia Sălăgeanu și Iudit Crejec. A lipsit Eleonora Mihalca — plecată cu reprezentativa țării într-un turneu peste hotare.*

— Pe ce ați pus accentul în cadrul pregătirilor?

— *La Lesai și Sălăgeanu am insistat mai mult pe îmbunătățirea apărării dirijate, iar la Crejec, pe atac și contraatac.*

— Ce șanse aveți?

— *Sper într-o evoluție bună. Conform calculelor hîrtiei, întîlnirea este deschisă oricărui rezultat. Formația oaspe cuprinde două jucătoare — Luzova și Karlikova — bine cotate pe plan internațional. Noi însă vom încerca să obținem, printr-un joc cît mai bun, un rezultat favorabil.*

Și maestra sportului Eleonora Mihalca, ne-a vorbit despre meciul cu Sparta.

„Partida constituie un examen greu pentru noi, dar sîntem hotărîte să nu precupețim eforturile pentru a trece cu succes și acest examen. Atît cu Luzova cît și cu Karlikova m-am întîlnit de două ori pînă acum. Rezultatul acestor jocuri este de 1—1 cu fiecare în parte. Sînt jucătoare dotate dar nu imposibil de întrecut. Doresc ca de această dată balanța victoriei să încline de partea mea".

ȘTEFAN IACOB
corespondent principal

Va reuși Eleonora Mihalca să obțină trei victorii în partida cu Sparta Praga? Dacă răspunsul va fi afirmativ, Voința Arad se poate califica în semifinalele „C.C.E."

Foto: R. Paul

Cine va continua cursa spre Mexic?

Ora 13.25: transmisie de la stadionul „23 August", meciul de fotbal România — R.D. Germană (preliminariile turneului olimpic).

Pentru elevi și studenți

La meciul internațional de fotbal din această după-amiază, dintre echipele României și R.D. Germane, accesul elevilor și studenților va fi permis — pe baza carnetelor de studii — atît la tribuna I (sectoarele 3 și 43) cît și la tribuna a II-a (sectoarele 8 și 29).

fotbal

—Pînă în minutul 1: amănunte, declarații, pronosticuri...

Doar cîteva ore ne mai despart de jocul retur cu echipa R.D. Germane, decisiv pentru rămînerea tricolorilor noștri în cursa preliminariilor olimpice.

● La cartierul general al echipei noastre domnește calmul. Dacă la Berlin apărătorii au știut să organizeze un adevărat gard viu, în fața căruia atacanții lui Soos s-au simțit descumpăniți, de data aceasta liniile noastre ofensive au datoria să înscrie golurile necesare calificării.

Precum am mai anunțat, prezența în formație a lui Mocanu este incertă. Ieri dimineață, dr. Florian Șerban, medicul lotului, înclina să creadă că fundașul ploieștean va fi apt de joc. În schimb, antrenorul Angelo Niculescu vrea certitudini, nu probabilități și a cerut ca în cursul acestei dimineți Mocanu să fie supus unei verificări decisive. Dacă rezultatul acestuia va fi nesatisfăcător, în locul său va apare Deleanu, despre care tehnicienii lotului afirmă că se găsește într-o formă excelentă. În rest va fi utilizată formația din meciul cu echipa R.F. a Germaniei, Coman reluîndu-și postul în poartă.

● Am cules și cîteva declarații de ultimă oră.

ANGELO NICULESCU: **„Am încredere în capacitatea echipei noastre. Vom juca pentru calificare; vom face totul pentru a realiza acest deziderat".**

CONSTANTIN: **„Deși meciul va fi dificil îl aștept cu nerăbdare. Echipa este sudată, voința de luptă a tuturor băieților o citesc în privirile lor. Vom izbuti".**

DAN COE: **„Cel mai greu mi-a fost să aștept pînă azi. Toți băieții sînt hotărîți să lupte cu energie. Doresc să fim încurajați de către public; în schimb, vrem să-i oferim bucuria victoriei".**

● Fotbaliștii echipei R.D. Germane au sosit marți la amiază, cu un avion special. De la aeroport, un autocar i-a transportat direct pe stadionul „23 August", unde au făcut un ușor antrenament de acomodare. Cu toții au fost încîntați de timpul excelent din Capitala țării noastre. **Ar fi bine dacă și în ziua meciului va fi o vreme tot atît de frumoasă ca și astăzi — au declarat membrii delegației.**

Oaspeții au sosit cu efectivul complet, inclusiv Frenzel, restabilit în urma accidentului suferit în partida cu Vojvodina Novisad. Karoly Soos, antrenorul echipei, ne-a spus că în urma unui vechi principiu se abține să facă pronosticuri înainte de meci. În schimb, ne-a promis, că după joc ne va sta cu plăcere la dispoziție. Unul din ziariștii sosiți cu lotul ne arată numărul de marți al ziarului „Sportecho" din Berlin, care consacră o pagină partidei de la București. Titlul este sugestiv: **Meciul de adio al lui Soos, dar nu cel pentru Mexico..." Aici se inserează și declarația lui Soos. „Sîntem mulțumiți cu un meci nul". NÖLDNER,** căpitanul echipei este concis: **„Va fi un meci foarte greu. Sper într-un rezultat egal, dacă vom juca bine la mijlocul terenului". Iată-l și pe PANKAU „tunarul" echipei, mai meditativ ca oricînd. „Am jucat în patru meciuri inter-țări în compania selecționatei României. Ultimul meci desfășurat la București l-am pierdut cu 3—2, după ce la pauză am condus cu 2—0. Acum? Un lucru este sigur: românii vor juca mai bine decît la Berlin"!**

Și noi am dori să subscriem la această părere.

Romulus BALABAN
Ion OCHSENFELD

Oaspeții văzuți de NEAGU RĂDULESCU

KAROLY SOOS *URBANCZYK*

Rapid — Lokomotiv Moscova 4-1 (1-0)

Deci Rapid va juca în finala campionatului european feroviar! Giuleștenii și-au definitivat candidatura pentru locul întîi în competiție ieri după-amiază, cînd au obținut, în cadrul semifinalelor, o nouă victorie în dauna echipei Lokomotiv Moscova. Da data aceasta cu categoricul scor de 4—1 (1—0).

Cum a fost meciul? Frumos pentru suporterii bucureștenilor, prezenți într-un număr surprinzător de mare (peste 10 000, la terminarea partidei). Satisfăcător pentru cronicari, interesant pentru cei doi tehnicieni ai echipei campioane — Em. Vogl și V. Stănculescu — care și-au urmărit oamenii, gîndindu-se la întîlnirea retur cu Juventus. La fel de interesant și pentru Valentin Stănescu, care și-a văzut echipa, cred pentru întîia oară, prin intermediul micului ecran, din clinica unde este internat.

„Stimulați" poate de declarațiile optimiste ale antrenorului V. Bubukin, Dumitriu II și ceilalți jucători feroviari au abordat partida cu o dîrzenie neașteptată. Și, exceptînd primele 10 minute, giuleștenii au fost peste adversari, dominîndu-i tehnic, tactic. De altfel, la primul atac mai consistent (min. 11), Dumitriu II a și marcat, fructificînd o pasă a lui Neagu. Scorul a rămas neschimbat pînă la pauză, dar aceasta s-a datorat mai mult înaintașilor Rapidului. Am încercat aproape o părere de rău pentru lipsa de inspirație a lui Neagu, beneficiarul multor poziții excelente de șut la poartă. Ciudat este că golul pe care l-a marcat în repriza a doua (min. 79) — operă pe cît de dificilă, pe atît de frumoasă; gol cu capul de la 14 m — n-a fost urmarea unei situații favorabile. Dimpotrivă!

După pauză, o dată cu scurgerea timpului, scădeau, evident, și forțele oaspeților. În min. 57, Codreanu a centrat ca la antrenament și Jamaischi a reluat impecabil cu capul, direct în plasă, sub privirile stupefiate ale portarului Șehov. Apoi, șase minute mai tîrziu, Dumitriu II, profitînd de faptul că apărătorii oaspeți erau cu ochii pe Neagu, aflat în poziție de ofsaid, n-a mai pasat și s-a dus pînă în poartă.

Așadar, o clară victorie rapidistă, absolut meritată, obținută în fața unui adversar ambițios, bine pregătit fizic, dar fără mijloacele tehnice necesare jocului în mare viteză pe care dorește să-l practice. Fotbaliștii moscoviți i-au întrecut pe giuleșteni la capitolul mișcare în teren, fapt care le-a și îngăduit să răstoarne, de cîteva ori, apărarea rapidistă, obligînd-o la soluții de ultimă clipă. Ei au înscris prin Areșnikov (min. 78).

Scriam la începutul acestei relatări că, pentru cronicari, evoluția campionilor a fost doar *satisfăcătoare*. Repetăm calificativul, propunîndu-l spre analiză rapidiștilor, apropo de jocul cu Juventus.

A condus corect A. Pîrvu — București.

RAPID: Răducanu (Andrei, min. 71) — Lupescu, Motroc, Mândoiu, Greavu — Dinu, Jamaischi (Bungău, min. 71) — Năsturescu, Dumitriu II, Neagu, Codreanu (Pop, min. 71).

LOKOMOTIV MOSCOVA: Șehov — Basalaev, Rodionov, Eromin (Șeludko, min. 67), Zaițev — Alexandrov (Inaganov, min. 55), Petrov — Mihailov, Koh, Areșnikov, Korotkov.

Valentin PAUNESCU

Dumitriu II — care a făcut o partidă bună — în plin efort

Foto: T. Roibu

Cu toată inima alături de fotbaliștii noștri

Pe adresa redacției au sosit în ultimele zile numeroase scrisori cuprinzînd frumoase rînduri de îmbărbătare pentru jucătorii echipei naționale, care azi vor sustine meciul retur cu reprezentativa R. D. Germane, din preliminariile olimpice. Cititorii noștri îi asigură pe tricolori că vor fi cu toată inima alături de ei în greaua misiune care îi așteaptă. Reproducem, în continuare, fragmente din cîteva scrisori primite din partea iubitorilor fotbalului.

„Felicităm din toată inima pe componenții reprezentativei de fotbal a României, precum și pe antrenorii lor pentru succesul meritat și de prestigiu obținut în partida cu echipa R.F. a Germaniei, finalistă a campionatului mondial. Le urăm noi victorii în întîlnirile internaționale care vor urma, și în primul rînd în cea de astăzi, de la București. Sîntem siguri că Dan, Coman, Ghergheli, Constantin și ceilalți echipieri ai naționalei vor face tot ce le stă în puteri pentru a realiza un rezultat favorabil calificării în faza următoare a preliminariilor turneului olimpic din Mexic. Cu toate că fizic ne vom afla departe de ei în timpul acestei importante dispute, inimile noastre vor bate pentru succesul lor, care va fi, totodată, și al nostru".

Colectivul de salariați al sectorului de explorări forestiere Baia de Criș, raionul Brad.

★

„Zilele care ne-au despărțit de importanta confruntare fotbalistică dintre echipele României și R. D. Germane au fost pline de emoții, dar totodată și de justificate speranțe.

Gîndurile noastre s-au îndreptat și se îndreaptă către acei ce astăzi vor îmbrăca echipamentul cu culorile patriei dragi. Așteptăm ca ei să justifice încrederea ce li se acordă, aprecierile de care se bucură.

Iubiți jucători ai echipei naționale, noi vă cunoaștem posibilitățile și considerăm că puteți aduce fotbalului românesc, cît și nouă tuturor celor ce sîntem alături de voi, satisfacția unui rezultat favorabil. Victoria și numai victoria trebuie să fie singurul vostru țel în meciul de azi. Luptați cu toate forțele de care dispuneți, cu deplină dăruire, pentru obținerea ei. În cele 90 de minute nu trebuie precupețit nici un efort, fiecare dintre voi avînd obligația de a da întreaga măsură a talentului și pregătirii voastre. Pe toți să vă anime spiritul de echipă, conștienți fiind că orice greșeală ca și orice reușită se răsfrîng asupra tuturor.

Noi, cei din tribune, nu vom fi doar simpli spectatori, ci animatorii voștri. Ne vom afla tot timpul alături de voi și fiți siguri că și în momentele grele ne veți simți prezența".

ing. SABIN OLARIU
președintele Comisiei raionale de fotbal Orăștie

★

„Sînt un aprig pasionat al jocului de fotbal și, fiind prahovean, simpatizez în mod firesc formația ploieșteană Petrolul. Dar, cînd este vorba de echipa națională și eu, ca și toți ceilalți iubitori de sport din întreaga țară, devenim suporterii ei înflăcărați.

În meciurile cu Polonia, R.D. Germană și mai ales în cel cu R.F. a Germaniei s-a vădit că fotbalul nostru dispune de suficiente resurse de afirmare. Astăzi, jucătorii noștri vor da un nou și dificil examen, pe care sîntem siguri că-l vor trece cu bine. Dar ca să fie așa, trebuie să contribuim și noi, spectatorii. Să mergem dar cu toții pe stadionul „23 August" pentru a-i susține frenetic, în tot cursul celor 90 de minute, pe băieții noștri. În ceea ce mă privește, deși locuiesc la o distanță de aproape 100 km de Capitală, voi fi prezent astăzi în tribună. Voi fi nespus de bucuros să-mi alătur glasul puternicului cor al zecilor de mii de spectatori în tradiționalul îndemn: „Hai România!"

STAN VOICU
Str. 1 Mai nr. 58 — Breaza

DECALOGUL INCREDERII

ÎNTÎI, fiindcă teamul studențesc bucureștean știe ceva fotbal — ceea ce a demonstrat în amicalele de joia cu divizionarele „A" și de cîteva ori în compania selecționabililor țării care, între noi fie vorba, i-au cam luat frica. În toamna aceasta, însă, nenorocirea a fost alta: în meciurile oficiale Ciornoavă și ai săi parcă au fost legați de picioare. Jucînd prost în deplasare, dar și mai prost acasă, n-au putut scăpa de providențialul loc 13, cum nu poate scăpa cauza de efect. Sînt, însă, tot mai evidente unele infuzii moderne în jocul echipei și ultimele două întîlniri ale turului (victorie la scor acasă, draw în deplasare cu Morenii) ne-au arătat că echipa începe să deprindă din nou arta de a „smulge" puncte. Iată, așadar, primul motiv.

AL DOILEA, pentru că Politehnica are în primul unsprezece cîteva valori cu care nu se pot lăuda multe competitoare din seria I. Ciornoavă, Cicu, Rămureanu. Și-apoi, să nu-i uităm pe ceilalți; experiența pe care o au deja Anton, Grecea, Rădulescu, Păiș se poate îmbina mai fericit cu talentul și dragostea de fotbal dovedite de mai tinerii Sîrbu, G. Stanciu, Marica, Pigulea, D. Ștefan. Am stat de vorbă cu toți aceștia și m-au convins cît de mult iubesc ei fotbalul. De aceea, cred că la primăvară, cînd vor păși pe pămîntul verde al stadionului, vor smulge iarbă cu dinții în fiecare meci. Vă rog, dragii mei favoriți, să nu vă deziceți!

AL TREILEA motiv al optimismului meu îl constituie unitatea morală a jucătorilor. Lipsa acesteia a fost, de fapt, una din cauzele însemnate ale eșecurilor din toamnă. De ce să n-o spunem? Cei vechi nu-i prea susțineau pe antrenorii Teodorescu și Dragomir, cei noi erau mai disciplinați, dar nu rodați și, fără sprijinul veteranilor, nu puteau face mare lucru. Ce mai, echipa era ruptă în două (sau mai multe) părți. Acum, lucrurile s-au schimbat: cei doi antrenori amintiți (pe care personal — și nu sînt singurul — i-am apreciat pentru munca deosebit de pasionantă și pricepută desfășurată aci în cele două luni) s-au retras singuri; s-a cristalizat o formație de bază, în care toți jucătorii cu stagii și-au găsit locul etc. etc. Băieții, prin urmare, au toate condițiile să spele rușinea.

AL PATRULEA, cred și în noii antrenori. Miu a mai antrenat echipa ani de zile cu succes și știe ce vrea. Cunoaște toate formațiile din serie ca pe sine însuși, cunoaște toți jucătorii ca pe nimeni alții, e calm, priceput și suficient de înțelept pentru a fi învățat cîte ceva din lecția trecutului. Secundul său, Maksai, este foarte aproape de inima jucătorilor, el însuși fiind un inimos susținător al fotbalului studențesc bucureștean. Evident, amîndoi mai au încă multe de făcut pentru readucerea echipei pe linia de plutire și pentru asigurarea schimbului de mîine al actualilor titulari, dintre care unii au părăsit cam de multișor vremea studenției — dar nu vreau să intru în amănunte.

POLITEHNICA BUCUREȘTI VA RĂMÎNE ÎN DIVIZIA B!

Antrenorii —ca și criticii literari sau cronicarii sportivi — se supără cumplit cînd alții braconează pe domeniul lor...

AL CINCILEA argument îl oferă conducerea secției de fotbal din clubul Politehnica. Optica foștilor antrenori despre ceea ce trebuia să fie — și să joace — echipa, nu se apropia de curcubeul părerilor exprimate de tovarășii din conducerea secției. Aceștia nu erau de acord nici cu sistemul de antrenament, nici cu formațiile (?!) și doreau să le schimbe. Bineînțeles, nu li s-a permis și, astfel, între conducătorii echipei și cei ai secției survenise de la început un divorț —italian, pînă cînd acesta s-a oficializat. Rău a fost (și astfel numesc altă cauză) că au avut de suferit jucătorii, care nu o dată au fost lipsiți de drepturile elementare ce le reveneau. Dar ce să mai vorbim. Noii antrenori sînt numiți de către secție, sînt pe placul acesteia și vor fi, indubitabil, sprijiniți ca pe vremuri.

AL ȘASELEA, contez și pe sprijinul publicului. De necrezut, dar ei, microbiștii studenți, care nu tăceau din minutul 1 pînă la fluierul final, ei care l-au speriat pe Niță de nu mai apare în arbitraj, au părăsit echipa tocmai cînd i-a fost mai greu. În acest campionat, nu o dată am văzut în tribuna de la Politehnica sute de locuri care-și așteptau zadarnic ocupanții. Or, pentru un fotbalist nu poate fi moment mai trist ca acela cînd simte c-a pierdut încrederea publicului său. (Iată că am ajuns la încă o explicație a insucceselor echipei). Nu să se manifeste huliganic (cum s-a mai întîmplat), ori să zeflemisească adversarul cer fotbaliștii Politehnicii de la suporterii lor, ci să vină iar în număr impresionant, să-i încurajeze frenetic. Cu pancarte, cu cîntece și lozinci, cu strigături — studențește!

AL ȘAPTELEA, depinde de nume. Se vorbește de cîtva timp că echipa să preia frumoasa denumire a „Sportului studențesc" de altădată.

Poți însă opera o asemenea schimbare — festivă! — cînd înoți în apele tulburi din subsolul clasamentului? Dorința de a purta frumoasa și prestigioasa titulatură sub care s-a impus altădată un Mehedinți, un Gică Popescu, sau un Duce va fi, probabil, tonică pentru urmașii lor de azi, care trebuie să înceapă a juca bine și în campionat. Să joace de frica retrogradării, cum cîntă lebedele cînd simt frica morții!

AL OPTULEA, a dispărut pericolul celui de al 23-lea om de pe teren. La un moment dat, cînd echipa aspira la un loc în „A", unii arbitri se simțeau — sau erau! — datori s-o obstrucționeze. Nu mai are Politehnica astfel de aspirații, nu mai au nici arbitrii nimic cu ea...

AL NOUĂLEA, privește adversarii. Mă uit în clasament, mi-aduc aminte de jocurile văzute, și-mi dau seama că studenții se pot prevala, totuși, de o situație: de la locul 8 în jos sînt cel puțin patru echipe (Chimia R.Vîlcea, Victoria Roman, Flacăra Moreni, Portul Constanța) care joacă așa de slab, încît ar fi în stare să se suie toate în trăsurica retrogradării, chit că aceasta are numai două locuri.

AL ZECELEA (și ultimul din decalogul motivelor ce mă îndreptățesc să cred în faptul că Politehnica va rămîne în „B") nu-l spun. Îl țin secret pînă cînd va fi dat publicității — de va fi — un nou sistem competițional.

G. MITROI

LOTO — PRONOSPORT

În atenția cîștigătorilor de la tragerea autoturismelor LOTO din 5 decembrie 1967

Biletele (duplicatele) considerate cîștigătoare trebuie depuse la agențiile LOTO-PRONOSPORT, pînă în ziua de sîmbătă 9 decembrie 1967, la ora 13,00 în localitățile reședință de regiune, iar în celelalte localități pînă vineri 8 decembrie 1967, la ora 13,00.

Omologarea biletelor cîștigătoare se va face în ziua de marți 12 decembrie 1967.

Cîștigătorilor de autoturisme li se va comunica în scris ziua cînd sînt programați să-și primească autoturismele de la sediul Centralei din București.

Plata premiilor de la această tragere se face astfel:

— în Capitală începînd de sîmbătă 16 decembrie 1967, prin casieriile LOTO-PRONOSPORT.

— în țară aproximativ de luni 18 decembrie 1967, prin casieriile proprii LOTO-PRONOSPORT și prin mandate poștale.

Premiile de la această tragere se pot ridica de la casieriile LOTO-PRONOSPORT pînă în ziua de 20 ianuarie 1967.

● Tragerea Pronoexpres de astăzi va avea loc la București în sala Clubului Finanțe Bănci din strada Doamnei nr. 2, cu începere de la ora 18.

TRAGEREA AUTOTURISMELOR LOTO DIN 5 DECEMBRIE 1967

FAZA I (bilete de 60 și 40 lei)

Extragerea I	59	78	4	84
Extragerea a II-a	80	23	60	28
Extragerea a III-a	12	85	15	60
Extragerea a IV-a	47	84	4	77
Extragerea a V-a	70	62	22	89
Extragerea a VI-a	14	53	18	32
Extragerea a VII-a	81	87	42	12
Extragerea a VIII-a	75	70	9	87
Extragerea a IX-a	44	68	77	75
Extragerea a X-a	22	16	86	78

FAZA A II-A (bilete de 60, 40, 20 lei)

Extragerea a XI-a	44	28	88	20
Extragerea a XII-a	19	74	82	18
Extragerea a XIII-a	68	78	33	62
Extragerea a XIV-a	62	1	56	18
Extragerea a XV-a	12	83	56	79

FAZA A III-A (bilete de 60, 40, 20 și 10 lei)

Extragerea a XVI-a	65	38	83	70
Extragerea a XVII-a	90	74	38	72
Extragerea a XVIII-a	75	66	20	5
Extragerea a XIX-a	24	88	89	59

FAZA A IV-A (bilete de 60, 40, 20, 10 și 2 lei)

Extragerea a XX-a	39	41	45	67

FAZA A V-A (numai bilete de 60 lei)

Extragerea a XXI-a	43	14	19	20	60

FOND DE PREMII: 1 080 630 lei.

Sulița — proba inconstanței!

Faptul că Mihaela Peneș obține rezultate atît de contradictorii de la un concurs la altul sau chiar de la o aruncare la alta, i-a determinat pe mulți s-o denumească... „campioană a inconstanței"!

Adevărul este că — exceptîndu-l oarecum pe Janus Sidlo (Polonia) și pe Janis Lusis (U.R.S.S.) — marea majoritate a specialiștilor consacrați ai aruncării suliței au realizat rezultate cel puțin la fel de contradictorii ca și Mihaela Peneș. Din mulțimea exemplelor de acest fel apelez doar la cîteva de o dată ceva mai recentă:

● Norvegianul *Egil Danielsen* — campion olimpic, se zice... norocos, la Melbourne (85,71 m — record mondial) — în 1960, la Roma n-a putut trece prin „furcile caudine" ale calificărilor (74 m), fiind eliminat din concurs.

● Alt norvegian *Terje Pedersen* a obținut în iulie 1964 extraordinara performanță de 91,72 m — record al lumii. Favorit indiscutabil la J. O., Pedersen n-a reușit la Tokio nici măcar rezultatul minim de 77 m pentru calificarea în concursul propriu-zis. De altfel, la Tokio, la calificări acești 77 de metri n-au putut fi realizați decît de unul din cei 20 de înscriși, în rîndul cărora figurau mulți aruncători cu cifre „constante" la peste 80 de metri.

● Aruncătoarea sovietică *Elena Gorceakova*, cu cei 62,40 m — record al lumii — obținuți în calificări la Tokio, nu mai lăsa nici un dubiu în privința cîștigătoarei concursului olimpic din după-amiaza aceleiași zile. Dar numai după cîteva ore, Gorceakova n-a mai aruncat decît 57,06 m, care i-au adus doar medalia de bronz. Este, cred, interesant de arătat că mai înainte de a fi înregistrat recordul mondial, Gorceakova nu avusese nici un rezultat mai bun de 58 de metri, pe care nu l-a mai depășit nici în anii următori Olimpiadei a XVIII-a!

● Chiar și Sidlo, recordman al aruncărilor pe peste 80 de metri, favorit cert la Jocurile din 1956, 1960 și 1964 (în condițiile necalificării lui Pedersen) n-a ajuns să se bucure de aurul unei medalii olimpice, tocmai pentru faptul că în momentul hotărîtor n-a mai putut obține rezultatele la care, în mod obișnuit, era... constant.

Adăugind acestor exemple și pe cele pe care ni le oferă Jocurile Olimpice, din 1936 și pînă astăzi (titlul n-a fost cîștigat niciodată de favoritul ediției respective, atît la bărbați cît și la femei!!), putem concluziona că în nici un caz nu Mihaela Peneș este cea care a descoperit... inconstanța!

Totuși, chiar așa stînd lucrurile, iată că plătim un tribut de serioase emoții în ceea ce privește evoluția campioanei noastre olimpice, și că nu se poate să nu fim îngrijorați de faptul că Mihaela arată diferențe, uneori apreciabile, de mulți metri între două concursuri, între două aruncări.

Am fost tentat, și nu numai eu, să cred că această inconstanță trebuie pusă pe seama anumitor chestiuni legate de tehnica de aruncare. Această părere i-am spus-o deunăzi Mihaelei. Recordmana noastră a ascultat-o, a surîs, dar a dat din cap dezaprobator!

— *Nu! În nici un caz nu tehnica este cea care-mi determină inconstanța. Chiar dacă, așa cum spun mulți, n-am încă o tehnică de aruncare fără cusur, aceasta nu poate fi totuși hotărîtoare în evoluția mea, în determinarea unei variații de cîtiva metri, a rezultatelor dintr-un concurs sau din mai multe competiții. Aceasta ar fi putut explica — eventual — rezultatele mele de acum cîtăva vreme, pentru că atunci nu aveam un elan bine stabilit și ca atare întreaga complexitate de mișcări, care culmina cu lansarea suliței, era mai mult sau mai puțin sigură, într-un fel întîmplătoare. În 1967, sub supravegherea antrenorului Titus Tatu, am rezolvat însă această chestiune atît de importantă, pentru prima oară am avut un elan bine stabilit, ritmic etc. etc.*

Pentru acest sezon îmi pusesem mari speranțe, fiind mai ales vorba de anul premergător Olimpiadei. După un promițător 56,70 m, în aprilie un accident la cot m-a ținut departe de stadion mai mult de două luni și asta chiar în plin sezon competițional. De la începutul lui iunie și pînă aproape de jumătatea lui august n-am mai pus mîna pe suliță! În acest interval de timp am fost consultată de numeroși medici specialiști și am urmat un minuțios și plictisitor tratament. Am avut marea bucurie că cotul s-a vindecat, sau mai bine zis n-am mai avut dureri și mi-am reluat antrenamentele. Primul concurs, la Gröningen, în Olanda, l-am încheiat victorioasă, dar cu un rezultat demobilizator: sub 50 de metri. Am căutat să-l uit cît mai repede și m-am pregătit sub o presiune maximă. La 3 septembrie, la Poiana Brașov, am avut cel mai reușit concurs din cariera mea sportivă. Nu mă refer doar la noul record republican (60,68 m) ci și la faptul că 3 din cele șase aruncări au măsurat mai mult de 56 metri.

Au urmat naționalele, pistă slabă, rezultat echivalent — 50,96 m, apoi Balcaniada de la Istanbul. O pistă la fel, poate chiar mai slabă, dar 54,90 m și, în sfîrșit, „preolimpicul" de la Ciudad de Mexico. Acolo, pe stadionul viitoarelor întreceri olimpice am făcut cunoștință „tartanului". Rezultatul sub 50 de metri!

— Înțeleg, dar n-am reușit să văd care este totuși cauza acestei inconstanțe!

— *Ajung și acolo! Deocamdată, vreau să vorbesc de... piste. Eu sînt o aruncătoare de forță, cu o mare masă corporală. De aceea îmi convin pistele tari, dure chiar. Anul acesta, exceptînd stadionul din Poiana Brașov, n-am găsit nicăieri o pistă care să-mi convină. Toate au fost moi, sfărîmicioase iar „tartanul" mexican pur și simplu mă îngrijorează prin marea-i elasticitate. Poate că la Ciudad de Mexico să nu fi reușit necesara aclimatizare cu altitudinea, cu clima, cu diferența de fus orar. Poate; dar mai mult decît toate m-a deranjat... tartanul. A fost pentru prima oară cînd am concurat pe o asemenea pistă și n-am putut să mă acomodez cu ea. Este foarte, foarte elastică și mie, aruncătoare masivă, nu mi-a îngăduit să-mi realizez blocajul corespunzător unei aruncări bune, grăbindu-mi sau lăsîndu-mi neterminate mișcările. În această situație efectiv tehnica mea de aruncare a avut de suferit.*

Cazul concursului de la Mexico, adăugat celor ale altor competiții desfășurate pe piste proaste au determinat, în parte, inconstanța mea, care în cele din urmă, este o chestiune numai și numai de natură psihologică. Nu știu cum o fi la alți aruncători, deși înclin să cred în aceeași explicație, dar diferențele de mai mulți metri dintre aruncările mele au la bază chestiuni efectiv de natură psihică. Am vorbit de multe ori despre această chestiune foarte importantă, cu antrenorul Tatu, cu alți specialiști, și în această direcție voi munci cu toată seriozitatea pentru pregătirea viitoarelor întreceri.

Mi s-a spus, și sînt conștientă de acest lucru: „TITLUL DE CAMPIOANĂ OLIMPICĂ OBLIGĂ!" De aceea sînt hotărîtă să fac totul pentru a-mi respecta obligațiile titlului cucerit la Tokio. Pentru medalia de aur sînt convinsă că bătălia se va da în jurul a 60 de metri, performanță la care aspiră și care stă astăzi în puterile unui grup destul de mare de aruncătoare. Personal, înclin să cred că o adversară tare, poate chiar cea mai tare, va fi americanca ReNae Bair. Este înaltă (1,80 m) și suplă ca o săritoare în înălțime. La Tokio, înainte de concurs am făcut mai multe antrenamente alături de ea. Arunca constant peste 50 de metri, dar la concurs n-a putut trece de calificări. Apoi n-am mai auzit nimic de Bair. Anul acesta a obținut un rezultat de 59,82 m, arătîndu-se destul de constantă la 57 de metri. La Tokio, la Universiadă, a cîștigat însă întrecerea aruncînd doar 52,98 m.

Alte adversare: Marta Rudaș (Ungaria) locul II la J. O. și Marion Gräffe (R.D.G.) sînt de acum... mame și nu știu cum vor reuși să revină pe stadion, iar Ozolina, astăzi soția sulițașului Lusis, și-a schimbat tehnica de aruncare și rezultatele bune deocamdată întîrzie. Dar parcă poți să știi ce va mai fi pînă în octombrie 1968? În orice caz sînt hotărîtă să realizez ceea ce n-a făcut încă nici o altă sulițașă și să cîștig pentru a doua oară titlul de campioană olimpică! Este la ora actuală dorința mea cea mai fierbinte!

Romeo VILARA

BILANȚ MONDIAL '67

60,68	Mihaela Peneș (România)
60,55	Barbara Frierich (S.U.A.)
59,82	ReNae Bair (S.U.A.)
58,68	Danuta Tarkowska (Polonia)
57,62	Vera Savinkova (U.R.S.S.)
56,56	Helga Börner (R.D.G.)
56,08	Lidia Jasinskaia (U.R.S.S.)
56,08	Ilse Fuchs (R.D.G.)
55,84	Maria Moskalenko (U.R.S.S.)
55,54	Elvira Ozolina (U.R.S.S.)

P. S. Experiența concursului preolimpic — 1967 a arătat, cel puțin în cazul Mihaelei Peneș, o neacomodare cu elementul de bază care este pista de tartan. Credem că problema trebuie studiată cu toată atenția și acționat urgent în consecință.

Plantefol, în prim plan, cu banda albă pe cap și Dauga (în dreapta), în cursul unui recent meci internațional din Africa de Sud

În ciuda înlocuirilor de ultimă oră,

Formația Franței pentru Nantes este redutabilă

Înainte de a primi „15-le" României la Nantes, la 10 decembrie, rugbiștii francezi nu puteau spera într-o mai bună repetiție generală decît aceea ocazionată de sosirea în Franța a puternicilor „All Blacks" din Noua Zeelandă. Și asta pentru a aprecia mai exact forța lor de joc și a căuta noi soluții. După ce au obținut victorii în toate partidele susținute în Marea Britanie, surclasîndu-i printre alții pe englezi și galezi, neozeelandezii au triumfat cu ușurință și în Franța. Ei posedă în persoana lui **Lochore** un căpitan cu o excepțională tehnică și au asemenea jucători ca **Gray** și **Meads**, socotiți drept cel mai bun cuplu de linia a doua din lume, avînd, totodată, înaintași foarte grei, dar în același timp extrem de mobili și pe linia de fund un **Mac Cormick**, care ne face să-l uităm pe faimosul său predecesor **Don Clarke.**

La Lyon, după cum se știe, ei au învins, de asemenea, selecționata sud-estului, care i-a avut, totuși, în formație pe **Gruarin, Berejnoi, Herrero, Carrère, Camberabero** și **Masso** și, mai apoi, Franța B, la Toulouse, în rîndurile căreia a apărut **Gachassin,** din nou în favorurile selecționerilor.

Iată echipa care a fost opusă, la Colombes, rugbiștilor în echipament negru: fundaș: **Villepreux** (Stade Toulousin) — treisferturi: **Capendeguy** și **Trillo** (Bégles), **Dourthe** (Dax), **Campaes** (Lourdes) — mijlocaș la deschidere: **Gachassin** (Lourdes) — mijlocaș la grămadă: **Puget** (Brive) — înaintași: **Carrère** (Toulon), **Spanghero** și **Quilis** (Narbonne) — **Plantefol** (Agen), **Dauga** (Mont de Marsan) — **Abadie** (Graulhet), **Cabanier** (Montauban), **Gruarin** (Toulon).

Cu toate că **Villepreux, Trillo, Quilis** și **Plantefol** îmbrăcaseră deja tricourile de internaționali cu ocazia turneului estival de astă-vară din Africa de Sud, îi putem, totuși, socoti drept foarte „noi", punîndu-i pe același plan cu debutanții de la aripi **Capendeguy** și **Campaes.**

Avem de-a face, așadar, cu o acțiune de întinerire foarte netă a echipei Franței. **Fundașul Villepreux** a fost preferat lui **Claude Lacaze,** pentru că lovitura sa de picior este mai puternică și stilul său mai ofensiv. **Trillo** și **Capendeguy** sînt, de asemenea, jucători rapizi și întotdeauna decișI atunci cînd atacă cu balonul la mînă. **Campaes** este foarte sigur în apărare și derutant prin schimbările sale de direcție. **Quilis,** profesor de educație fizică, întreprinde de fiecare dată, atunci cînd este pe teren, o muncă foarte completă, în ciuda gabaritului său cam redus. În ceea ce-l privește pe **Plantefol,** care măsoară 1,92 m, el apare drept un complement perfect al lui Dauga mai ales în jocul la margine.

★

Invinsă în **test-meciul** cu Noua Zeelanda cu 15—21, echipa Franței a fost, de atunci, obiectul unor serioase transformări. Pentru apropiata întîlnire de la Nantes, cu echipa României, selecționerii francezi au fost nevoiți — fortuit — să renunțe, din motive obiective, la serviciile cîtorva dintre jucătorii vizați. Astfel, în locul lui **Villepreux** accidentat (are două coaste fracturate), va reintra „bătrînul" și rutinatul **Claude Lacaze. Campaes,** accidentat și el (luxație), va fi înlocuit de o tînără și foarte talentată aripă din Vichy, **Lanieu.** La deschidere vor fi încercați **Masso** (Perpignan) și **Jean Henri Mir** (Lourdes), în timp ce la centru, alături de **Trillo** va acționa **Lux** (Tyrosse). Și la înaintare se vor opera cîteva modificări (dar, atenție, în sensul întăririi ei!). Astfel, linia a treia va juca în alcătuirea **Carrère** (Toulon) — căpitanul echipei — **Herrero** (Toulon), care reintră, aducîndu-și contribuția vastei sale experiențe și **Rupert** (Tyrosse). Linia a doua **Dauga—Plantefol** va fi neschimbată, în timp ce linia întîi se va modifica după cum urmează: **Berejnoi** (Tulle), **Cabanier** (Montauban) și **Esponda** (Perpignan).

Așadar, o echipă de o forță cel puțin egală celeia care i-a înfruntat recent pe neo-zeelandezi.

Robert BARRAN
redactor-șef al revistei
„Miroir-Sprint"

Corespondență specială din Paris

Actualitatea internațională

UN NOU LIDER IN TURNEUL INTERNAȚIONAL DE HOCHEI DIN U.R.S.S.

MOSCOVA, 5 (Agerpres). — După patru zile de întreceri, turneul internațional de hochei pe gheață organizat de federația unională de specialitate are un nou lider: prima reprezentativă a U.R.S.S. Campionii mondiali au întîlnit la Voskresensk echipa Poloniei pe care au învins-o cu scorul de 6—1 (3—0, 2—1, 1—0). Selecționata Poloniei a evoluat curajos și în ultimele două reprize au jucat de la egal la egal cu valoroșii lor parteneri. Pentru învingători au înscris: Grigoriev (min. 13), Nikitin (min. 19), Starșinov (min. 20 și 48), Boris Maiorov (min. 21) și Makarov (min. 31). Golul echipei poloneze a fost marcat de Klotek.

Așteptată cu viu interes, partida desfășurată la Moscova între selecționatele secunde ale U.R.S.S. și Cehoslovaciei a dat naștere unei dispute echilibrate încheiate cu victoria hocheiștilor sovietici, cu scorul de 3—1 (0—0, 0—1, 3—0). Timp de 44 de minute hocheiștii cehoslovaci au condus cu 1—0 prin punctul înscris de Tykal în minutul 26 și se părea că vor repurta victoria. Dar în ultima repriză, jucătorii sovietici, mai bine pregătiți din punct de vedere fizic, și-au înșirat adversarii în propria lor jumătate de teren și au înscris de trei ori prin Mișakov (min. 44) și Sadrin (min. 47 și 57).

La Leningrad, prima echipă a Cehoslovaciei a dispus cu scorul de 6—2 (1—0, 2—0, 3—2) de formația Canadei.

Iată clasamentul: 1. U.R.S.S. I 6 p (19—6); 2. U.R.S.S. II 6 p (16—10); 3. Cehoslovacia I 5 p (19—8); 4. Cehoslovacia II 5 p (14—7); 5. Canada 2 p (10—25); 6. Polonia 0 p (5—27).

In mai, la Roma
Campionatele continentale de călărie

ROMA, 5 (Agerpres). — S-a hotărît ca viitoarea ediție a campionatelor europene de călărie să aibă loc în 1968 la Roma. Federația italiană a stabilit ca întrecerile să se desfășoare între 4 și 12 mai.

Emerson, Newcombe și Roche trec la profesionism?

MELBOURNE, 5 (Agerpres). — Căpitanul echipei de tenis a Australiei, Harry Hopman, întîmpină dificultăți în alcătuirea formației pentru finala „Cupei Davis", care va avea loc la sfîrșitul acestei luni la Brisbane în compania selecționatei Spaniei.

„Pentru a menține salatiera de argint — a declarat Harry Hopman, va trebui să aliniem cea mai bună formație. Or, acest lucru este greu de făcut la ora aceasta".

Căpitanul echipei a arătat că deși are la dispoziție un lot de 7 jucători — Emerson, Newcombe, Roche, Ruffels, Bowrey, Crealy și Dent — totuși nu are siguranța că va putea prezenta echipa pe care o dorește. Hopman motivează că Newcombe este accidentat și nu se va putea restabili la timpul potrivit, Emerson nu deține cea mai bună formă, fiind învins recent în trei seturi de Bowrey, iar Roche nu evoluează la cea mai bună valoare a sa.

Se mai pune și altă problemă. Newcombe, Roche și Emerson și-au manifestat intenția de a trece la profesionism. Acești jucători însă l-au asigurat pe căpitanul echipei că vor deveni „pro" numai după finala „Cupei Davis".

★

Într-un interviu acordat presei sportive, Bill Edwards, președintele Federației de tenis din Australia, a declarat: **„Jucătorii amatori care vor participa la turneul „Open" de la Wimbledon vor fi suspendați și radiați de pe lista amatorilor, urmînd să fie considerați „profesioniști".**

ANTONIO MASPES A FOST SUSPENDAT!

MILANO, 5. — Ciclistul italian Antonio Maspes, de 7 ori campion al lumii în proba de viteză, a fost suspendat de Uniunea cicliștilor profesioniști din Italia de la orice activitate pînă la 15 aprilie 1968. În cadrul unei emisiuni sportive televizate, Maspes a făcut o serie de declarații necontrolate din care ar rezulta că el a purtat o serie de tratative cu ciclistul Beghetto pentru a decide în favoarea sa finala campionatului mondial. Maspes a fost amendat și cu suma de 200 000 lire italiene.

CORESPONDENȚĂ DIN SOFIA

Întrecerea echipelor de șah

O dată cu jucarea partidelor întrerupte din rundele a 2-a și a 3-a s-a consumat prima jumătate a turneului zonal de șah, contînd pentru semifinalele campionatului european pe echipe.

Selecționata României era considerată înainte de concurs drept una dintre favorite. Se aștepta o comportare mai bună din partea echipierilor români de la primele mese. Dar atît Gheorghiu, Ciocîltea, cît mai ales Ghițescu și Soos joacă sub valoarea lor. Acum echipa României trebuie să obțină puncte în serie pentru a mai putea recupera handicapul care o separă de primele două clasate.

Iată rezultatele finale ale ultimelor meciuri, după consumarea întreruptelor: **România — Bulgaria** 3—7 (Gheorghiu — Bobotov ½—½, Ciocîltea — Tringov ½—½, Ghițescu — Pidevski 0—1, Soos—Radulov 0—1, Radovici — Peev ½—½, Partos — Kolarov ½—½, Drimer — Spiridonov ½—½, Ungureanu — Minev ½—½, Buza — Popov 0—1, Troianescu — Taskalov 0—1); **Bulgaria — R.D. Germană** 6½—3½ (bulgarii au punctat la ultimele mese; remize Bobotov — Uhlman, Tringov — Malich, Pidevski — Zinn); **România — Grecia** 3½—½ (o singură remiză, Gheorghiu — Vizantiadis; continuă partida Soos — Apostoliadis); **R.D. Germană — Grecia 9—1.**

Miercuri după-amiază întrecerile continuă cu runda a 4-a, prima a returului. Înaintea partidelor decisive, clasamentul turneului este următorul: 1. **Bulgaria** 23 puncte, 2. **R.D. Germană** 18½ puncte, 3. **România** 15½ (1) puncte, 4. **Grecia** 2 (1) puncte.

Toma HRISTOV

Fază din meciul Levski Sofia — Milan (1—1) desfășurat în „Cupa cupelor". Asparuhov și Rosato în luptă pentru balon

Foto: B.T.A.

Cupele europene de fotbal dintr-o privire

Etapa optimilor de finală în cupele europene de fotbal, rezervate formațiilor de club, se apropie de sfîrșit. În „Cupa campionilor europeni" și „Cupa cupelor", tragerea la sorți a meciurilor din sferturile de finală va avea loc la 15 decembrie la Zürich, în timp ce în „Cupa orașelor tîrguri" a fost deja alcătuit programul celei de a treia etape.

Iată situația la zi, înaintea ultimelor întîlniri din turul al doilea.

„CUPA CAMPIONILOR EUROPENI"

Juventus—Rapid Buc.	1—0 (13.XII)
Hvidovre—Real Madrid	2—2; 1—4
Dinamo Kiev—Gornik Zabrze	1—2; 1—1
Rapid Viena—Eintracht Braun.	1—0; 0—2
Benfica—St. Etienne	2—0; 0—1
Sarajevo—Manc. United	0—0; 1—2
Vasas—Reykjawik	6—0; 5—1
Sparta Praga—F.C. Anderlecht	3—2 (6.XII)

„CUPA CUPELOR"

Valencia—Steaua	3—0 (14.XII)
Standard Liege—F.C. Aberdeen	3—0 (6.XII)
Torpedo Mosc.—Trnava	3—0; 3—1
Bayern M.—Setubal	6—2; 1—1
Breda—Cardiff	1—1; 1—4
Lyon—Tottenham	1—0 (13.XII)
Györ—Milan	2—2 (7.XII)
Wisla Crac.—S.V. Hamburg	0—1; 0—4

„CUPA ORAȘELOR TÎRGURI"

Napoli—Hibernians	4—1; 0—3
Liverpool—München 1860	3—0; 1—2
Atletico Mad.—Göztepe Izmir	2—0; 0—3
Saragossa—Ferencvaros	2—1; 0—3
Dundee—F.C. Liege	3—1; 4—1
Vojvodina—Lok. Leipzig	0—0; 2—0
Bologna—Din. Zagreb	0—0; 2—1
Nottingham—Zürich	2—1; 0—1
Bordeaux—Atletico Bilbao	1—3; 0—1
Sporting—Fiorentina	(6.XII și ?)
Glasgow Rangers—F.C. Köln	3—0; 1—3
Partizan Belgrad—Leeds	1—2 (6.XII)

În turul al treilea al „C.O.T." se desfășoară următoarele partide:

Ferencvaros — F. C. Liverpool 1—0 (retur — 9.I.1968); Vojvodina Novisad — Göztepe Izmir; Leeds United (Partizan) — Hibernians; F.C. Zürich — Sporting (Fiorentina). Echipele Dundee United, Atletico Bilbao, Glasgow Rangers și Bologna s-au calificat direct în turul al patrulea.

★

După cum se vede, în „C.C.E." și „Cupa cupelor" nu s-au înregistrat pînă acum surprize de proporții. Doar eliminarea echipei Dinamo Kiev a constituit un eveniment puțin așteptat. În schimb, în „Cupa orașelor tîrguri" s-a produs eliminarea unor formații de certă valoare, ca de pildă: Göztepe Izmir a eliminat pe Atletico Madrid, Hibernians pe Napoli, Bologna pe Dinamo Zagreb (cîștigătoarea ultimei ediții a competiției) și F.C. Zürich pe redutabila echipă engleză Nottingham Forest.

ALTE ȘTIRI

● Echipa de fotbal a Ungariei și-a început turneul în America de Sud, jucînd la Curtiba (Brazilia) cu selecționata orașului. Gazdele au învins cu 1—0.

● La 12 decembrie, la Paris, echipa Franței întîlnește în meci amical selecționata U.R.S.S. Meciul dintre reprezentativele Franței și Luxemburgului din cadrul campionatului european a fost amînat pentru 23 decembrie. Întîlnirea este programată la Paris. La 19 decembrie, la Marseille, va avea loc meciul dintre selecționatele de tineret ale Franței și Bulgariei.

Pe ringurile de box

● Fostul campion mondial de box profesionist la cat. cocoș, italianul Salvatore Burruni, și-a făcut o promițătoare reintrare. În meciul desfășurat la Sassari, el l-a învins net la puncte, după 10 reprize, pe francezul Marc Vandomme.

● Pugiliștii profesioniști australieni continuă să se afirme pe plan internațional. După Ray Famechon, un alt boxer australian Bobby Dunlop, a repurtat un frumos succes. În gala desfășurată la Sydney el l-a învins prin abandon în repriza a 9-a pe semigreul american Elmo Henderson. Dunlop s-a revanșat după insuccesul suferit anul trecut în fața lui Henderson.

● Din Buenos Aires se anunță că deținătorul centurii mondiale la cat. muscă, versiunea W.B.A., boxerul argentinian Horacio Accavallo, și-a fracturat mîna dreaptă. Campionul mondial a suferit acest accident în urma unei căzături de pe cîteva trepte. El a fost internat la spital. Argentinianul urma să-l întîlnească în scurt timp pe tailandezul Chartchai Chionoi, campion al lumii versiunea I.B.A.

R. S. CEHOSLOVACĂ

Inițiative care se cer creator continuate

Printre amintirile mele cele mai frumoase culese pe tărîmul sportului, figurează și o vizită pe care am făcut-o cu doi ani în urmă în orașul industrial Lovosice, din nordul Boemiei. Acolo, avea loc atunci o Olimpiadă pionierească. Sute de școlari și școlărițe, în vîrstă de 10—14 ani își măsurau puterile în probe atletice, ciclism, înot, baschet, fotbal, handbal, tir și orientare turistică. Întrecerile sportive ale copiilor au tradiție în Cehoslovacia, totuși eram la Lovosice în fața unor lucruri inedite. Acele întreceri aveau loc simultan cu desfășurarea la Tokio a marii Olimpiade, iar programul jocurilor pionierești de la Lovosice urmau, într-un fel, ceremonialul propriu competiției sportive supreme. Deschiderea s-a făcut prin aprinderea unei flăcări aduse de ștafete, festivitatea de premiere avea loc în acordurile fanfarei, iar calculul punctelor acordate fiecărei reprezentative de oraș urma procedura olimpică.

Și poate niciodată n-am văzut întreceri sportive ale copiilor disputate cu atîta ardoare, urmărite atît de intens de miile de spectatori de o vîrstă cu concurenții. E drept, unii „atleți" alergau în picioarele goale. De pildă, învingătoarea cursei de 50 m parcurși în 7,4 sec., pe nume Jaroslava Strausova (12 ani), renunțase la handicapul neplăcut al pantofilor de atletism... Dar uneori stilul de performer nu lipsea, cum era cazul subțirelului Karel Krauskopf care sărea în înălțime prin rostogolire ventrală, contrastînd cu „foarfeca" obișnuită a celorlalți competitori. „Ai mai concurat la campionate?" l-am întrebat. Nu. Karel făcuse numai antrenamente înainte de concurs, acasă, în fața unei grupe de sărituri improvizate în grădină, folosind însă cît mai fidel procedeul marilor săritori, așa cum văzuse la televizor...

Am făcut această mică introducere legată de Olimpiada pionierească de la Lovosice, fiindcă ea ilustrează foarte grăitor anvergura pe care începe s-o capete sportul școlăresc în Cehoslovacia. Cum am spus, tradițiile nu lipsesc în acest domeniu. Ele au fost creator continuate în anii din urmă.

Astăzi, pe lîngă educația fizică obligatorie, în școală ființează în Cehoslovacia peste 7 000 de asociații sportive școlărești, în cadrul cărora tinerii iubitori ai sportului primesc îndrumarea competentă a instructorilor specializați (voluntari sau salarizați). O statistică recentă ne arată că sportul este practicat în mod organizat de aproximativ o jumătate de milion de copii pînă la 14 ani și de alți 230 000 între 15 și 18 ani. Este aceasta mult sau puțin? Greu de spus. În general, am înclina spre un calificativ de „nesatisfăcător"...

Măsurătorile antropometrice făcute în rîndurile tinerilor arată că generațiile noi capătă tot mai multă robustețe, copiii au gabaritul din ce în ce mai dezvoltat. Astăzi, copii de 14 ani — băieți și fete — ajung adesea la înălțimea părinților. Se observă aceasta la fabricarea confecțiilor. Fetițe de 12 ani cumpără încălțăminte și lenjerie de mărimile „pentru mămica", iar băieții au nevoie de ghete cu numere de... baschetbaliști. Acestor mici probleme li se adaugă altele mai mari. S-au înmulțit copiii obezi. Mîncăm moderat, dar ne mișcăm prea puțin. Mărirea rețelei transporturilor în comun, în special cea de autobuze, aduce adesea pe copii de acasă direct în poarta școlii. Programul încărcat de lecții la școală solicită pe elevi și la o pregătire de multe ore acasă, în fața mesei de lucru. O dată terminate lecțiile, există tentația cinematografului și cea — foarte captivantă — a televizorului. Pentru sport rămîn tot mai puține ore și — problemă importantă — relativ puține posibilități. Multe școli noi și moderne, sînt lipsite totuși de terenuri de sport și de bazine. Din cele 8 600 școli de 5 ani existente în Cehoslovacia, 7 300 nu au săli de gimnastică.

Toate aceste probleme sînt cunoscute și studiate în prezent cu atenție: există o strădanie susținută pentru rezolvarea lor cît mai eficientă. În primul rînd, se caută soluții pentru mărirea orelor acordate educației fizice în școlile de toate gradele. Pe lîngă cele două ore obligatorii din programul săptămînal, școlarii sînt îndemnați să ia parte la o pregătire fizică voluntară în cadrul competițiilor școlărești periodice. În rîndul acestor competiții, organizate pe școli, orașe și chiar arii mai mari, se numără și Olimpiadele pionierești, despre care a fost vorba la începutul acestui articol. De aceste acțiuni se ocupă organe specializate ale Uniunii de Cultură Fizică și Sport, ale organizațiilor de tineret și sindicale, în strînsă legătură cu Ministerul Învățămîntului. Evident, asemenea competiții reprezintă un punct cîștigat pentru cauza noastră. La ele iau parte sute de mii de școlari, mulți dintre aceștia rămînînd definitiv atașați de ramura sportivă aleasă. Pentru a păstra în activitate o parte cît mai însemnată a acestui tineret talentat au fost formate centre sportive, conduse de antrenori de profesie, care pregătesc viitori sportivi de performanță în următoarele ramuri: atletism, înot, gimnastică și schi. O altă experiență prețioasă a fost întreprinsă de Ministerul Învățămîntului în rîndul cîtorva școli, prin introducerea așa-numitelor „clase de sport". Prin aceasta se caută concentrarea mai multor copii cu aptitudini pentru sport într-o singură clasă, în cadrul căreia li se oferă o pregătire corespunzătoare.

Iată, v-am împărtășit cîteva din aspectele sportului școlar din Cehoslovacia. Cu unele dintre acestea ne mîndrim, altele ne dau grijă. Știm prea bine că în multe ramuri sportive, tineretul cehoslovac a atins treapta de sus a nivelului mondial. Experți străini își exprimă admirația lor pentru modul cum se dezvoltă sportul în școlile noastre. Am fi însă răi gospodari dacă ne-am mulțumi numai cu cele realizate pînă acum. Privim mereu înainte, fie chiar și spre acel încă îndepărtat an 1980, cînd Praga speră să poată obține organizarea celei de a XXII-a ediții a Jocurilor Olimpice. Atunci vom fi reprezentați de sportivi care numără acum între 5 și 10 ani. Pentru a-i pregăti pe performerii de mîine din rîndul acestora, trebuie să avem grijă ca sportul să fie accesibil absolut tuturor tinerilor încă de pe acum.

Mirko FISER
redactor la ziarul „Ceskoslovenski sport"-Praga

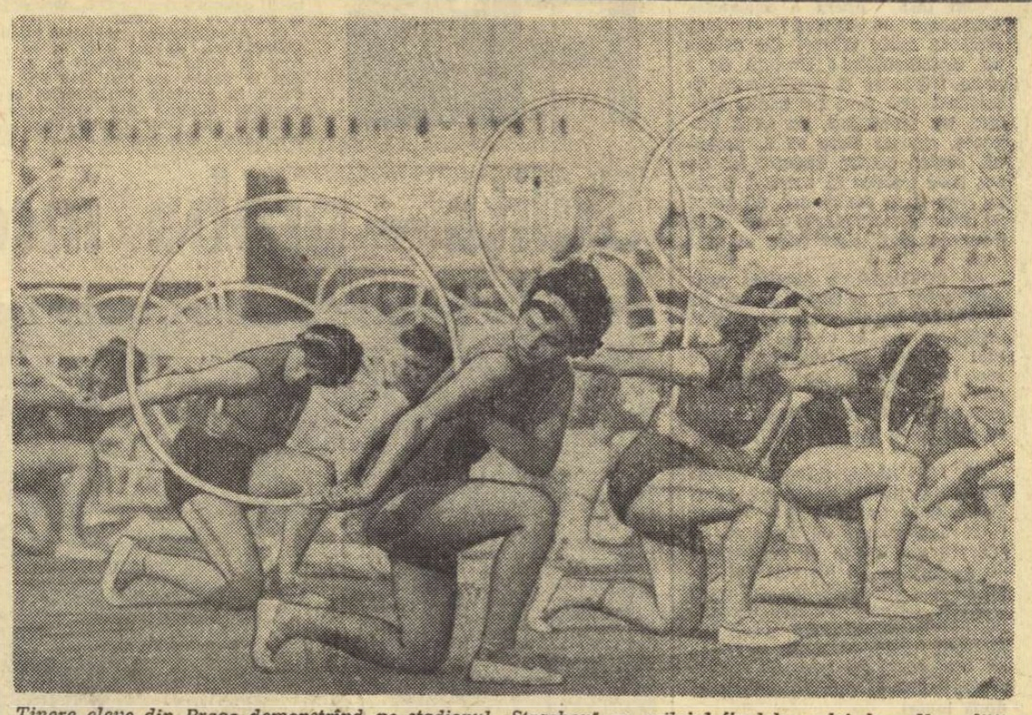

Tinere eleve din Praga demonstrînd pe stadionul „Strachov" cu prilejul finalelor celei de a II-a ediții a Jocurilor sportive cehoslovace

Foto: C.T.K.

ANCHETA NOASTRĂ: Ce loc ocupă educația fizică în școlile din țara dv.?

Corespondență din Londra

Ce va urma după 5-0?

Astă-seară: Anglia—U.R.S.S. la fotbal

Deși amicale, meciurile dintre reprezentativele Angliei și U.R.S.S. au constituit întotdeauna dispute de prestigiu. Astă-seară, pe stadionul „Wembley" cu începere de la ora 19,30 (ora locală), cele două reprezentative se întîlnesc într-o partidă care suscită un interes deosebit. Alf Ramsey a avut dificultăți în privința alcătuirii formației: doi titulari au fost accidentați în etapa de sîmbătă a campionatului (**Cohen** de la Fulham și **Labone** de la Everton), astfel că ei vor fi înlocuiți cu tinerii **Badger** (Sheffield United) și **Sadler** (Manchester United), jucători talentați dar fără experiență. Pe de altă parte, Moore, Hurst și **Peters nu sînt în cea mai bună formă.**

Antrenorul sovietic Iakușin speră că echipa sa se va prezenta mai bine decît miercurea trecută la Rotterdam, unde a pierdut cu 8—1 meciul cu Olanda. Linia de atac va fi întărită cu **Streltov** și se crede că pînă mîine **Cislenco** — ușor accidentat— va fi apt de joc. **„Vreau să ne reabilităm în fața londonezilor după acel 0—5 suferit pe „Wembley". Deși au trecut de atunci 9 ani, acest rezultat nu a fost uitat** — a declarat Iakușin ziariștilor englezi.

Herb AUDREY

Bent Larsen se menține în frunte la Palma de Majorca

MADRID, 5. — În runda a 7-a a turneului internațional masculin de șah de la Palma de Majorca, Botvinnik (U.R.S.S.) a remizat cu O'Kelly (Belgia). Alte rezultate: Matulovici (Iugoslavia) — Tatai (Italia) 1—0; Portisch (Ungaria)—Jimenez (Cuba) 1—0. Diez de Coral (Spania) remiză cu Smislov (U.R.S.S.). Restul partidelor au fost întrerupte.

În clasament continuă să conducă Bent Larsen (Danemarca) cu 5½ (1) puncte, urmat de Svetozar Gligorici (Iugoslavia) cu 5 puncte, Bora Ivkov (Iugoslavia) 4½ (1) puncte, Mihail Botvinnik (U.R.S.S.) 4½ puncte, Lajos Portisch (Ungaria) 4½ puncte etc.

Redacția și administrația: București, str. Vasile Conta nr. 16, telefon 11.10.05, interurban 72 și 266. Telex: sportrom buc. 180. Tiparul: I. P. „Informația" str. Brezoianu 28—25.

40365

ANUL XXIII
Nr. 27 (5461)
JOI
7 DECEMBRIE 1967
4 pagini 30 bani

PROLETARI DIN TOATE ȚĂRILE, UNIȚI-VĂ!

sportul

ZIAR AL CONSILIULUI NAȚIONAL PENTRU EDUCAȚIE FIZICĂ ȘI SPORT

ECHIPA DE LUPTE METALUL BUCUREȘTI EVOLUEAZĂ ÎN POLONIA

Formația de lupte greco-romane a clubului sportiv Metalul București întreprinde un turneu în Polonia. Luptătorii români vor evolua în orașul Racziborz, localitate situată în sudul Poloniei, unde vor întîlni sîmbătă și duminică echipa clubului Unia. A treia întîlnire a turneului va fi perfectată în Polonia. Din echipa Metalul, care a părăsit Capitala aseară, fac parte următorii : categ. 52 kg — J. Prisadă, 57 kg — M. Șandru, 63 kg — Gh. Croț, 70 kg — Șt. Geantă, 78 kg — A. Bunica și A. Brînzaru, 87 kg — Șt. Stanciu, 97 kg — Al. Penciu, + 97 — Fl. Chițu. Însoțesc delegația : Gh. Ilie, antrenor și D. Pană, arbitru.

DESCHIDEREA CONFERINȚEI NAȚIONALE A PARTIDULUI COMUNIST ROMÂN

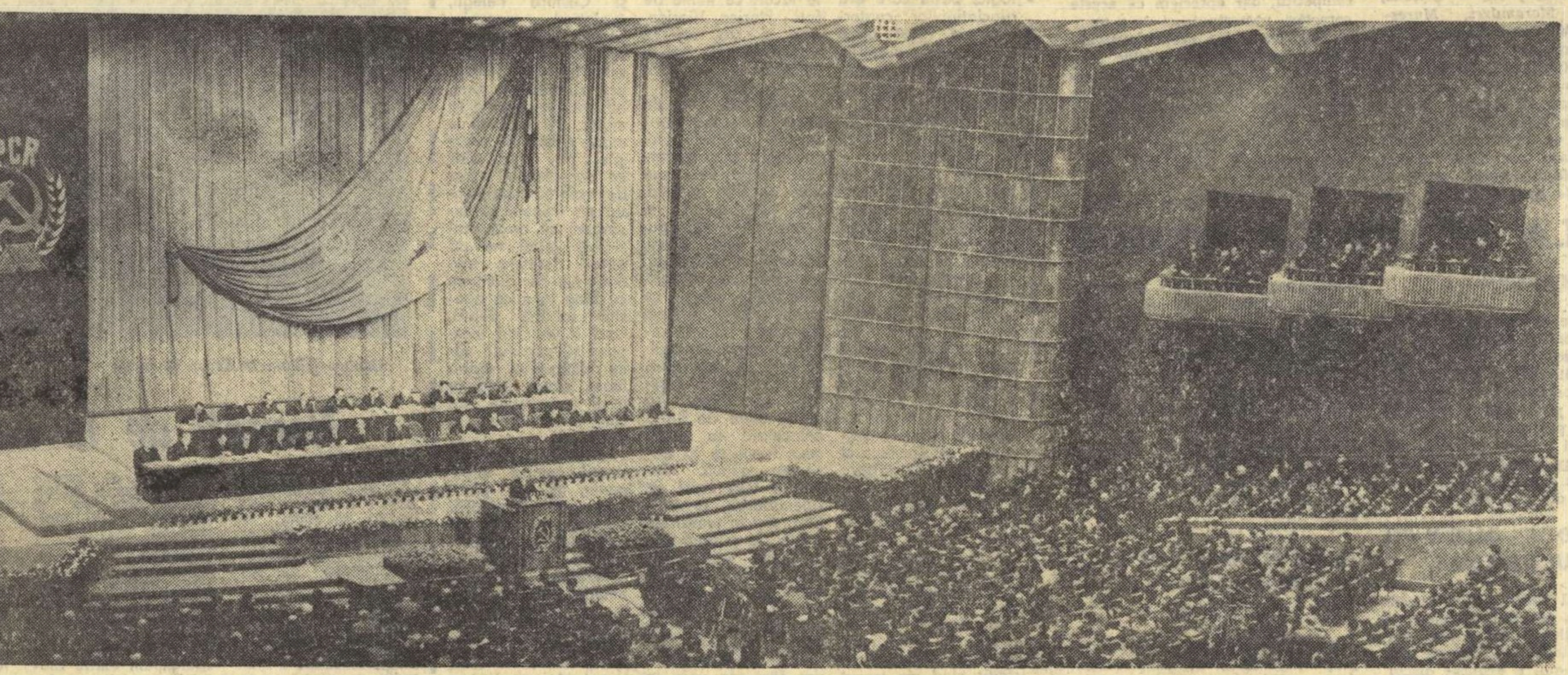

Aspect din sala Conferinței

În dimineața zilei de 6 decembrie, în sala mare a Palatului Republicii Socialiste România s-au deschis lucrările Conferinței Naționale a Partidului Comunist Român.

Eveniment de mare însemnătate în viața partidului și a țării, Conferința va dezbate și aproba documente ale căror prevederi, întemeiate pe indicațiile și hotărîrile Congresului al IX-lea al P.C.R., sînt menite să determine un nou și puternic avînt al forțelor de producție, să contribuie la înfăptuirea obiectivelor fundamentale ale progresului economic, social-politic și cultural al întregii țări, corespunzător sarcinilor și cerințelor etapei actuale a dezvoltării noastre socialiste.

Ampla dezbatere publică a documentelor supuse aprobării Conferinței a constituit o elocventă manifestare a caracterului democratic al orînduirii noastre, a reflectat unitatea trainică, de nezdruncinat dintre partid și întregul nostru popor, adeziunea deplină, sprijinul activ al comuniștilor, al tuturor oamenilor muncii, fără deosebire de naționalitate, față de măsurile elaborate de partid, față de politica internă și externă a partidului și statului nostru.

Marea sală, sub a cărei cupolă au loc manifestări de importanță deosebită în viața poporului și patriei noastre socialiste, are aspectul caracteristic marilor evenimente. Pe fundalul scenei, străjuit de stema Partidului Comunist Român, își desfășoară larg faldurile steagul purpuriu al partidului și tricolorul patriei. Veniți din toate colțurile țării, din cele mai diferite domenii de activitate, cei aproape 6 000 de participanți la Conferință reprezintă imaginea sugestivă a întregului nostru partid, a întregului nostru popor.

Ora 9. La sosirea în sală, conducătorii partidului sînt salutați de asistență cu îndelungi aplauze și ovații.

În prezidiul Conferinței iau loc tovarășii : Nicolae Ceaușescu, Chivu Stoica, Ion Gheorghe Maurer, Gheorghe Apostol, Alexandru Bîrlădeanu, Emil Bodnaraș, Alexandru Drăghici, Paul Niculescu-Mizil, Ilie Verdeț, Maxim Berghianu, Petre Borilă, Florian Dănălache, Constantin Drăgan, Janos Fazekaș, Gheorghe Rădulescu, Leonte Răutu, Vasile Vîlcu, Ștefan Voitec, Iosif Banc, Petre Blajovici, Dumitru Coliu, Mihai Gere, Petre Lupu, Manea Mănescu, Dumitru Popa, Gheorghe Stoica, Virgil Trofin, Mihai Dalea, Vasile Patilineț.

Primit cu puternice aplauze, tovarășul Nicolae Ceaușescu, secretar general al C.C. al P.C.R., a spus : Din însărcinarea Comitetului Central declar deschise lucrările Conferinței Naționale a Partidului Comunist Român. La lucrările Conferinței participă ca delegați membrii și membrii supleanți ai Comitetului Central al Partidului Comunist Român, membrii Comisiei Centrale de Revizie, precum și 1 150 de delegați aleși în conferințele organizațiilor regionale de partid.

Din totalul delegaților aleși la conferințele regionale de partid, 28 la sută sînt muncitori, 15 la sută țărani, iar 57 la sută sînt ingineri și tehnicieni, profesori și învățători, oameni de știință, artă și cultură, activiști de partid, de stat și ai organizațiilor de masă și obștești.

De asemenea, la Conferință participă 1 633 de invitați, reprezentînd toate domeniile de activitate din țara noastră. La Conferința Națională a Partidului Comunist Român participă un număr însemnat de vechi militanți ai mișcării muncitorești.

Cei prezenți păstrează apoi un moment de reculegere în memoria lui Leontin Sălăjan, membru al Comitetului Executiv al C.C. al P.C.R., Barbu Solomon, membru al C.C. al P.C.R., și Marin Florea Ionescu, membru al Comisiei Centrale de Revizie, care au încetat din viață în perioada de la Congresul al IX-lea al P.C.R.

A fost ales apoi secretariatul Conferinței.

Delegații la Conferință au adoptat în unanimitate următoarea ordine de zi :

1. Directivele cu privire la perfecționarea conducerii și planificării economiei naționale, corespunzător condițiilor noii etape de dezvoltare socialistă a României.

2. Principiile de bază ale îmbunătățirii organizării administrativ-teritoriale a României și ale sistematizării localităților rurale.

A fost aprobat apoi regulamentul de desfășurare a Conferinței care va avea loc între 6—8 decembrie.

Lucrările primei ședințe a Conferinței Naționale a P.C.R. au fost conduse de tovarășul Chivu Stoica.

Primit cu vii și îndelungi aplauze a luat cuvîntul **tovarășul Nicolae Ceaușescu**, secretar general al Comitetului Central al Partidului Comunist Român, care a prezentat **Raportul cu privire la măsurile de perfecționare a conducerii și planificării economiei naționale și la îmbunătățirea organizării administrativ-teritoriale a României.**

Raportul a fost subliniat în repetate rînduri cu puternice aplauze. La încheierea expunerii, cei prezenți au aclamat minute în șir pentru Partidul Comunist Român, pentru politica sa închinată cauzei socialismului, înfloririi României socialiste, bunăstării și fericirii poporului nostru.

★

La lucrările Conferinței asistă șefii misiunilor diplomatice ale țărilor socialiste, acreditați la București. De asemenea participă ziariști români, precum și numeroși trimiși speciali ai unor agenții de presă și ziare de peste hotare, corespondenți permanenți ai presei străine la București.

Ședința de miercuri dimineață a Conferinței a fost transmisă de posturile noastre de radio și televiziune.

LUCRĂRILE DE DUPĂ-AMIAZĂ ALE CONFERINȚEI NAȚIONALE A P.C.R.

Lucrările Conferinței Naționale a P.C.R. au continuat în cursul după-amiezii.

La reluarea lucrărilor, ședința a fost condusă de tovarășul Gheorghe Apostol.

Au început discuțiile la problemele cuprinse în ordinea de zi, la Raportul prezentat de tovarășul Nicolae Ceaușescu.

Primit cu aplauze a luat cuvîntul tovarășul Ion Gheorghe Maurer, membru al Comitetului Executiv, al Prezidiului Permanent al C.C. al P.C.R., președintele Consiliului de Miniștri.

În continuarea discuțiilor au luat cuvîntul tovarășii Dumitru Popa, membru supleant al Comitetului Executiv al C.C. al P.C.R., prim-secretar al Comitetului orășenesc București al P.C.R., Iosif Opriș, director general al Uzinei constructoare de mașini-Reșița, Gheorghe Petrescu, prim-secretar al Comitetului regional Oltenia al P.C.R., Mihai Marinescu, ministrul industriei construcțiilor de mașini, Ștefan Boboș, președintele Comitetului Executiv al Sfatului Popular al regiunii Bacău, Florian Dănălache, membru al Comitetului Executiv al C.C. al P.C.R., ministrul căilor ferate.

După o pauză, lucrările Conferinței au fost prezidate de tovarășul Alexandru Bîrlădeanu.

Primit cu aplauze, a luat cuvîntul tovarășul Alexandru Drăghici, membru al Comitetului Executiv, al Prezidiului Permanent, secretar al C.C. al P.C.R.

La discuții au mai luat cuvîntul tovarășii Ion Ursu, prorector al Universității „Babeș-Bolyai" din Cluj, Dumitru Balalia, prim-secretar al Comitetului regional Ploiești al P.C.R., Cicerone Gorunescu, director general al Uzinelor „23 August" din Capitală, Szasz Domokos, prim-secretar al Comitetului raional Tg. Secuiesc al P.C.R., Gheorghe Călin, prim-secretar al Comitetului regional Hunedoara al P.C.R., Virgil Trofin, membru supleant al Comitetului Executiv, secretar al C.C. al P.C.R.

Lucrările Conferinței continuă.

(Agerpres)

ÎN ZIARUL DE AZI :

- **Turism**
- **Rubricile de atletism, box, baschet, ciclism, volei**
- **Antimemoriile lui Stirling Moss**
- **„Miracolul Santana" continuă**
- **Echipa de polo Dinamo București la Genova**
- **Campionatul balcanic de scrimă la București**
- **Caleidoscop**

REGULĂ ȘI EXCEPȚIE

Lucrul cel mai greu de obținut, în sport, este victoria obligatorie. Campionul preciziei, omul care trimite cu ochii închiși zece focuri din zece în mijlocul țintei, poate rata „decarul-cheie" atunci cînd de acesta depinde titlul suprem sau medalia olimpică. Am văzut vrăjitori ai mingii de celuloid trimițînd în fileu, cu sete, din poziții ideale, sub presiunea aceleiași obsesii... Inutil — parcă — să evocăm eșecurile răsunătoare ale unor formații de superclasă, în dispute decisive, în care nimeni n-ar fi mizat o centimă pe șansa adversarilor !

Cazurile de asemenea natură sînt, firește, accidentale. În ultimă instanță, valoarea intrinsecă își spune cuvîntul: liderul învins astăzi — se va regăsi mîine, poimîine, săptămîna sau luna viitoare; vedeta prinsă pe picior greșit, își va demonstra superioritatea în proxima ocazie... Există, însă, jucători (și echipe) cărora le lipsește tocmai această constanță valorică, această „acoperire în aur" a unor rezultate superioare. Circumstanțele, hazardul, inspirația le permit să obțină, cînd și cînd, performanțe neașteptate — la fel de accidentale, aș zice, ca și insuccesele campionilor autentici. Suporterii, amicii, ba chiar și marele public — formidabil copil colectiv — se vor înflăcăra instantaneu, mai ales sub imperiul temperamentului, fiind gata oricînd să ia întîmplarea drept regulă — și vice-versa... Apropo de „vice" — se poate întîmpla, de pildă, ca o reprezentativă de valoare medie să învingă pe vice-regii fotbalului mondial (a fost, parcă, un caz, la Sofia sau la Ankara, prin deceniul trecut) — ca să piardă ulterior, cu brio, în fața unor preopinenți așa și-așa...

Pentru că — asta vroiam să spun — valoarea reală, în sport, ca și în celelalte, nu poate fi modificată, nici în rău, nici în bine, de o împrejurare oarecare: victoria norocoasă, de azi, nu atrage automat după sine un șir neîntrerupt de succese. Pentru că există o lege de fier a adevărului — care nu este nici amar, nici dulce, ci adevăr, realitate, pur și simplu. Pentru că nu trebuie să amestecăm dorințele și posibilitățile, ceea ce visăm cu ceea ce putem. Pentru că „minuni" nu se petrec, pare-se, decît în fantezie, în timp ce valorile — inclusiv cele sportive — sînt rezultatul unor strădanii lucide, intense, consecvente, iar singurul criteriu de apreciere a lor este verificarea îndelungată, proba focului.

Din moment ce știm cum stăm într-o anumită disciplină — să zicem, în oină — din moment ce am spus răspicat acum cîteva luni că oina merge prost, că nivelul ei este foarte scăzut, în raport cu acela al oinei practicate pe diferite meridiane și paralele, trăgînd, între altele, și concluzia că redresarea oinei românești implică un proces anevoios, în care satisfacțiile imediate nu vor abunda — nu văd de ce ne-am arăta mai mirați decît se cuvine de un eventual eșec, fie chiar dublu, în lupta pentru calificarea echipei noastre în turneul final de la Londra, Mexico City sau alte orașe capitale.

Cu alte cuvinte, bucuria sau amărăciunea trebuie să fie și ele pe măsura realității, în funcție de valoarea reală a sportivilor noștri dintr-o disciplină sau alta, și nu de iluziile pe care ni le-am făurit în legătură cu ei.

Este, repet, legea aspră, dar dreaptă, a existenței și cred că acest mod de a privi lucrurile — deschis, curajos, bărbătește — constituie singura cale eficientă către progres, către mai mult și mai bine, în deplin acord cu linia generală a vieții din patria noastră.

Dan DEȘLIU

Meciul de fotbal R. D. Germană – România

LA BUCUREȘTI, ACELAȘI REZULTAT: 1-0!

Din nou o pagină tristă pentru fotbalul nostru și pentru toți cei care suferă din cauza lui. Nicicînd n-a existat, după părerea noastră, o ocazie mai favorabilă ca aceea de ieri, de a elimina un adversar dintr-o competiție la care luam parte cu echipa de fotbal. Dar, poate mai mult ca în alte împrejurări, s-a văzut că fotbaliștii noștri nu știu să joace un meci cu miză, nici atunci cînd au de refăcut un handicap minim, chiar pe teren propriu. Tot ieri, am constatat, dacă mai era nevoie, că a avea numai VOINȚĂ nu este de ajuns pentru a cîștiga o partidă, că fotbalul trebuie practicat cu limpezime, nu orbește, în funcție de adversar și de tactica lui. Spunem aceasta pentru a sublinia că fotbaliștii români au DORIT ieri să învingă, dovedind din prima clipă a jocului spirit de luptă. Acest lucru nu a fost însă suficient, în fața unei echipe sudate ca cea a adversarilor, la care s-a putut remarca o concentrare maximă a gîndirii tactice, dublată de o robustă condiție fizică și măiestrie tehnică individuală. Jocul echipei germane a constat în aglomerarea a șapte, opt oameni în fața propriei porți, așezare combinată cu contraatacuri fără economisiri de forțe, unii jucători transformîndu-se pe rînd în atacanți și apărători. Bineînțeles, un asemenea stil nu a dus la spectacolul sportiv dorit, dar amănuntul acesta nici nu intra în prevederile lui Karoly Soos cînd și-a pregătit echipa pentru București. Tot ce l-a interesat era ca formația lui să nu primească goluri, să inițieze contraatacuri reușite, o dată sau de două ori în decurs de 90 de minute, să obțină, dacă se va putea, goluri. Așa cum s-a desfășurat meciul, echipei germane nu i-au lipsit aceste ocazii, una a survenit nesperat de devreme, în min. 8, cînd Irmscher a înscris un gol pe care jucătorii români nu l-au putut egala nici dintr-o lovitură de la 11 metri ! În rest, formația oaspete a avut o singură misiune : să-și betoneze propriile poziții de apărare, limitîndu-se conștient la rolul de a spulbera oricum atacurile înaintașilor români. Tactica la care au apelat le-a reușit, ei obținînd pînă la sfîrșit chiar victoria. O victorie pe care o datorează deopotrivă lui Urbanczyk, lui Wruck și Rock, lui Erler, Blochwitz ca și îndrăcitului înaintaș Hoge.

Jucînd peste 80 de minute într-un singur sens, spre poarta lui Blochwitz, formația română a dominat steril, după primirea golului pierzîndu-și complet calmul. De aici o suită de acțiuni ofensive purtate la întîmplare, cu baloane pe sus, ideale pentru a fi respinse de apărătorii germani, cu șuturi imprecise sau anemice la poartă. Fotbaliștii au acționat copilărește, angajîndu-se în jocul de uzură care convenea adversarului ! În locul unor acțiuni gîndite, cînd orice mișcare sau pasă trebuiau să fie fructificate integral, am asistat la lufturi și dezechilibrări penibile, în momente cînd în tribune se aștepta cu sufletul la gură revenirea la normal a formației.

Clasa unei formații ca și cea a jucătorilor săi nu se reliefează decît în condiții grele de joc, așa cum au fost cele de ieri. Jucătorii români au dorit să învingă, au făcut risipă de forțe, am mai spus-o, dar parcă nimeni nu le-a spus cum trebuie să facă acest lucru, iar în teren, ei n-au găsit singuri drumul victoriei.

Partida de ieri ne-a arătat că nu jucăm modern, deși nu-i prima oară cînd constatăm acest fapt. În acțiunile de dominare categorică în terenul adversarului au lipsit subtilitățile unor atacanți, curajul altora, care să ducă echipa la izbîndă chiar printr-o reușită personală. Au lipsit combinațiile care să deruteze apărarea adversă, au lipsit șuturile precise și puternice de la distanță, din care poate unul ar fi înșelat vigilența lui Blochwitz. Au lipsit... Dar să n-o mai lungim. Văzînd în joc echipa, te izbeau o serie de caracteristici negative, atît individuale cît și de ansamblu, pe care sincer n-am dori să le vedem nici la o formație de club și cu atît mai puțin la cea națională. Ca să nu mai vorbim și de unele acte de nesportivitate. Cu siguranță, specialiștii noștri, foarte numeroși, vor trage din nou o serie de concluzii. Nu va fi pentru prima oară. Nu lipsesc specialiștii în... concluzii după eșecuri. Acum, drumul spre Mexic s-a închis. Va trebui pregătit un „11" reprezentativ pentru preliminariile campionatului mondial care încep în toamna lui '68. Asupra cui să cadă alegerea ? După jocul de ieri este greu de făcut vreo remarcă, deși pe unii jucători se mai poate conta. Am auzit chiar că „naționala" va întreprinde un turneu în America de Sud. Foarte bine. Un lucru

Cristian MANTU

(Continuare în pag. a 3-a)

Stupoare ! Sasu a tras defectuos lovitura de la 11 metri și portarul Blochwitz apără

Foto : A. Neagu

24 ore

All' Onestà – Dinamo, 73-64 (35-30)

MILANO 6 (prin telefon, de la trimisul nostru special). Ora foarte înaintată la care s-a încheiat meciul All' Onestà — Dinamo București, în cadrul „Cupei cupelor" la baschet masculin, nu-mi permite să transmit decît rezultatul : 73—64 (35—30) pentru milanezi. Voi reveni în ziarul de mîine.

G. RUSSU-ȘIRIANU

CAMPIONATUL EUROPEAN DE ȘAH PE ECHIPE

SOFIA (prin telefon). — În localitate a început turul II al semifinalei campionatului european de șah pe echipe.

Formația României, aflată în plină cursă pentru ocuparea locului secund, a jucat energic în întîlnirea cu R. D. Germană. Șahiștii români conduc cu 2—1 (Gheorghiu — Uhlmann 1—0) și dețin inițiativa în majoritatea partidelor întrerupte. Bulgaria — Grecia 8½—½ (1). Soos a cîștigat partida neterminată din runda a III-a cu Grecia.

În clasament : Bulgaria 31½ (1), R. D. Germană 19½ (7), România 18½ (7), Grecia 2½ (1).

Toma HRISTOV

Anglia-U.R.S.S. 2-2 (1-2)

Aseară, pe stadionul Wembley din Londra a avut loc meciul internațional amical de fotbal dintre echipele Angliei și Uniunii Sovietice.

Fotbaliștii sovietici au reușit un rezultat de egalitate în fața campionilor lumii, după ce au condus la pauză. Au marcat Ball și Peters, respectiv Cislenko (2).

Marți seara s-au reîntors din turneul întreprins în R. F. a Germaniei handbaliștii din selecționata orașului București.

În afara turneului de la Essen, jucătorii noștri au mai evoluat la Sollingen, Rheinhausen, Lindtfort, Kammen și în alte centre industriale. În total, ei au susținut 11 jocuri din care au cîștigat 9, ceea ce reprezintă un bilanț mulțumitor.

LOTUL HANDBALIȘTILOR VEST-GERMANI PENTRU MECIUL CU ROMÂNIA

DÜSELDORF. — Ieri a fost alcătuit lotul handbaliștilor vest-germani, în vederea meciului dintre reprezentativele României și R.F. a Germaniei, care va avea loc la 17 decembrie la București. Din lot fac parte toți jucătorii care au evoluat în selecționata R.F.G. în recentul meci cu Suedia (scor 13—12). Iată lotul : portari — *Bode* (Hamburger S.V.), *Rathjen* (T.S.V. Birkenau), jucători de cîmp — *Bartels* (T.G. Witten), *Feldhoff* (V.F.L. Gummersbach), *Blombek* (Gruen-Weiss Dankersen), *Heger* (S.V. Moehringen), *Hönnige* (S.G. Leutershausen), *Lübking* (Gruen-Weiss Dankersen), *Müller* (Frisch Goeppingen), *Münck* (Eintracht Hildesheim), *Neuhaus* (TUS Wellinghofen), *Wolf* (Sport-Union Annen), *Grooning* (TUS Wellinghofen), *Leggemann* (T. Steinheim).

NUMAI PRIN REGULAMENT, NU SE ASIGURĂ CALITATEA!

Campionatul republican de atletism pe echipe ne-a oferit, nu o dată, subiecte de analiză și de comentarii. Este și firesc să fie așa din moment ce avem de-a face cu cea mai importantă competiție internă a atletismului nostru, care angrenează în întrecere cîteva sute de atleți și atlete reprezentînd, în ultimă instanță, cartea de vizită a activității desfășurate pe tărîmul atletismului în fiecare colț de țară.

Istoria acestei mari confruntări de forțe, de posibilități organizatorice, consemnează existența mai multor ediții eșalonate de-a lungul a mai bine de un deceniu, ceea ce presupune că avem de acum o bogată experiență în acest domeniu: de la selecționarea și pregătirea atleților, la formarea unui corp de arbitri și stabilirea în amănunt a tuturor chestiunilor legate de desfășurarea unei reuniuni etc. Și totuși, deși avem o bună experiență, lucrurile nu merg așa cum trebuie, motiv pentru care campionatul pe echipe nu reprezintă decît intenționat cea mai importantă competiție a atletismului nostru, fiind consemnate etapă de etapă, ediție de ediție cam aceleași deficiențe.

Ca să nu ne ducem prea mult în urmă, vom prezenta acum cîteva exemple de la ediția din acest an a campionatului. Astfel, mergînd pe linia din anii trecuți (criticată la momentul respectiv) unele regiuni ca Dobrogea, Galați, Maramureș, Hunedoara au recurs, în continuare, la tot felul de improvizații pentru formarea echipelor lor reprezentative, folosind în multe cazuri aceiași și aceiași atleți lipsiți de perspectiva progresului, în loc să se fi străduit să-și completeze loturile cu tineri sportivi, pe care să-i fi pregătit într-un mod corespunzător. La meciul dintre Dobrogea și regiunea București, din prima etapă a campionatului (divizia B, seria a II-a) nu mai puțini de 23 de concurenți au înregistrat rezultate foarte slabe care nu le-au adus nici măcar un punct! În întîlnirea Ploiești — Hunedoara — Progresul București, 20 de concurenți nu au obținut, de asemenea, nici un punct, pentru că au realizat rezultate foarte slabe, le-am zice, sub orice critică. La partida Metalul București — Galați — Oltenia în loc de șase concurenți, la prăjină n-a fost prezent decît unul singur, iar la ciocan, doi (!!).

Recent, Federația de atletism a luat în discuție toate aceste chestiuni legate de desfășurarea campionatului pe echipe și a hotărît să aducă unele corectări regulamentului competiției.

În liniile mari vă vom prezenta îmbunătățirile aduse regulamentului campionatului republican:

● Divizia A se va desfășura, ca și anul acesta, cu 9 echipe *(Steaua, Dinamo, Rapid, I.C.F. și Metalul București, Cluj, Argeș, Banat, Brașov)*.

● Divizia B va avea doar o singură grupă, în loc de două, echipele fiind împărțite pe zone geografice: *I — Bacău, Iași, Galați, Suceava; II — Progresul Buc., Dobrogea, Ploiești, Oltenia și reg. București; III — Crișana, Hunedoara, Maramureș, Mureș-Autonomă Maghiară*. În cadrul celor trei zone vor avea loc cîte trei etape (meciuri bilaterale sau triunghiulare). Cea de a patra etapă va reuni în întîlniri directe cîștigătoarele celor trei zone (învingătoarea va promova în 1969 în divizia A) care vor stabili locurile 1—3 ale clasamentului general. Formațiile de pe locul doi în grupe vor stabili locurile 4—6 ale clasamentului general ș.a.m.d.

● Regulamentul prevede ca atleții peste 27 de ani să posede, în mod obligatoriu, categoria I de clasificare sportivă (pînă acum se cerea cat. a II-a), cei pînă la 27 de ani vor trebui să aibă cat. a II-a (pînă acum, a III-a), iar juniorii trebuie să fie clasificați la cat. a III-a. Un atlet nu va mai putea lua parte decît în proba sau în probele pentru care deține categoria respectivă de clasificare, stăvilindu-se astfel practica potrivit căreia, pînă acum, un atlet clasificat la ciocan, de pildă, putea fi înscris la oricare altă probă.

Salutăm inițiativa F.R.A. de a spori, în primul rînd prin regulament, valoarea tehnică a acestei competiții, dar apreciem că aceste corectări, nesusținute și de o muncă laborioasă din partea antrenorilor, a consiliilor cluburilor și a forurilor sportive teritoriale nu vor putea duce la succes. Deci va trebui multă, multă muncă și spirit de răspundere. Altfel, nici aceste evidente îmbunătățiri ale regulamentului nu-și vor putea atinge ținta!

Romeo VILARA

DE LA START LA SOSIRE

„CUPA VIITORUL"

Centrul sportiv experimental Viitorul organizează în zilele de 10, 17 și 24 decembrie, în sala din Bdul. Muncii, „Cupa Viitorul" la atletism. Concursul va cuprinde următoarele probe: 50 m, lungime și înălțime pentru băieți și fete, copii, juniori mici și mari, 50 mg fete și 55 mg băieți (juniori mici și mari). Pot participa atleții tuturor secțiilor din Capitală.

VLAD HODOȘ — 46,80 M CU DISCUL DE 2 KG!

Cu prilejul unui concurs atletic de verificare, desfășurat zilele trecute pe stadionul Tineretului din Capitală, juniorul Vlad Hodoș (Șc. sp. 2) — 16 ani, a aruncat discul de 2 kg la 46,80 m, al cincilea rezultat românesc al anului.

SPORTIVI DIN R.D.G., LA POIANA BRAȘOV

De cîteva zile se află în țara noastră cîțiva dintre cei mai valoroși aruncători din R.D. Germană, care vor efectua o perioadă de pregătire la Poiana Brașov. Grupul condus de antrenorul federal principal Karl-Heinz Bauxfeld cuprinde nume de mare rezonanță în atletismul mondial, printre care discobolii *Detlef Thorith* (campion european în 1966) și *Hartmut Losch*, aruncătoarele de greutate *Margitta Gummel* și *Maritta Lange*, posesoare ale unor cifre de 17,68 m și, respectiv, 17,35 m în acest an.

ATLEȚI ROMÂNI VOR FACE ANTRENAMENTE LA EREVAN

Miercuri a plecat la Erevan un grup de fruntași ai atletismului nostru: *Mihaela Peneș, Iosif Naghi, Virginia Bonci, Șerban Ioan, Petre Astafei, Șerban Ciochină, Ileana Silai, Curt Socol, Valeria Bufanu* etc. Pentru o scurtă perioadă de timp ei vor face antrenamente în Capitala R.S.S. Armene, situată la o altitudine de peste 2 000 metri.

ASTĂ-SEARĂ, LA FLOREASCA,

Politehnica și M.T.K. promit un joc interesant

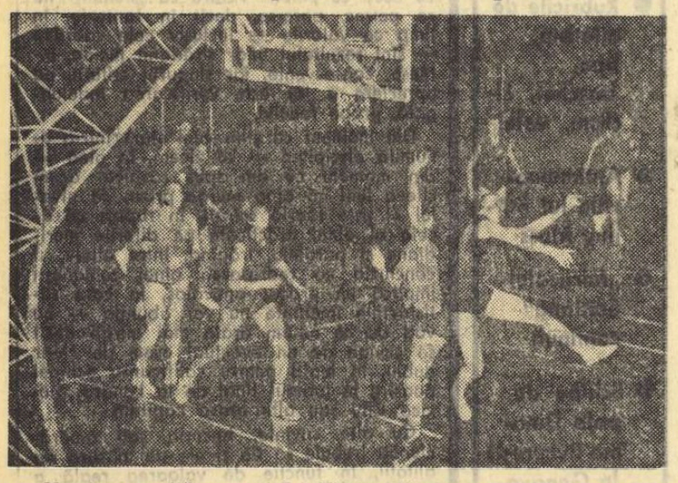

Maestra emerită a sportului Viorica Niculescu (în foto, aruncă la coș) are din nou prilejul să se evidențieze, de astă dată, în compania baschetbaliștilor de la M.T.K.

Foto: T. Roibu

HERCZE ANDOR, antrenorul echipei M.T.K.: „Avem o misiune foarte dificilă, deoarece știm că Politehnica este o formație valoroasă, al cărei joc ne este însă necunoscut. Doresc să obținem un rezultat care să ne permită calificarea după meciul de la Budapesta".

GRIGORE COSTESCU, antrenorul echipei Politehnica: „Sarcina noastră este foarte grea, pentru că, deși nu cunoaștem jocul M.T.K.-ului, știm că are o valoare ridicată. Aș vrea să obținem la București un avantaj care să ne îndreptățească să sperăm calificarea și după partida de la Budapesta".

Declarațiile atît de asemănătoare ale celor doi antrenori sînt elocvente asupra șanselor campioanelor României și Ungariei la baschet feminin, care se întîlnesc în turul al doilea al „C.C.E.". Se înfruntă două echipe valoroase, la fel de necunoscute însă una față de cealaltă. Desigur, acest lucru nu poate decît să sporească interesul amatorilor de baschet din Capitală, care au prilejul, astăzi, de la ora 19, în sala Floreasca, să urmărească evoluția a două formații din care fac parte numeroase jucătoare din loturile reprezentative ale celor două țări: Taflan, Dumitrescu, Diaconescu de la Politehnica, Hegedűș, Kovacs, Keszeine, Korenne ș.a. de la M.T.K.

Iată loturile complete (în paranteze, numerele de pe tricou): POLITEHNICA BUCUREȘTI: Demetrescu (3), Chelaru (5), Dumitrescu (6), Niculescu (7), Ghiță (8), Tintorescu (9), Haralambie (10), Vogel (11), Taflan (12), Varfepniuc (13), Fierlinger (14), Diaconescu (15); M.T.K. BUDAPESTA: Kovacs (6), Borbely (4), Hegedűș (5), Feher (7), Keszeine (8), Elekes (9), Pillingerne (10), Korenne (11), Varga (12), Tarjanyi (14), Nagy (16).

Subliniem prezența în rîndul bucureștencelor a Bogdanei Diaconescu, transferată de la Rapid.

Oaspetele au sosit în Capitală miercuri dimineață, iar seara au făcut un antrenament de acomodare în sala Floreasca. Din formație se remarcă Hegedűș (a înscris 73 de puncte în cele două meciuri cu A.M.V.J. Amsterdam) și Kovacs (de 155 de ori în naționala Ungariei).

Arbitrii întîlnirii sînt G. Pastor (Iugoslavia) și A. Arabadjan (Bulgaria). Returul va avea loc la 14 decembrie, la Budapesta.

Echipele Sinteza Oradea (femei) și Comerțul Tg. Mureș (bărbați) — învingătoare în campionatul de calificare

La începutul acestei săptămîni — luni și marți — în sala Casei de cultură a raionului Grivița Roșie din București, a avut loc etapa finală a campionatului de calificare pe echipe la tenis de masă. În întrecere au fost angajate 11 formații feminine și 13 masculine, împărțite în cîte trei serii preliminarii. Apoi, cîștigătoarele seriilor au luat parte la un turneu final, fete și băieți.

La echipe femei, Sinteza Oradea, Comerțul Tg. Mureș și Justiția București au acumulat — în turneul final — același număr de puncte. Departajarea s-a făcut, conform regulamentului, pe criteriul tinereții. În consecință, iată clasamentul: *1. Sinteza (Livia Căruceru, Elena Kővary)* cu Justiția 3—2, Comerțul 6—3; 2. Comerțul (Eva Bereckmeri, Olga Laszlo) cu Justiția 5—3; 3. Justiția.

Întîlnirile formațiilor masculine au prilejuit meciuri dîrze între toate cele trei participante ale turneului final: Comerțul Tg. Mureș, Politehnica Timișoara și Dinamo Craiova. Clasament: *1. Comerțul (I. Singeorgean, P. Pal, C. Valici)* cu Dinamo 5—2, Politehnica 5—1; 2. Politehnica (A. Șuba, S. Răcelescu, B. Cărmăzan) cu Dinamo 5—4, 3. Dinamo.

Au promovat în campionatul țării — ediția 1968 — echipele Sinteza Oradea, Comerțul Tg. Mureș, la fete, și Comerțul Tg. Mureș și Politehnica Timișoara, la băieți.

O remarcă privind partidele desfășurate la București: s-a observat o disproporție valorică substanțială între primele trei clasate și restul formațiilor.

Octavian Andronic-coresp.

Jurnal de excursie

ZILE DE IARNĂ ÎN RETEZAT

Păstram proaspătă în minte imaginea Retezatului, așa cum îl văzusem ultima oară cu două veri în urmă, sobru și impunător, mîndru de trecutul său geologic, peste care era glaciațiunilor cuaternare a lăsat urme de o stranie măreție, sever dar plin de poezie, cu o vegetație abundentă, căreia i se încredințează în voie zeci de specii de viețuitoare.

Halta Ohaba de sub Piatră, apoi lungul drum al Nucșoarei. Revedeam locuri devenite atît de familiare și totuși trăiam emoția unei descoperiri atunci dezvăluită înaintea ochilor. Era pentru întîia oară cînd urcam spre înălțimile Retezatului în toiul iernii și, privit de departe, uriașul cu nume de legendă luase, în veșmîntul strălucitor al zăpezii, o înfățișare nouă.

Drumul pînă la cabana Pietrele nu-i greu nici în ianuarie. Cu sania pînă în Poiana Cîrnicului, apoi pieptiș pe poteca proaspăt croită prin zăpadă. Ningea liniștit, cu fulgi mari și leneși. Nici n-am simțit cînd am trecut prin poiana Lolaia și iată-ne pășind din piatră în piatră peste izvorul Stînișoarei. Imediat în dreapta, cabana își înalță din acoperiș fumul drept ca o luminare.

Facem un popas scurt, atît cît ne trebuie să sorbim o ceașcă fierbinte de ceai. De aici începe greul și doi dintre tovarășii noștri de drum, întrezărind dificultățile expediției, preferă să ne aștepte la cabană. Am rămas cinci. Urcăm pe valea Pietrele spre Curmătura Bucurei, cărînd cu noi schiuri, corturi, saci de dormit, provizii pentru cîteva zile.

Asfințitul ne găsește pe malul lacului Bucura. Aici instalăm corturile, bătătorind mai întîi zăpada care ne trece de genunchi. Dimineața, sclipirile de argint ale omătului poleiesc piscuri și căldări într-o lumină ireală. În stînga își înalță crestele Peleaga și Păpușa, în față coboară în trepte lacuri cu nume de fată: Florica, Viorica, Ana și Lia, iar în dreapta, vîrful Judele privește solitar spre culmea Slăveiului.

Sub stratul gros de zăpadă dispăruseră urmele cataclismului geologic din cuaternar. Timp de șase zile stîncile Judelui, ale Bucurei și Curmăturii, Peleaga, Păpușa, Vîrful Mare, Slăveiul și Retezatul ne oferă o premieră hibernală. Ceea ce vara părea extrem de simplu trebuia rezolvat acum cu multă grijă și, mai ales, cu prețul unor eforturi deosebite. Au urmat clipe de luptă neîncetată cu asprimea iernii și cu duritatea stîncii, răsplătite însă egal de splendoarea priveliștilor. Am înfruntat rafalele de gheață ale viscolului iscat dintr-un norișor suspendat deasupra coltilor Pelegii, am schiat dezbrăcați pînă la brîu în căldarea Pietrelor, ne-am afundat fără de voie în jungla de zimbri de sub culmea Stînișoarei, învăluiți într-o ceață lăptoasă în care nu se vedea la doi pași, am pregătit cina în zumzetul plăcut al primusului sau am ieșit în puterea nopții afară din cort pentru a-l despresura de zăpada care amenința să-l acopere, am urcat pe solzii de gheață ai Custurii Păpușii, izbiți de rafalele vîntului ce ne șfichiuia obrajii. Dar, o dată ajunși sus, la peste 2.000 m, uitam de fiecare dată totul, fascinați de măreția spectacolului la care asistam. Este marele dar pe care muntele îl face generos tuturor celor ce se încumetă să-i cucerească pas cu pas frumusețile. Ne cățărăm în șaua Vîrfului Mare. Crestele paralele ale munților par o imensă turmă albă ce coboară lin spre nord, unindu-și depărtările cu crestele de vată ale norilor. Revenim prin căldarea Galeșului, Valea Rea și Custura Pelegii, înaintînd anevoie. Crusta de gheață face inutilizabile schiurile. La fiecare pas zăpada se rupe, înfundîndu-ne pînă la mijloc. Ni se cere o mare risipă de energie, dar mai ales un considerabil efort de voință. Sentimentul că trebuie să învingem cu orice preț stihiile iernii ne dă puteri înzecite, ajutîndu-ne să ajungem cu bine la mica noastră tabără. Seara, cînd întunericul începuse să cuprindă văile dimprejur, stabileam, stînd roată în jurul primusului încins, traseul pentru a doua zi...

Era ultima zi și, nu numai pentru acest motiv, ni s-a părut cea mai frumoasă. Urcam, în sclipirea orbitoare a zăpezii, culmea semeață a Retezatului, stăpînul milenar al acestor locuri. Greu de descris în cuvinte sentimentul cuceririi ultimului metru de înălțime! Melomanii l-ar desluși foarte bine în explozia de bucurie din momentul culminant al Simfoniei Alpilor, așa cum l-a trăit cu siguranță Richard Strauss pe culmile celor mai falnici munți ai Europei.

Aici, de pe crestetul nins, retezat de palosul voinicului din poveste, se deschid împrejurimile și depărtările întregului masiv. Stînișoara, Pietrele, Valea Rea și Galeșul își odihnesc spinările în valuri de redută. Spre nord se întinde, netedă și albă, legendara Țară a Hațegului, iar puțin mai la dreapta, valea Nucșoarei, pe care o coborîm a doua zi cu sania, în clinchet de clopoței.

N. DOCSĂNESCU

Cabana Diham în decor de iarnă

Foto: Em. Cristea

Noutăți de la cabane

O tură de documentare de-a lungul unei părți a Carpaților ne-a permis să aflăm ce noutăți ne rezervă această importantă zonă turistică sub aspectul posibilităților de cazare.

● La cabana Muntele Roșu din masivul Ciucaș, de exemplu, au intrat în etapa finală lucrările de recompartimentare a spațiului de găzduire, de extindere a sălii de mese și de înzestrare cu instalații de încălzire centrală.

● La cabana Gîrbova, din munții Baiului, lucrările de modernizare au avut obiective similare, în mare parte, celor de la Muntele Roșu. Și aici se efectuează o recompartimentare a dormitoarelor care vor fi transformate în încăperi mai mici (cu 2-3 paturi) și se introduce încălzirea centrală. Se execută, de asemenea, lucrări pentru realizarea unor instalații interioare de apă (lavoare, dușuri) și sanitare.

● La cabana Gura Rîului, din Piatra Craiului, se realizează lucrări asemănătoare: introducerea încălzirii centrale, extinderea sălii de mese, înzestrarea cu instalații interioare de apă. Totodată se procedează la mărirea spațiului de cazare.

● La cabana Poiana Neamțului, din Făgăraș, se efectuează de asemenea o extindere a spațiului de cazare și totodată o recompartimentare a dormitoarelor în camere cu două paturi. Se introduce apă curentă în cabană, realizîndu-se instalațiile necesare (lavoare), instalații sanitare. În sfîrșit, sala de mese își sporește simțitor capacitatea.

Reamintim amatorilor de schi și de drumeție hibernală că în acest an au mai fost executate lucrări de modernizare la cabanele Mălăiești, Rențea și Bolnoc, care își așteaptă oaspeții cu condiții de găzduire mult îmbunătățite.

TUR DE ORIZONT

● Campionatele mondiale de orientare turistică — 1968 se vor desfășura în zilele de 28 și 29 septembrie în sudul Suediei, nu departe de orașul Linköping. Fiecare reprezentativă va fi alcătuită din 6 bărbați și 5 femei. Următoarele campionate (1970) vor avea loc în R. D. Germană.

● La cel de-al XVI-lea Festival al filmului turistic de munte desfășurat la Trento (Italia), marele premiu a fost decernat peliculei realizată de Lothar Brandler (R. F. a Germaniei) și intitulată *„Senzaționalii Alpi"*.

● La Samarkand, pitoresc oraș din sudul U.R.S.S., se vor construi trei mari hoteluri pentru a se face față afluxului de turiști în continuă creștere. În 1969, orașul urmează să găzduiască mari festivități cu prilejul împlinirii a 2 500 de ani de la întemeiere.

● Norman Dyhrenfurth, conducătorul unei expediții alpine americane pe muntele Everest, se află actualmente în Alpi, unde participă în calitate de consilier tehnic la realizarea unui film artistic american: *„Omul de pe frînghia de nylon"*.

● O interesantă revelație statistică! În timp ce în R. F. a Germaniei cheltuielile pentru propaganda turistică revin la 0,23 dolari pe cap de turist, în Anglia ele se ridică la mai mult de zece ori: 2,50 dolari.

„Pentru mine, cursa de automobile este intrucitva asemănătoare cu pictura"

ANTIMEMORIILE LUI STIRLING MOSS (II)

„CRED ÎN MOD SINCER CĂ PILOTAREA AUTOMOBILULUI ESTE O ARTĂ"

După mine, conducerea automobilului este o artă. Am pilotat tot felul de mașini: de turism, de sport, de viteză automobile formula I și de record. Pentru mine, o mașină are individualitatea sa. La fel ca și mașina precedentă. Dacă automobilul are patru roți și se deplasează înainte și înapoi, dacă are numărul cerut de viteze, mă voi urca și voi pleca. Dacă are volan și ambreiaj, iar mecanicul (în care am încredere) îmi confirmă că nimic nu se va dizloca, atunci totul e în regulă. În fond, singurul lucru care mă preocupă în mod deosebit este să știu dacă mașina este manevrabilă. Pentru mine, cursa de automobile este intrucitva asemănătoare cu pictura. Mașina este numai instrumentul, ca și culorile pentru pictor. O mașină poate fi mai bună decît alta, mai frumoasă. O vopsea este mai bună decît alta. Dar, la urma urmei, asta nu are importanță. Pictorul creează cu ce-i cade la îndemînă. La nevoie chiar și cu creioanele colorate ale unui copil. Dați-i lui Picasso o cutie cu creioane colorate. El vă va oferi ceva care valorează 2000 de lire sterline.

● Curajul născut din desperare este lucrul cel mai răspîndit

Alergătorul din „Marile premii" ce se dispută astăzi trebuie să fie mai degrabă un artist decît un desperat, gata să facă totul pentru a supraviețui. Nu sînt de acord cu acela care, alergînd în fiecare săptămînă, gîndește că numai bravura sa îl face să scape cu viață. Curajul născut din desperare este lucrul cel mai răspîndit. În anul 1954, de pildă, aproape 4000 de persoane au scris firmei Mercedes Benz, cerînd un loc de concurent în echipa marii uzine. Fiecare credea că este suficient de curajos pentru a merge cu 200 km la oră. Și aș putea să afirm că 500 dintre ei erau într-adevăr curajoși. Dar curajul nu e greu de găsit. Îndemînarea este însă cu totul altceva. Automobiliștii care nu au altă calitate decît curajul, nu aleargă mult timp. Aș putea spune că la noi curajul vine pe neașteptate. Imaginați-vă că pilotați un automobil aparținînd unei anumite firme și un coleg de echipă pierde o roată. Îl veți vedea răsturnat pe maginea șoselei, dar veți continua să alergați într-o mașină identică. Aceasta cere o oarecare doză de curaj, deoarece aveți toate motivele să fiți neliniștiți. Desigur, o eroare de construcție a făcut ca el să-și piardă roata. Dar același lucru s-ar putea să vi se întîmple.

Dacă eu voi pierde o roată sau dacă frîna mea nu merge și totuși mă salvez, va trebui să urc din nou în această mașină, imediat ce roata a fost schimbată și frînele reparate. Încerci atunci o senzație de vid complet al spiritului. Aici este limita dintre frică și curaj. Eu am pierdut destule roți ca să fiu în temă. Am stricat frînele, am spart cutia de viteză, am masacrat ambreiajele. Experiența mea foarte vastă m-a protejat în ceea ce oamenii numesc un sport periculos. Dar există un lucru pe care nu l-aș face niciodată. Ei bine, nu aș îndrăzni să sar în apă cu capul în jos de pe o trambulină de 10 metri. Deși voi fi asigurat că apa este suficient de adîncă și că nu există nici un pericol, nu aș avea curajul să o fac.

Stirling Moss la volan

● Un gînd de o secundă la o viteză de 400 km pe oră

Cînd am fost desemnat să fac tentative de record mondial cu un automobil M-6 pe pistele de sare ale lacului Utah, acest lucru cerea desigur temeritate. În primul rînd pentru că eram obligat să o fac, apoi eu știam că am nevoie de cel puțin 5 km pentru a opri bolidul și că nu există nici o șansă de scăpare în eventualitatea că mașina ar lua foc. Treaba asta nu mă încînta de loc. Și închipuiți-vă că într-o fracțiune de secundă toate acestea mi-au trecut prin minte în timp ce indicatorul de viteză urca la 140, 250, 320, 400 km pe oră. Tentativa de record este neînchipuit de grea. După ce ai parcurs o milă (1609 m), trebuie să întrerupi curentul și să apeși pe frînă pînă la fund pentru a stinge orice flacără din motor și de-a lungul țevii de eșapament. Gestul este însoțit de un puternic miros de benzină și de un nor de fum. Esențialul este să împiedici încendiul. Dar, în cazul meu, totul s-a sfîrșit cu bine și am bătut în ziua aceea cinci recorduri mondiale, ceea ce, la drept vorbind, nu este chiar atît de rău.

DE CÎTEVA ORI ÎN CARIERA MEA MI-A FOST FRICĂ. La Monza în 1958 și la Spa în 1960. Cel care susține că nu i-a fost frică niciodată este un lăudăros sau un nebun. Frica este una din senzațiile cele mai intense pe care ni le rezervă viața. Cînd nu voi mai ști ce este frica, cred că îmi va lipsi ceva important, esențial chiar. Dar pentru noi, automobiliștii de competiție, teama vine în timpul acțiunii. Înaintea unei curse, eu studiez totul la milimetru: parcursul, adversarii, pe mine însumi. Niciodată frica de un eventual accident nu-și are loc în preocupările mele. Asta nu ar mai fi teamă, ci aberație. CEL CĂRUIA ÎI ESTE FRICĂ ÎNAINTE DE CURSĂ NU E FĂCUT SĂ FIE PILOT. *Teama vine dintr-o dată. Cînd gonești cu motorul în plin și apare un obstacol neprevăzut. Cînd trebuie să-ți salvezi viața ta, sau să salvezi un coleg de cursă aflat în primejdie.*

De fiecare dată cînd am evitat o catastrofă cred că am făcut-o cu toată luciditatea. În momentele critice, reflexele unui pilot se succed într-un ritm nebun. Dar vezi totul cu o claritate extremă. Natural, trebuie să ai și șansă. Dar important este să nu te bazezi pe șansă. E bine să profiți de șansă, dar să nu crezi în ea. Alergam cu 170 km pe oră la volanul unei Maseratti, pe circuitul de la Monza, cînd automobilul a derapat și eu de-abia am putut să gîndesc că ar fi cazul să încerc ceva. Dar nu mai era nimic de făcut. Am strîns frînele, însă n-au avut nici un efect.

Erau frîne de automobil de sport, pe care nici nu le poți simți la această viteză. Mă gîndeam că aș putea conduce ținînd axul volanului între picioare, ceea ce era desigur stupid, dar vă dă o idee despre gravitatea situației. Știam că nu-mi rămîne altceva de făcut decît să aștept un sfîrșit care se anunța tragic. Eram sigur că mă voi răsturna de cealaltă parte a șoselei. Am smuls stîlpii de oțel pe o distanță de 50 de metri și automobilul a alunecat încă 400 de metri. Cauciucurile au explodat, roțile s-au îndoit, întreaga mașină se dizloca în clipa cînd s-a oprit pe dîmbul drept al șoselei. Am fost uimit să mă aflu nevătămat, aproape nu îmi venea să cred.

A doua oară mi-a fost teamă cînd am pierdut o roată în Belgia, pe circuitul de la Spa. Goneam cu 220 km pe oră, cînd simții că mașina începe să derapeze. La început am crezut că e vorba de o pată de ulei, dar deodată văzui o roată luîndu-mi-o înainte. M-am repezit pe frîne și am încercat să întorc mașina. Era cel mai bun mijloc pentru a-i încetini viteza și a repartiza șocul, uniform, asupra întregului corp. M-am ținut bine pînă în momentul cînd am simțit ridicîndu-se coada mașinii. Atunci am știut că se va răsturna. Am lăsat din mînă volanul pe care aproape îl fărîmasem și am fost azvîrlit afară. Faptul următor pe care mi-l amintesc este că m-am trezit proptit în mîini și în genunchi, vedeam ca prin ceață și nu mai puteam respira. Acest lucru m-a înspăimîntat.

Cred că pentru securitatea automobilistului e bine să existe teamă față de anumite lucruri. Dar cînd cunoști ceva foarte bine nu văd nici un motiv de frică.

Adaptare de I. VÎLCEANU

(Va urma)

fotbal

LA BUCUREȘTI, ACELAȘI REZULTAT: 1-0!

Centrare înaltă, lipsită de perspectivă, ușor de respins de portarul Blochwitz

(Urmare din pag. 1)

trebuie însă stabilit cu minuțiozitate. Cine să plece acolo? Există certitudinea că se va conta și într-un viitor mai îndepărtat pe ei? Altfel, va fi pentru unii o călătorie de agrement, din care nu se va ciștiga nimic. Și, după amărăciunea de ieri, credem că exigența în investirea de capital trebuie serios mărită.

Filmul jocului

Încurajată frenetic de cei peste 50 000 de spectatori, echipa noastră declanșează ofensiva imediat după primul fluier de arbitru. Toate mingile îi caută pe Constantin, însă pasele precipitate ale acestuia, adresate lui Pircălab, sînt interceptate de Pankau și Rock. Koszka încearcă să schimbe jocul pe stînga, servindu-și colegul de club, pe Kallo, dar intercalările repetate ale lui Ghergheli pe culoare apropiate zonei lui Pircălab mută din nou acțiunile pe aripa dreaptă. Echipa noastră se menține în ofensivă și, foarte repede (min. 7), este la un pas de deschiderea scorului: Constantin îl servește, în adîncime, pe Ion Ionescu, care se trezește singur cu mingea în fața lui Blochwitz; uluit, înaintașul român ezită o clipă, își trece mingea de pe dreptul pe stîngul și... iese din poziția bună, risipind o ocazie ideală, care ar fi putut da jocului o altă turnură. Căci, un singur minut mai tîrziu, prima acțiune mai coerentă a oaspeților la poarta lui Coman se încheie cu gol. *Frenzel îl driblează scurt pe D. Nicolae, îi trece balonul lui Erler, care îl trimite mai departe lui Irmscher, venit din liniile dinapoi: un șut sec, din afara careului (lateral, dreapta), pe jos, spre colțul lung și mingea se odihnește în plasă cu tot planjonul (tardiv) al lui Coman.* Evident, golul căzut împotriva cursului jocului îi decontractează pe oaspeți, care acționează acum cu mai multă dezinvoltură și mărește doza de trac în tabăra gazdelor. Într-adevăr, olimpicii noștri reînnoadă firul superiorității teritoriale, dar, în continuare, ei vor acționa cu și mai puțină luciditate, forțînd egalarea prin șuturi expediate de la distanță (Ghergheli — min. 9, Constantin — min. 13) sau prin centrări înalte, trimise, în general, de pe aripa dreaptă în fața porții lui Blochwitz. Sînt mingi irosite în van, întrucît Ion Ionescu, vîrful nostru central cel mai avansat, este păzit cu strășnicie de Bransch, iar Wruck, libero-ul oaspeților, foarte tehnic și dotat cu o bună detentă, respinge totul cu ușurință.

Minutele trec, adversarul își organizează jocul din ce în ce mai sigur, mai bine (și ca urmare a faptului că mijlocul terenului îi aparține), în timp ce formația noastră nu-și găsește cadența. Echipa acționează dezarticulat, cu intervale mari între linii, din care cauză spațiul gol lăsat de Ghergheli la mijlocul terenului este controlat de oaspeți. Sub presiunea timpului care se scurge, se înmulțesc și greșelile tehnice; pase la adversari (Sătmăreanu, Mocanu) și preluări defectuoase tocmai la cine ne așteptam mai puțin (Constantin). În min. 23, Constantin (servit de Kallo) pătrunde în careu, dar, cînd să șuteze, este contrat cu severitate de Wruck.

Adversarii fotbaliștilor noștri acționează mult mai unitar, mai limpede: Erler, Irmscher și Pankau se repliază cu ușurință pînă în apropierea fundașilor, închid căile de pătrundere spre poarta lui Blochwitz, iar în faza imediat următoare — cînd echipa lor se afla în posesia mingii — găsesc suficiente resurse să-și ajute coechipierii din prima linie. Nu-i mai puțin adevărat faptul că și jocul confuz, cu accent pe angajament fizic (de ce, cînd se vedea limpede că fotbaliștii din R.D.G. erau superiori sub raport fizic lui Pircălab, Ion Ionescu și Kallo?), înlesnea sarcina oaspeților. Notăm o acțiune pe cît de simplă pe atît de eficace abia în min. 35, cînd Ghergheli lansează la „întîlnire", pe Pircălab; numai că centrarea acestuia, efectuată din apropierea liniei de fund, este imprecisă, oferind posibilitatea lui Pankau să degajeze terenul. În rest, pînă la sfîrșitul reprizei dominăm... dominăm, însă haotic: abundă centrările înalte în „pachet", pe care Wruck și, în ultimă instanță, portarul Blochwitz, le anihilează prin intervenții prompte și sigure.

După pauză, olimpicii noștri apar în formație cu Sasu (care-l înlocuiește pe Kallo); o apariție salutată cu optimism în tribune, dar, nu după mult timp, regretată. În minutul 54, fundașul Rock îl atacă neregulamentar în careu pe Ion Ionescu și arbitrul indică hotărît punctul de la 11 metri: Sasu, proaspătul introdus în formație, își asumă sarcina transformării, dar, nepregătit moralicește, trimite spre mijlocul porții, de unde Blochwitz respinge balonul fără dificultate. Firește, meciul nu era consumat, dar cine să mai găsească resursele psihice necesare cînd se ratează și această mare posibilitate de a înscrie? De aci înainte, echipa noastră încearcă să forțeze și mai mult, Koszka și Mocanu își multiplică participările la ofensivă, dar la fel de precipitat și, în consecință, fără luciditate. Oaspeții răspund printr-un joc de temporizare, cu mingi trimise cu prudență „acasă", cu degajări lungi. Și totuși fazele de poartă, care produc emoții în ambele tabere, de abia de acum încolo apar: în min. 61 Blochwitz degajează doar pînă la marginea careului de 16 m în picioarele lui Ion Ionescu, dar își repară greșeala blocîndu-l prompt în clipa următoare. În min. 73, Frenzel se află singur în fața lui Coman, care salvează plonjîndu-i hotărît la picioare. În min. 81, C. Dan, aflat la numai 10 metri de poartă, trimite puternic dar și... imprecis. Și cu aceasta, acțiunile demne de reținut se consumă.

Arbitrul polonez Leonard Elinski a condus corect următoarele formații:

ROMÂNIA: *Coman — Sătmăreanu, D. Nicolae, C. Dan, Mocanu — Ghergheli, Koszka — Pircălab, Constantin, Ionescu, Kallo (min. 46 Sasu).*

R. D. GERMANĂ: *Blochwitz — Urbanczyk, Wruck, Rock, Bransch — Pankau, Erler — Hoge, Irmscher, Frenzel, Vogel.*

G. NICOLAESCU

După meci, în vestiare

Angelo NICULESCU: *„Meciul a avut cîteva momente psihologice deosebit de importante. Dacă Ionescu ar fi deschis scorul, în faza în care se oprise crezînd că se află în ofsaid, rezultatul final ar fi fost altul.*

Golul parabil primit de Coman a avut un efect negativ asupra comportării întregii formații. Echipa noastră a jucat fără orizont, a comis multe faulturi, unele intrări fiind foarte aproape de... luptele libere.

A urmat penalitiul. Sînt sigur că golul egalizator ne-ar fi dat avînt, în timp ce adversarii ar fi cedat pasul.

Tactic, oaspeții au jucat mai bine și au meritat victoria și implicit calificarea. Corect, arbitrajul prestat de polonezul Elinski.

Înainte de meci am stabilit ca eventuala lovitură de la 11 m să fie executată de Pircălab sau de Ionescu. Am rămas foarte mirat de atitudinea acestora la dictarea loviturii; nici unul dintre ei nu și-a asumat răspunderea de a executa penaltiul!"

Ion IONESCU: *„Nu am executat penaltiul deoarece mă resimțeam în urma faultului comis de Rock asupra mea, fază care a determinat dictarea loviturii".*

Ion PÎRCĂLAB: *„Sînt o fire emotivă și nu mă simțeam capabil să transform penaltiul".*

Iosif PETSCHOVSKI: *„Echipa noastră a fost ruptă în două, a lăsat liber mijlocul terenului, unde adversarul a acționat în voie, organizîndu-și în această zonă atît acțiunile ofensive cît și cele defensive.*

Atacanții noștri au jucat haotic, fără să gîndească la cele mai elementare lucruri: au trimis majoritatea baloanelor pe sus (centrări, pase) care au fost ușor respinse de înalții apărători ai echipei germane".

Leonard ELINSKI (arbitrul meciului): *„Victoria obținută de echipa R. D. Germane este meritată. Ea a jucat calm și a aplicat o tactică bună, fără a recurge la mijloace anti-joc. Românii au pierdut meciul pentru că atacanții n-au tras la poartă. În tot jocul am consemnat doar două ocazii clare ale formației gazdă. Prea puține pentru a se ciștiga o partidă..."*

KAROLY SOOS: *„Mi-am făcut socoteala de acasă că va fi un meci greu, pentru că românii au jucat bine la Berlin. Am venit între timp la București — și bine am făcut — să văd meciul cu R.F.G. Echipa României a jucat excelent și toată lumea părea încîntată. Abia atunci mi-am întocmit planul de joc. Am derulat încă o dată băieților mei, spre studiu, meciul de la Berlin. Apoi le-am spus: întrucît Dobrin nu poate juca, dacă îi veți anihila pe Ghergheli, Constantin și Ionescu, atunci, chiar dacă românii vor fi mereu în ofensivă, ei nu vor putea fructifica. Într-adevăr, în timpul meciului, starea de spirit a fotbaliștilor români s-a înrăutățit cu fiecare minut. În schimb, eu am lucrat timp de o săptămînă cu băieții mei numai pentru a le risipi nervozitatea. Și se pare că am reușit. Ei au ciștigat, în primul rînd, bătălia cu publicul.*

Românii știu să joace bine, dar mi se pare că nimeni nu le-o spune, de au ajuns să nu mai creadă nici ei. Nu înțeleg, de pildă, ce s-a întîmplat cu Kallo, care l-a plîmbat pe fundașul vest-german, dar a fost măturat pur și simplu de fundașul nostru. Și-a pierdut Kallo prițeperea de la un meci la altul? Cred mai curînd că antrenorii nu au știut să i-o păstreze!

GÜNTER SCHNEIDER, vicepreședintele Federației de fotbal din R.D.G.: *„A fost un joc nervos, în care concepția noastră tactică a stînjenit ritmul de joc al românilor. Ei s-au silit să folosească mingi înalte, cel mai adesea nesigure, creatoare de nervozitate, ceea ce, într-un fel, nouă ne-a convenit. Hotărîtoare a fost intervenția portarului nostru la penalti, risipind grijile unui moment psihologic pentru noi și creîndu-l pentru dv. Dacă vom reuși să abordăm meciurile cu bulgarii cu aceeași concentrare cu care ne-am prezentat la jocurile cu românii, atunci cred că putem comanda biletele pentru Mexic".*

HARALD IRMSCHER: *„A fost un meci greu, pe alocuri nu tocmai corect. Am marcat la capătul unei frumoase combinații cu Erler și Frenzel. Dar nici după gol meciul nu mi s-a părut ciștigat. Românii puteau remonta oricînd. Dar acum greul a trecut...".*

HENNING FRENZEL: *„Înainte de meci am stat pe tușă timp de o săptămînă, fiind rănit, așa că acuma mă simt destul de obosit. Sînt bucuros că am putut contribui la golul victoriei. Duelul permanent cu Dan Coe a fost destul de dificil; el a jucat prea dur și în orice caz mult mai tare decît la Berlin... A fost un joc greu. Știu însă de pe acum că la Sofia va fi și mai greu!".*

ȘTIRI • ȘTIRI • ȘTIRI • ȘTIRI

MINERUL BAIA MARE — „U" CLUJ 1—2 (1—0)

BAIA MARE, (prin telefon). Meciul amical s-a disputat duminică. După ce în prima repriză gazdele au înscris prin Pînzaru în minutul 4 și au dominat o perioadă de timp, jocul a trecut apoi în întregime de partea Universității. În repriza a doua, în special, clujenii au dominat copios și și-au adjudecat victoria prin golurile înscrise de Adam în min. 59 și Angelescu min. 81.

T. Tohătan — coresp. principal

U.T.A. — VAGONUL 1—1 (1—0)

ARAD, (prin telefon). Joc frumos aplaudat de public. Cele două echipe locale au terminat la egalitate meciul amical în urma punctelor marcate de Fl. Dumitrescu (U.T.A.) și Macavei (Vagonul).

Gh. Nicolăiță — coresp.

DUMINICĂ, LA BUCUREȘTI ȘI LA PITEȘTI

Meciul Steaua — Petrolul, restanță din etapa a XIII-a a campionatului diviziei naționale A, va avea loc duminică 10 decembrie, ora 13,30, pe stadionul Republicii.

Jocul F.C. Argeș — Progresul, restanță din etapa a XIII-a a campionatului diviziei A, se va disputa duminică 10 decembrie, ora 13,30, pe stadionul din Pitești.

SÎMBĂTĂ: RAPID — JIUL

Partida Rapid — Jiul, restanță din etapa a IV-a a campionatului diviziei naționale A, se va disputa sîmbătă 9 decembrie, ora 13,30, pe stadionul Giulești.

„CUPA DE IARNĂ" LA ORADEA

Consiliul regional pentru educație fizică și sport Crișana organizează, începînd din această săptămînă, pentru prelungirea activității competiționale a echipelor de fotbal, „Cupa de iarnă". Vor participa echipele Crișul, Olimpia, Minerul Bihor și Steaua roșie Salonta.

Meciurile se vor disputa miercuri și duminică, competiția desfășurîndu-se după sistemul tur-retur.

I. Ghișa — coresp. principal

BILETE PENTRU MECIURILE RAPID — JUVENTUS ȘI STEAUA — VALENCIA

Pentru partidele de fotbal Rapid — Juventus, din 13 decembrie, și Steaua — Valencia, din 14 decembrie, ce vor avea loc pe stadionul „23 August", biletele de intrare se găsesc de vînzare la agențiile: str. Smîrdan nr. 13, C.C.A. (bd. Gh. Gheorghiu-Dej), Pronosport (calea Victoriei nr. 2), parcul halelor Obor, stadioanele Republicii, Dinamo, Giulești și la patinoarul „23 August".

VIZIONAȚI FILMUL

Film distins cu:
Palme d'or la Cannes 1966
Oscar 1966 pentru cel mai bun scenariu după o operă literară
Oscar 1966 pentru cel mai bun film străin
Premiul OCIC — Cannes 1966
Premiul Comisiei Superioare Tehnice — Cannes 1966

AU ÎNCEPUT ÎNTRECERILE JUNIORILOR PENTRU „CUPA 30 DECEMBRIE"

Cubul sportiv *Steaua*, prin secția sa de volei, a organizat — în cinstea celei de a XX-a aniversări a proclamării Republicii — o competiție rezervată juniorilor, dotată cu *„Cupa 30 Decembrie"*. Alături de echipa clubului organizator au fost invitate echipele bucureștene *Dinamo, Șc. sp. nr. 1* și *Grupul școlar „23 August"*. Jocurile se desfășoară (în sălile de sport ale liceelor „Gh. Lazăr" și „N. Bălcescu") sistem turneu, numai tur.

Inițiativa clubului *Steaua* este binevenită (ea repetă pe cea de anul trecut și promite să devină tradițională), deoarece ocupă golul existent între turul și returul campionatului de juniori al Capitalei.

Competiția a fost inaugurată marți seara prin partida Steaua — Șc. sp. nr. 1, disputată în sala Liceului „Gh. Lazăr". Au învins (în 115 minute) voleibaliștii de la *Steaua* cu *3—2 (—14, 4, —13, 9, 10)*, după un joc deosebit de echilibrat, cu faze frumoase, construite de ambele echipe. Pentru jocul prestat, pentru ambiția cu care au luptat, merită felicitări toți componenții celor două formații, dar în mod deosebit *I. Gavrilescu, V. Boghiu, L. Marcel* și *M. Ionici* (Steaua), respectiv *C. Mihart, N. Săndulescu, C. Ilie* și *G. Coropciuc*. În cel de-al doilea joc, dintre *Șc. sp. nr. 1* și *Grupul școlar „23 August"*, disputat aseară în sala liceului „N. Bălcescu", victoria a revenit juniorilor de la *Grupul școlar „23 August"* cu 3—1 (13, 13, —4, 6).

Celelalte meciuri vor avea loc după următorul program: *12 dec.* ora 19,30: *Steaua — Dinamo* (sala Lic. „Gh. Lazăr"), *13 dec.* ora 19,30: *Șc. sp. nr. 1 — Dinamo* („N. Bălcescu"), *19 dec.* ora 19,30: *Steaua — Grupul școlar „23 August"* („Gh. Lazăr") și *20 dec.* ora 19,30: *Grupul școlar „23 August" — Dinamo* („N. Bălcescu").

Restanță din divizia B

Partida masculină restanță din turul diviziei B, jucată marți la Timișoara, s-a încheiat cu victoria echipei *Politehnica* din localitate care a dispus de *Știința Petroșeni* cu *3—0 (8, 4, 5)*.

F. Arcan — coresp. principal

PRINTRE ROȚI ȘI PEDALE

cursele de ciclocros din acest sezon au fost dominate de reprezentanții Școlii sportive nr. 2 din Capitală. Și nu numai în acest an. Se cuvine, deci, să subliniem activitatea acestei secții și aportul ei la dezvoltarea acestui gen de curse.

Ședință ad-hoc: antrenorul Ernest Golgoți (în dreapta) le dă, citorva dintre alergătorii lotului pe care-l pregătește (Gh. Suciu, Fr. Gera, I. Stoica și G. Moiceanu, indicații asupra modului cum trebuie realizată tema antrenamentului.

DECI, SE POATE!

Ieri am primit la redacție o scrisoare din partea clubului sportiv Dinamo. Iată cuprinsul ei:

„Articolul publicat în ziarul „Sportul", sub titlul „AL CUI ESTE VELODROMUL?", critică în mod just unele aspecte privind asigurarea condițiilor de pregătire pentru cicliștii bucureșteni.

Conducerea clubului a analizat posibilitățile de lichidare a acestor neajunsuri și a stabilit — de comun acord cu C.N.E.F.S. — măsurile corespunzătoare. Printre acestea se află asigurarea unor vestiare în plus față de cele existente și construirea altora în cursul anului 1968.

Ne vom strădui în viitor ca asemenea deficiențe să fie pe cît posibil prevenite".

Scrisoarea este semnată de tov. *Ion Nae*, președintele clubului sportiv Dinamo București.

Deci, se poate! Velodromul va redeveni un bun al ciclismului și acest lucru constituie un act de justețe. Acum, sarcina cicliștilor este aceea de a folosi din plin un drept ciștigat pe merit.

„CUPA 13 DECEMBRIE" LA CICLOCROS

Constituind o adevărată revanșă a campionatului național, „Cupa 13 Decembrie" a reunit la start peste 60 de ciclocrosiști. Iată ciștigătorii: *Ștefan Suciu* (Dinamo) — la seniori, *D. Stanca* (Șc. sp. 2) — la juniori mari, *Ion Ajoghin* (Șc. sp. 2) — la juniori mici, *M. Ferfelea* (Steaua) — la semicurse și *Ion Stroia* (Șc. sp. 2) — la oraș. După cum se vede, la juniori, mâniei le stabileau pe cele de viteză, urmărire și 100 km contratimp. Nu trebuie oare să constituie pentru cicliștii noștri un obiectiv pentru sezonul viitor doborîrea acestor recorduri?

DOAR O TREIME?

Comisia de competiții a F.R.C. ne-a făcut cunoscută lista recordurilor de seniori ale României la ciclism. La sfîrșitul actualului sezon, ea se prezintă astfel:

200 m lansat — 11,4 secunde — Dan Popovici (1964);

1 000 m cu start de pe loc — 1:10,9 — I. Ioniță (1960);

4 000 m urmărire individuală — 5:04,3 — Emil Rusu (1967);

4 000 m urmărire pe echipe — 4:39,5 — România (1964);

1 oră — 42,780 km — Vasile Burlacu (1967);

100 km contratimp pe echipe (șosea) — 2h09:17 — România (1964).

Așadar, în sezonul competițional al acestui an, doar în două din cele 6 probe clasice a fost modificat recordul țării. În rest... Sînt șapte ani de cînd Ion Ioniță a obținut pe velodromul „Fausto Coppi" din Roma performanța la 1 000 m și trei de cînd Dan Popovici și reprezentativele României le stabileau pe cele de viteză, urmărire și 100 km contratimp. Nu trebuie oare să constituie pentru cicliștii noștri un obiectiv pentru sezonul viitor doborîrea acestor recorduri?

PREGĂTIRI PENTRU „CURSA PĂCII"

Întîlnire cu antrenorul ERNEST GOLGOȚI.

— Așadar, din nou la „cîrma" echipei pentru „Cursa Păcii"...

— *Cred că nu mă invidiază nimeni. După cum știți, „Cursa Păcii" este o întrecere foarte grea. Cei peste 2 000 km, numărul mare de adversari valoroși și perioada de timp în care se desfășoară (la începutul sezonului) — fac din cursa Berlin — Praga — Varșovia o încercare temerară.*

— Îmi amintesc însă, că nu cu multă vreme în urmă ați reușit să-i conduceți pe rutierii noștri pe locul II al acestei mari întreceri internaționale.

— *O tempora!...*

— Prezentați cititorilor noștri lotul pe care-l aveți în pregătire.

— *În această lună, participă la antrenamente Gabriel Moiceanu, Walter Ziegler, Francisc Gera, Nicolae Ciumeți, Gh. Moldoveanu, Gh. Suciu, Ion Stoica, Gh. Răceanu și Ion Ardeleanu.*

— Ce aveți prevăzut în program?

— *Antrenamente de pregătire fizică generală și ușoare rulaje.*

— Veți lua parte la vreo altă întrecere internațională înaintea „Cursei Păcii"?

— *La mai multe. Cea care ne va folosi cel mai mult după părerea mea, este „Tour d'Anaba", competiție care constituie de fapt „Turul Algeriei" și care se dispută în luna martie.*

— Care este obiectivul pe care l-ați fixat alergătorilor pe care-i pregătiți?

— *O comportare onorabilă în „Cursa Păcii", cît mai mulți alergători apți să concureze în „Tour de l'Avenir" și în celelalte mari întreceri internaționale la care ciclismul românesc s-a angajat să participe în sezonul competițional al anului 1968.*

Rubrică redactată de **Hristache NAUM**

După remarcabilele succese obținute la turneul speranțelor, tînărul ION ALEXE (dreapta) va apare din nou într-o confruntare internațională. De data aceasta, în meciul cu Fenerbahce.

Dinamo și Fenerbahce vor lupta, astă-seară, într-o reuniune de atracție

Marți seara a sosit în Capitală, cu un autocar, echipa de box Fenerbahce Istanbul care va întîlni azi, de la ora 19, formația Dinamo București. Deși călătoriseră toată ziua, oaspeții nu ni s-au părut deloc obosiți. Dimpotrivă. Ajungînd la clubul din Ștefan cel Mare (unde sînt găzduiți) ei s-au interesat imediat despre viitorii adversari, pugliștii dinamoviști. Ieri dimineață, boxerii turci au făcut un ușor antrenament în sala Dinamo (unde se va disputa meciul), după care antrenorul Ergonul ne-a comunicat formația: **Selin Koiunoglii, Izmet Bairak, Ersian Doruk, Ali Tanriverdi, Ali Kilincoglu, Hakki Sozen, Ferzande Işik, Izmet Ildirim, Akdogan Kazandogen, Mustafa Astasoy.**

Și boxerii dinamoviști sînt gata să urce scările ringului. **Nicolau, Nedelcea, Crudu, Bădoi, Antoniu, Ghiță, Covaci, Oiteanu, Monea** și **Alexe** vor apăra culorile clubului dinamovist. După cum se vede, gazdele vor folosi patru campioni (Ghiță, Covaci, Monea, Alexe), meciurile din seara aceasta constituind pentru ei, ca și pentru Bădoi și Antoniu, un excelent prilej de verificare înaintea apropiatelor partide cu naționala Angliei. Întîlnirea Dinamo — Fenerbahce va fi condusă de arbitrii Kemaledin Kela, Virgil Cazacu, Petre Malițchi și Gabriel Danciu. Amintim că oaspeții vor evolua sîmbătă seara la Galați, unde vor încrucișa mănușile cu puternica formație Constructorul I.C.O.R.

8, 9, 10... OUT

ANTRENORUL WILLIAMS (ANGLIA) ȘI-A DEFINITIVAT ECHIPA

O știre din Londra ne anunță că reprezentativa de box a Angliei va sosi la București în ziua de 12 decembrie. Antrenorul Wiliams s-a decis ca în partida din sala Floreasca să folosească următorul „10": T.Wenton (muscă); A. Taberner (cocoș); J. Cheshire (pană); T. Waller (semiușoară); P. Mccormak (ușoară); A. Totton (semimijlocie); E. Blake (mijlocie ușoară); P. Maccann (mijlocie); B. Sandy (semigrea); W. Wells (grea). Conducătorul echipei este dl. R. S. Angliss. Vor mai sosi la București d-nii W. Cox (conducător secund), W. T. Lovett (secretarul federației britanice) și S. B. Broadhurot (arbitru). Meciurile dintre selecționatele României și Angliei (14 decembrie, la București și 16 decembrie, la Constanța) vor fi conduse de arbitrii neutri Rial (Spania) și Desantis (Italia).

PRONOSPORT

Programul concursului PRONOSPORT nr. 49 de duminică 10 decembrie 1967 este alcătuit în întregime din meciuri din campionatul italian A și B. Deci, un concurs atractiv, cu meciuri deschise care poate face participarea și mai numeroasă.

Reamintim că în cadrul premiului excepțional de 75.000 lei se atribuie un autoturism „FIAT 850" și 31.000 lei în numerar în afara premiilor obișnuite în bani.

Publicăm mai jos programul concursului PRONOSPORT de duminică: I. Atalanta — Lanerossi; II. Bologna — Varese; III. Brescia — Milan; IV. Cagliari — Spal; V. Internazionale — Torino; VI. Juventus — Napoli; VII. Mantova — Roma; VIII. Sampdoria — Fiorentina; IX. Foggia — Pisa; X. Lazio — Venezia; XI. Messina — Bari; XII. Livorno — Lecco; XIII. Novara — Catania.

● Tragerea LOTO de mîine va avea loc la BUCUREȘTI, în sala Clubului Finanțe-Bănci din strada Doamnei nr. 2, cu începere de la ora 18.

PRONOEXPRES Nr. 49 DIN 6 DECEMBRIE 1967

EXTRAGEREA I: 34 32 47 23 42 37 — 21 41
Fond de premii: 398 879 lei
EXTRAGEREA a II-a: 22 14 25 10 4 1 — 41 9
Fond de premii: 362 686 lei din care 75 338 lei report la categoria I.

Premiul de 25 000 lei de la concursul nr. 48 a fost obținut de Dușan Eugenia din Cîmpina.

Tragerea următoare va avea loc miercuri 13 decembrie 1967, la București.

PREMIILE ÎNTREGI ȘI SFERTURI DE LA TRAGEREA LOTO DIN 1 DECEMBRIE 1967

Categoria I: 2 variante a 78 728 lei întregi; categoria a II-a: 1 variantă sfert 78 728 lei; categoria a III-a: 77 variante a 1 761 lei și 121 variante a 440 lei; categoria a IV-a: 317 variante a 563 lei și 409 variante a 140 lei; categoria a V-a: 536 variante a 373 lei și 809 variante a 93 lei.

Premiile de 78 728 lei au fost obținute de participanții: Ronto Ludovic din comuna Liebling — regiunea Banat; Curtali Zacher, localitatea Osmancea — regiunea Dobrogea și Papp Kalman din Oradea.

Actualitatea internațională

În 1968, la București

CAMPIONATUL BALCANIC DE SCRIMĂ

În ultimii ani, conducerea Federației române de scrimă a propus federațiilor similare din țările balcanice organizarea unei competiții oficiale. Propunerea a fost primită cu interes. De asemenea, Federația internațională de scrimă a îmbrățișat această inițiativă românească ca și perspectiva perfectării unei astfel de competiții. Ulterior, s-a hotărît, prin tratative directe, organizarea unui congres la Ankara.

CONGRESUL DE LA ANKARA

Pe ordinea de zi a recentului congres a existat un singur punct în dezbatere — acela al organizării primei competiții balcanice de scrimă. Au luat parte reprezentanți ai federațiilor de specialitate din Bulgaria (Ivan Doncev), Grecia (George Paparodou), Iugoslavia (Milivoi Radovic), Turcia (Fefui Giüven) și România.

De la început, trebuie să arăt că lucrările au decurs într-o atmosferă de interes general, de bunăvoință și prietenie. Acest spirit de lucru a făcut ca congresul să se poată desfășura în condiții cu totul optime, de înțelegere deplină. Cu acest prilej **delegația țării noastre a prezentat proiectul primei ediții a campionatului balcanic,** care PREVEDE ORGANIZAREA ANUALĂ A COMPETIȚIEI, LA TOATE PROBELE, INDIVIDUAL ȘI PE ECHIPE.

Pentru prima ediție, echipele urmează să fie formate din cîte 3 sportivi și nu din cîte 4 cum există în accepțiunea clasică a competițiilor.

Gradul larg de înțelegere care a caracterizat lucrările congresului este atestat și de faptul că acest proiect românesc a fost acceptat în unanimitate, el fiind inclus în protocolul oficial și parafat ca definitiv.

S-a fixat și data primei ediții a campionatului balcanic. Ea va avea loc la București, în organizarea federației noastre, în luna noiembrie a anului viitor. Edițiile următoare ale competiției au fost fixate după cum urmează: 1969 — Belgrad, **1970** — Sofia, **1971** — Atena și **1972** Istanbul (sau Ankara).

Țin să precizez că programarea primei ediții a campionatului balcanic la București a fost propusă de către delegațiile participante, în intenția de a fi un prilej de învățăminte în materie de organizare pentru celelalte federații mai tinere.

COMPETIȚIA INTERNAȚIONALĂ DIN TIMPUL CONGRESULUI

In perioada desfășurării lucrărilor congresului, la Ankara a avut loc și o competiție internațională. Un concurs la toate probele cu participarea unor scrimeri din Franța, Irlanda, Liban, Bulgaria, Republica Federală a Germaniei și Turcia. Cu acest prilej, ne-am dat seama că Federația turcă de scrimă este capabilă să organizeze ireproșabil competiții de mare amploare, cu zeci de participanți. Cu același prilej, am putut să vedem care este stadiul de pregătire al scrimerilor turci și bulgari, viitorii parteneri ai trăgătorilor noștri. Bulgarii, pot să afirm, se prezintă la un nivel destul de avansat, mai ales la floretă bărbați și la sabie, lucru pe care, de altfel, îl dovediseră și la ultimele ediții ale campionatelor mondiale, iar turcii la spadă.

In afara campionatului balcanic există și perspectiva organizării unor întîlniri bilaterale. Necesitatea unor asemenea competiții pentru progresul scrimei în Balcani, au ținut să o sublinieze toate delegațiile. In consecință s-a și pus baza unor întreceri la diferite probe.

★

In încheiere, țin să remarc faptul că **membrii delegației române s-au bucurat de o stimă deosebită din partea oficialităților sportive din Turcia, fiind solicitați să arbitreze la concursul internațional de care am amintit. Ei au fost, de asemenea, invitații scrimerilor din cel mai mare club din Ankara, pentru efectuarea unui schimb de experiență.**

Climatul deosebit de fertil în care au avut loc lucrările congresului, unanimitatea de păreri, hotărîrile luate, toate au arătat că noua competiție — CAMPIONATUL BALCANIC — reprezintă o inițiativă utilă, în măsură să realizeze — și prin scrimă — o apropiere continuă între tineretul din această parte a lumii.

prof. Dionisie TEPȘAN
secretar general al F.R. Scrimă

În vederea J.O. de iarnă:

SE INTENSIFICĂ PREGĂTIRILE SCHIORILOR

Pe pistele de la Alpe d'Huez și Villard de Lans, din apropiere de Grenoble au început reamenajările finale în vederea celei de-a 10-a ediții a Olimpiadei de iarnă. După cum se știe, pe aceste piste se vor desfășura întrecerile olimpice la bob și, respectiv, skeleton. Pentru ca operațiile de reamenajare să decurgă în cele mai bune condițiuni, oficialitățile franceze au apelat la cei mai cunoscuți specialiști din Austria. Alături de acești specialiști vor lucra numeroase echipe de muncitori care vor începe să așeze zăpada și gheața pe întreg parcursul

pîrtiilor pentru a face un strat substanțial, bine bătătorit. În ceea ce privește antrenamentele schiorilor francezi, o formă bună manifestă Leo Lacroix (în foto).

Schiorii italieni selecționați în vederea Jocurilor Olimpice de la Grenoble își continuă pregătirile în stațiunea de iarnă de la Cervinia. În cadrul unui concurs de antrenament, schiorul Di Bona, una din marile speranțe ale italienilor pentru Olimpiadă, și-a fracturat piciorul drept.

Federația de schi din Elveția a anunțat că la tradiționalul concurs internațional „Căderea primei zăpezi", care va avea loc între 11 și 17 decembrie la Val-d'Isère, vor participa 15 schiori și 7 schioare. Pe lista selecționabililor figurează printre alții, Bruggman, Kaelin, Giovanoli, Huggler, F. Bochatay, E. Hilbrand, R. Hug și I. Girard.

ÎN AL 30-lea MECI DIN „C.C.E." LA POLO

DINAMO — PRO RECCO, SÎMBĂTĂ LA GENOVA

● **Campionii României au plecat ieri spre Italia**

● **Alex. Szabo vede o finală Dinamo – T.V.S.K. Moscova**

La ora cînd citiți aceste rînduri, cei 11 jucători de polo ai clubului *Dinamo București* se află pe drumul aerian (via Viena—Frankfurt — Milano) spre Genova, unde sîmbătă seara vor susține — la piscina Albaro — prima manșă a semifinalei cu *Pro Recco*, din cadrul *„Cupei campionilor europeni"*. „7"-le dinamovist, care după turneul semifinal din Capitală și-a continuat cu multă seriozitate pregătirile, se află într-o formă satisfăcătoare, este părerea antrenorului C. CORCEC: *„De rezultatul acestei întîlniri depinde în mare măsură desemnarea echipei care va avea cinstea de a juca în finală".*

În general, campionii noștri sînt rezervați în aprecieri, întrezărind o luptă dificilă la Genova. *„În propriul său fief* — ne-a declarat căpitanul echipei, ȘTEFAN KRONER, *Pro Recco este greu de întrecut. Echipa se confundă în linii mari cu „Squadra azzurra", beneficiind în acest sezon și de serviciile căpitanului naționalei italiene, Giani Lonzi. Și acest lucru încă nu este cel mai mare impediment pentru formația noastră. „Tifosi" genovezi creează în piscina Albaro un vacarm de nedescris, astfel că de cele mai multe ori fluierul arbitrului nici nu poate fi auzit. Cu un asemenea suport moral, gazdele pornesc evident cu prima șansă. În ceea ce ne privește, dacă vom fi precauți și ne vom stăpîni nervii, am putea realiza un scor egal. Vom lupta din răsputeri pentru a-l obține".*

Foarte prudentă este și declarația internaționalului ANATOL GRINȚESCU: *„Cele două echipe constituie nucleele reprezentativelor naționale, iar în acest an am întîlnit Italia de 3 ori și tot de atîtea ori am reușit să cîștigăm. Ultima oară, la Dubrovnik, extrem de clar cu scorul de 5—2. Mai mult, în luna august a acestui an am cîștigat și turneul internațional amical de la Genova, echipa noastră (întărită cu 3 jucători) învingînd pe Pro Recco cu 4—3. Avem așadar suficiente atu-uri să privim meciul de sîmbătă cu încredere. Dar și cu circumspecție. Dacă vom păstra controlul balonului mai mult decît adversarii noștri și vom reuși să-l neutralizăm pe Pizzo, sarcina noastră în meciul retur va fi destul de ușoară."*

Mai optimistă ni s-a părut declarația unui „neutru", cunoscutul internațional ALEXANDRU SZABO de la Steaua: *„În finală se vor întîlni Dinamo București și T.V.S.K. Moscova!"*

CUM S-AU CALIFICAT CELE DOUĂ ECHIPE

Drumurile lui *Dinamo* și *Pro Recco* pînă înaintea acestei semifinale au fost întrucîtva asemănătoare. Bucureștenii au învins pe rînd pe: Septemvri Sofia (8—4), Ruda Hvezda Kosice (7—3), Arconia Sczeczin (6—1), Partizan Belgrad (7—6), Dynamo Berlin (4—2) și T.V.S.K. Moscova cu 4—3, pierzînd doar întîlnirea cu Partizan Belgrad (5—6) din turneul preliminar de la Sofia. Cursa lui *Pro Recco* a fost ceva mai facilă: 10—0 cu N.C. Geneva, 6—3 cu Den Robben Hilversum, 8—0 cu N.C. Bruxelles, 6—4 cu Septemvri Sofia, 6—2 cu N.C. Barcelona și... 2—4 cu Mladost Zagreb.

Campionii României vor susține sîmbătă seara cel de al 30-lea meci în cadrul acestei competiții (pînă în prezent: 21 de victorii, un joc egal și 7 înfrîngeri, golaveraj 172—104). Ei au deplasat următorul lot: *Frățilă* și *Csiszer* — portari, *Kroner, Zahan, Grințescu, Mărculescu, Blajec, Novac, Zamfirescu, Popa* și *Mihăilescu.*

De la Genova ne-au parvenit cîteva știri, din care am aflat că Pro Recco va alinia în acest meci formația-tip: *Merello (Mortola) — Pizzo, Cevasco, Lavoratori, Guerrini, Lonzi, Ghibellini, Marchisio* și *Maraschi.*

Conducerea partidei de sîmbătă a fost încredințată unei vechi cunoștințe a jucătorilor români: arbitrul austriac Joseph Dirnweber.

Ad. VASILIU

In meciul cu Partizan Belgrad, care a decis în mare măsură calificarea dinamoviștilor în semifinale, Mărculescu (în foto, talonat de Glidjici) a avut o comportare remarcabilă. Sperăm s-o repete în jocurile cu Pro Recco.

„MIRACOLUL SANTANA" CONTINUĂ...

S-a spus de multe ori despre „Cupa Davis" că nu este o adevărată întrecere pe echipe, ci o competiție individuală camuflată. Formațiile care se întrec, în fiecare an, pentru mult rîvnita „salatieră de argint", cuprind numai doi sau cel mult patru tenismani. Este de ajuns ca un singur as al rachetei să-și găsească un partener de valoare cît de cît apropiată, pentru ca imediat să se formeze o echipă redutabilă, aspirînd chiar la cucerirea trofeului suprem al sportului alb.

Cunoaștem numeroase exemple de acest fel. Înainte de război, cu Von Cramm, secondat de relativ modestul Henkel, echipa germană a fost la un pas de calificare în „challenge-round"-ul 1937. Mai aproape de noi, suedezul Sven Davidson avînd ca partener pe Ulf Schmidt, apoi italianul Nicola Pietrangeli alături de Orlando Sirola, sau iugoslavii Pilici și Iovanovici — au emis justificate veleități la finală, sau chiar mai mult, deși în țările lor tenisul nu cunoaște nici pe departe dezvoltarea pe care o are în S.U.A. sau Australia, de pildă.

Erau totuși, de fiecare dată *doi* jucători în echipă. Iată că, de cîțiva ani încoace, asistăm la succesele unei reprezentative care beneficiază, în fapt de *un singur* echipier. E drept, la zenitul virtuozității. Este vorba, bineînțeles, de Manuel Santana. Pentru a doua oară în marea finală, Spania datorează aproape exclusiv lui „Manolo" calificarea. În 1965, ca și acum, el a fost factorul principal, am spune solitar, al acestei performanțe de-a dreptul miraculoase.

Cîștigînd de fiecare dată, etapă de etapă, cele două jocuri de simplu, și apoi mobilizîndu-și vulnerabilul partener de dublu, Arilla, pentru cucerirea celui de al treilea punct necesar victoriei, „prestidigitatorul" Santana a trecut mereu cu brio obstacolele care i-au stat în cale, pînă la dorita finală. O singură dată calculul n-a fost respectat întocmai. La București, în mai spaniolii pierdeau dublul în fața talentaților noștri Țiriac și Năstase. Dar a intervenit un atu în plus, victoria nesperată a lui Gisbert la Ilie Năstase, pentru ca din nou calificarea să fie asigurată Nu vom uita niciodată acea festă a șanselor: cu ultima minge a meciului, cîștigată și aceea, Juan Gisbert își scrîntea brațul și pleca cu bandaj de pe teren...

Acum, spaniolii sînt în finala „Cupei Davis". Șanse de a depăși performanța din 1965 nu se văd, practic. Atunci Australia a cîștigat cu 4—1 oferind o singură satisfacție lui Santana: punctul de onoare în fața lui Emerson. Probabil că australienii nu vor ieși nici de data aceasta toate avantajele de care dispun. Teren propriu, o duzină sau două de mari vedete, zeci de mii de jucători calificați, decenii de rodnică tradiție în tenis...

Dar marele succes al ediției 1967 este tot al lui Santana. Singur, traversînd oceanul adversarilor răpuși rînd pe rînd, el n-are în palmares pînă acum, nici un meci pierdut!

Radu VOIA

Fotoreporterii și jocurile olimpice din Mexic

Sportivii care vor lua parte anul viitor la Jocurile Olimpice de vară nu vor mai fi deranjați de blițurile fotoreporterilor, sau de reflectoarele camerelor de luat vederi. Comitetul olimpic mexican anunță că sălile unde se vor ține concursurile olimpice vor fi prevăzute cu un sistem de iluminare ce va permite fotografilor să lucreze perfect fără a utiliza tradiționalele accesorii

Se extind competițiile balcanice

SOFIA 6 (Agerpres). — După cum se anunță din Sofia, prima ediție a campionatului balcanic de schi se va desfășura anul viitor în Bulgaria în zilele de 24 și 25 februarie.

În ultimii ani, competițiile sportive balcanice au căpătat o extindere tot mai mare. Pînă acum s-au desfășurat cu regularitate întreceri balcanice la atletism, baschet, lupte, tenis, tenis de masă, fotbal, box, iahting. Din inițiativa României s-a ținut o conferință interbalcanică pentru includerea scrimei în programul competițiilor balcanice, iar la propunerea Turciei a fost organizat campionatul de călărie. Anul viitor se va desfășura și primul concurs balcanic la gimnastică artistică.

TURNEUL DE ȘAH DE LA MALLORCA

În runda a 8-a a turneului internațional de șah de la Palma de Mallorca, spaniolul Toran l-a învins pe marele maestru internațional belgian O'Kelly, Smislov (U.R.S.S.) a cîștigat la Jimenz (Cuba), Matulovici (Iugoslavia) la Calvo (Spania) și Lehmann (R.F. a Germaniei) la Medina (Spania). Partida Ivkov (Iugoslavia) — Gligorici (Iugoslavia) s-a încheiat remiză.

În clasament continuă să conducă marele maestru danez Bent Larsen, cu 6 p. din 7 partide, urmat de Gligorici, Ivkov și Smislov cu cîte 5½ p. din 8 partide, Botvinik, Portisch 4½ p. (7), Matulovici 4½ p. (8).

Dacă vă vom spune că sportivii din fotografie sînt participanții la o mare competiție internațională de popice, „Cupa mondială", veți rămîne, poate, contrariați: bine, dar unde sînt reprezentanții țării noastre, care s-au afirmat nu o dată în acest sport? Cînd vom face precizarea care se impune, și anume aceea că este vorba de fapt de o rudă a popicelor pe care le cunoaștem noi, și anume de bowling (joc cu 10 popice), lucrurile se vor clarifica.

Într-adevăr, recent a avut loc în Franța un turneu de bowling, dotat cu „Cupa mondială" la care au participat 30 de concurenți din tot atîtea țări ale lumii, care au ținut să facă și fotografia protocolară pe care o publicăm alăturat.

Foto : AFP

telex – radio – telefon

În meci retur contînd pentru „Cupa cupelor" la baschet masculin, formația finlandeză Tapion Honka a întrecut cu scorul de 79—65 (39—34) echipa A.S.K. Vorwärts Leipzig (R.D. Germană). Învingători în primul meci cu 73—57, baschetbaliștii din R. D. Germană s-au calificat pentru turul II al competiției.

■

La Tel Aviv, în cadrul „sferturilor" de finală ale „Cupei campionilor europeni" la baschet masculin, s-au întîlnit în primul lor joc echipele Maccabi Tel Aviv și Giessen (R.F. a Germaniei). Net superiori, baschetbaliștii de la Maccabi Tel Aviv au obținut victoria cu scorul de 105—62 (61—29).

■

În cadrul unei gale pugilistice desfășurate la Viena, boxerul austriac Hans Orsolic și-a păstrat titlul de campion european la categoria ușoară, terminînd la egalitate (după 10 reprize) cu spaniolul „Sombrita" Albornoz.

■

În clasamentele celor mai buni tenismani polonezi pe anul 1967 la masculin pe primul loc se află Gonsiorek, iar la feminin Wieczorek.

■

Turneul internațional de handbal (feminin) de la Praga a fost cîștigat de echipa S. C. Empor Rostock (R.D. Germană), care în meciul decisiv a întrecut cu scorul de 17—10 (9—6) formația Bohemians Praga.

■

Stadionul central din Hiroșima a găzduit întîlnirea internațională de fotbal dintre echipa T.S.K.A. Moscova și o combinată a cluburilor japoneze. Partida s-a încheiat cu scorul de 3—1 (1—1) în favoarea sportivilor sovietici. Au asistat 14 000 de spectatori.

■

În cadrul turneului pe care îl întreprinde în U.R.S.S., selecționata de polo pe apă a cluburilor din R. D. Germană a evoluat la Tbilisi în compania echipei orașului. Victoria a revenit oaspeților, cu scorul de 3—2 (2—1, 0—1, 1—0, 0—0). Într-un meci anterior, disputat tot la Tbilisi, sportivii din R.D. Germană au pierdut cu 2—4 (0—2, 1—1, 1—1, 0—0) în fața formației locale Dinamo.

■

Echipa de fotbal Dinamo Moscova și-a început turneul în America de Sud, jucînd la Lima cu formația peruviană Alianza. A cîștigat Dinamo Moscova, cu 1—0 (0—0).

● CALEIDOSCOP ● CALEIDOSCOP ● CALEIDOSCOP ● CALEIDOSCOP ● CALEIDOSCOP

SE MAI ÎNTÎMPLĂ...

Campionul sud-coreean la categoria mijlocie-mică, Kim Ki-soo, și-a pus titlul mondial în joc în fața pugilistului american Fredie Little. La sfîrșitul meciului, arbitrul de ring și judecătorul sud-coreean au dat 4 și respectiv 2 puncte avans lui Kim Ki-soo, în timp ce oficialul american a acordat 11 puncte avans lui... Little! Cu 2—1, Kim Ki-soo a rămas campion mondial.

MOTOCROS CU SURPRIZE

Un concurs de motocros desfășurat în orașul suedez Sandviken a prilejuit o întîmplare cu totul ieșită din comun. La o porțiune extrem de dificilă, concurentul Bergström a fost aruncat de pe șaua motocicletei sale și a... aterizat pe motocicleta rivalului său, Karlsson. Pentru a nu se răsturna, Bergström s-a ținut din toate puterile de Karlsson care, în ciuda acestei greutăți neprevăzute, a reușit totuși să treacă primul linia de sosire.

„F. C. BARZA"

Majoritatea jucătoarelor echipei feminine belgiene de handbal H. C. Corrijke sînt moașe și surori medicale. Nu este de mirare, de aceea, că spectatorii au dat echipei porecla de „H. C. Barza". Dar, jucătoarele nu s-au supărat. Dimpotrivă, de curînd, ele au apărut pe teren cu tricouri noi pe care figurează... o barză.

K.O. LA PETERBOROUGH

Federația engleză de fotbal a condamnat clubul Peterborough, care activează în Liga a III-a, la plata unei amenzi de 500 lire și a recomandat Ligii britanice desființarea acestui club. În cazul în care hotărîrea luată nu va fi respectată, conducerea clubului este acuzată că nu a respectat măsurile de economii luate în cadrul politicii de austeritate economică din Marea Britanie, plătind jucătorilor premii mari după cîștigarea unui meci de cupă și făcîndu-le alte înlesniri financiare contrare prevederilor legale.

UN CLUB INTERNAȚIONAL

Profitînd de emulația provocată de disputarea primului campionat profesionist de fotbal din S.U.A., numeroase cluburi nord-americane și-au întărit în ultimele luni rîndurile cu jucători importați din străinătate. Recordul pare să-l bată clubul Atlanta, sub culorile căruia joacă în prezent șapte englezi, doi galezi, un suedez, un irlandez, trei zambieni și un ghanez.

Fără cuvinte

ACUM 4000 DE ANI, ÎN EGIPT...

În țările maritime europene, sportul cu vele pe roți cîștigă din ce în ce mai mulți adepți. De curînd, acești sportivi s-au întîlnit în cadrul celei de a 5-a ediții a campionatelor europene, eveniment care a avut loc în stațiunea climaterică germană St. Peter Ording din Republica Federală a Germaniei, situată pe coasta Mării Nordului. Acolo unde mareele au format o fîșie de pămînt uscat, care se prezintă asemănător unei piste de curse aproape perfect neted, 68 de participanți din 5 națiuni s-au luptat pentru obținerea titlului. În vehiculele lor de construcție joasă, prevăzute cu roți cu cauciucuri, veliștii „de plajă" obțineau datorită velelor lor, viteze pînă la 80 de kilometri pe oră. Vîntul puternic cere din partea acestor piloți, care conduc iachturile lor, de obicei de construcție proprie, aceeași măiestrie ca și din partea confraților lor, care conduc iachturile convenționale pe apă. Pînă și programul este același ca și la regatele pe apă. În cadrul regatelor, veliștii pe roți parcurg anumite distanțe. În urma mai multor probe și pe baza clasamentului este stabilit apoi învingătorul. Vehiculul cu vele pe roți ia startul în diferite clase, dependent de suprafața pînzei cu care este înzestrat. Dar, acest sport nu este cîtuși de puțin o invenție a secolului nostru. Ideea de a construi un vehicul pe roți acționat de vînt este veche de circa 4000 de ani. În anul 1935, arheologi italieni au descoperit șasiul unui vehicul cu pînze care data din timpurile regelui egiptean Amenemhet al 3-lea.

UN GRUP de arhitecți din Stuttgart, condus de Günther Behnisc, a cîștigat concursul de proiecte de baze sportive pentru J.O. din 1972, de la München, obținînd un premiu în valoare de 100 000 de mărci. Construcția lor se distinge în primul rînd, printr-un acoperiș vast, în genul unui baldachin, care urmează să fie susținut de 14 piloni puternici și care va acoperi întreaga suprafață a complexului sportiv. Lucrările de construcție, ale căror cheltuieli sînt evaluate la 400 milioane mărci, vor începe în toamna anului 1968.

LA ÎNTREBAREA : „Cărui fapt îi datorați succesele dv. remarcabile?" trăgătorul sovietic Nikolai Durnev, campion mondial de skeet a răspuns : „Călătoriei cu metroul! Stau întotdeauna cu mîna ridicată și țintesc becurile electrice care apar fulgerător din bezna tunelului. Este drept că ceilalți călători dau din cap compătimitor privind comportarea mea, însă acest antrenament fără armă mă ajută să-mi formez o mînă sigură și o privire rapidă" — declară Durnev.

Recordul mondial al probei de 440 yarzi garduri continuă să fie deținut de sud-africanul Gert Potgieter. În ultimul timp el se ocupă de antrenamentele studenților, pe care îi îndrumă și le călăuzește pașii spre marile performanțe. Iată-l încercînd o nouă centură de rezistență, cu ajutorul studentei Jean Van der Merwe, care pare a fi încîntată de realizarea profesorului ei.

Redacția și administrația : București, str. Vasile Conta nr. 16, telefon 11.10.05, interurban 72 și 236. Telex : sportrom buc. 180. Tiparul : I. P. „Informația" str. Brezoianu 23—25.

40365

ANUL XXIII
Nr. 23 (5462)
VINERI
8 DECEMBRIE 1967
4 pagini 30 bani

PROLETARI DIN TOATE ȚĂRILE, UNIȚI-VĂ!

sportul

ZIAR AL CONSILIULUI NAȚIONAL PENTRU EDUCAȚIE FIZICĂ ȘI SPORT

O nouă victorie în Canada a hocheiștilor români

QUEBEC 7 (Agerpres). — Corespondență specială: **Continuîndu-și turneul în Canada, selecționata de hochei pe gheață a României a jucat la Moncton cu echipa Senior K. S. Moncton. La capătul unui meci spectaculos, hocheiștii români au obținut victoria cu scorul de 4—3 (2—0, 2—2, 0—1). În meciul următor, hocheiștii români vor juca la Drummondville (Quebec).**

Lucrările Conferinței Naționale a Partidului Comunist Român

Joi, în cea de-a doua zi a lucrărilor Conferinței Naționale a Partidului Comunist Român au continuat dezbaterile la Raportul prezentat de tovarășul Nicolae Ceaușescu.

Ședința de dimineață a fost condusă de tovarășul Ion Gheorghe Maurer.

Primit cu aplauze a luat cuvîntul tovarășul Chivu Stoica, membru al Comitetului Executiv, al Prezidiului Permanent al C.C. al P.C.R., președintele Consiliului de Stat.

În cuvîntul său, tovarășul Chivu Stoica a făcut propunerea ca funcția de președinte al Consiliului de Stat să fie îndeplinită în viitor de secretarul general al Comitetului Central al partidului, potrivit rolului de forță politică conducătoare de stat pe care îl exercită P.C.R. în societatea noastră, și să se prezinte în acest sens propuneri corespunzătoare Marii Adunări Naționale.

Propunerea a fost primită cu însuflețire de participanții la Conferință. Întreaga asistență, în picioare, a aplaudat îndelung.

În continuarea discuțiilor au luat cuvîntul tovarășii Gheorghe Necula, prim-secretar al Comitetului regional București al P.C.R., Nicolae Agachi, director general al Combinatului Siderurgic Hunedoara, Manea Mănescu, membru supleant al Comitetului Executiv, secretar al C.C. al P.C.R., Carol Göllner, cercetător științific din Sibiu, Constantin Drăgan, membru al Comitetului Executiv al C.C. al P.C.R., președintele Consiliului Central al Uniunii Generale a Sindicatelor, Elisabeta Moszorjak, muncitoare la Fabrica de încălțăminte „Crișul" din Oradea, Mihai Drăgănescu, membru al Biroului Executiv al Consiliului Național al Cercetării Științifice, Janos Fazekas, membru al Comitetului Executiv al C.C. al P.C.R., vicepreședinte al Consiliului de Miniștri.

După o pauză, lucrările Conferinței au continuat prezidate de tovarășul Ilie Verdeț.

Primit cu aplauze, a luat cuvîntul tovarășul Emil Bodnaraș, membru al Comitetului Executiv, al Prezidiului Permanent al C.C. al P.C.R., prim-vicepreședinte al Consiliului de Miniștri.

Au vorbit apoi, tovarășii: Vasile Potop, prim-secretar al Comitetului regional Suceava al P.C.R., Ion Tudor, secretar al Comitetului regional Dobrogea al P.C.R., Iosif Banc, membru supleant al Comitetului Executiv al C.C. al P.C.R., vicepreședinte al Consiliului de Miniștri, Gheorghe Cocoș, directorul Grupului de șantiere pentru construcția Hidrocentralei de pe Lotru, Gheorghe Rădulescu, membru al Comitetului Executiv al C.C. al P.C.R., vicepreședinte al Consiliului de Miniștri.

Delegați la Conferință discutînd într-una din pauze

★

După-amiază, la reluarea lucrărilor Conferinței, ședința a fost condusă de tovarășul Paul Niculescu-Mizil.

Primit cu aplauze, a luat cuvîntul tovarășul Gheorghe Apostol, membru al Comitetului Executiv, al Prezidiului Permanent al C.C. al P.C.R., prim-vicepreședinte al Consiliului de Miniștri.

Au vorbit apoi Miron Nicolescu, președintele Academiei Republicii Socialiste România, Ion Circei, prim-secretar al Comitetului regional Banat al P.C.R., Ștefan Voitec, membru al Comitetului Executiv al C.C. al P.C.R., președintele Marii Adunări Naționale, Elena Tașnadi, președinta Comitetului Executiv al sfatului popular al comunei Sanislău, raionul Carei, regiunea Maramureș, Gheorghe Stoica, membru supleant al Comitetului Executiv al C.C. al P.C.R., Constantin Dăscălescu, prim-secretar al Comitetului regional Galați al P.C.R., Vasile Vîlcu, membru al Comitetului Executiv al C.C. al P.C.R., președintele Uniunii Naționale a Cooperativelor Agricole de Producție, Hajdu Győző, scriitor, redactor-șef adjunct al revistei Igaz Szó.

În ultima parte a ședinței de după-amiază, lucrările Conferinței au continuat fiind conduse de tovarășul Alexandru Drăghici.

Primit cu aplauze a luat cuvîntul tovarășul Ilie Verdeț, membru al Comitetului Executiv, al Prezidiului Permanent al C.C. al P.C.R., prim-vicepreședinte al Consiliului de Miniștri.

Au mai luat cuvîntul la discuții tovarășii: Ion Cosma, președintele Comitetului executiv al Sfatului popular al orașului București, Maxim Berghianu, membru al Comitetului Executiv al C.C. al P.C.R., președintele Comitetului de Stat al Planificării, general-colonel Ion Ioniță, ministrul forțelor armate, Petre Lupu, membru supleant al Comitetului Executiv al C.C. al P.C.R., președintele Comitetului de Stat pentru problemele organizării muncii, producției și ale salarizării, Minodora Ciobanu, președinta Cooperativei agricole de producție din comuna Săvent, regiunea Suceava, Leonte Răutu, membru al Comitetului Executiv, secretar al C.C. al P.C.R.

Lucrările Conferinței continuă.

(Agerpres)

DEPLINĂ ADEZIUNE

Întregul nostru popor trăiește cu intensitate evenimentul de o istorică însemnătate: CONFERINȚA NAȚIONALĂ A PARTIDULUI COMUNIST ROMÂN.

Luarea în discuție și adoptarea unor hotăriri ce privesc domenii de mare însemnătate pentru dezvoltarea societății noastre, se bucură de adeziunea deplină exprimată de opinia publică.

Tirajele record ale ziarelor apărute joi s-au epuizat încă de la primele ore ale dimineții. Pretutindeni oamenii citeau.

Raportul prezentat de tovarășul NICOLAE CEAUȘESCU va fi în continuare studiat — lung timp — cu multiplele sale capitole, fiecare dintre ele dătător de idei și energii, toate la un loc contopindu-se în ceea ce denumim cu mîndrie și admirație LINIA POLITICĂ A PARTIDULUI NOSTRU.

Partidul s-a adresat poporului direct, tovărășește, și i-a arătat clar, fără echivocuri, ce a făcut, ce mai are de făcut.

Reporterii noștri s-au întîlnit cu oameni de cele mai diverse profesiuni, le-au cerut părerea, i-au consultat.

...Într-o pauză a lucrărilor Conferinței, am avut o scurtă convorbire cu prof. univ. **Leon Teodorescu**, rector al Institutului de cultură fizică, vicepreședinte al Consiliului național pentru educație fizică și sport. Profesorul ne declară:

„Raportul prezentat de tovarășul Nicolae Ceaușescu constituie un model de principialitate și consecvență comunistă, care va intra, indiscutabil, în patrimoniul universal al marxism-leninismului. Rod al unei analize științifice, ample, multilaterale și profunde a realităților românești, în contextul problemelor complexe ale contemporaneității, Raportul scoate în evidență creșterea rolului conducător al partidului, al statului și al organizațiilor obștești, indicînd formele și metodele de conducere a proceselor economice și sociale în etapa pe care țara și poporul o străbat, sub conducerea partidului, pe drumul însorit al desăvîrșirii construcției socialiste.

Noi, slujitorii științei și cadrele didactice, reținem o dată în plus necesitatea intensificării și aprofundării cercetărilor în domeniul educației fizice și sportului. Numai astfel se vor putea asigura conținutul și formele de CALITATE corespunzătoare sarcinilor trasate de partid pentru etapa actuală și în perspectivă. Dar, atît cercetarea, cît și conducerea procesului vast și complex al educației fizice, necesită cadre cu o calificare superioară. Activînd în aceste sectoare însemnate ale societății noastre, vom depune întreaga străduință ca să contribuim la transpunerea în viață a sarcinilor ce ne revin din istoricele documente ale Conferinței Naționale a Partidului Comunist Român".

...În cabinetul de lucru al profesorului universitar emerit **Ion Gudju**, vicepreședintele Federației române de șah. La 70 de ani, omul de știință desfășoară în continuare o activitate prodigioasă, didactică și obștească.

(Continuare în pag. a 2-a)

CEA MAI TÎNĂRĂ SALĂ DE SPORT

Discret, bătrînul parc sportiv Progresul a ascuns cu frunzișul paltinilor schelele pe al căror cric alb se ridica aici, astă-vară, una din cele mai moderne săli de sport din țară. Acum, cînd construcția a fost terminată, a poruncit falnicului umbrar să facă loc soarelui! Să lase razele aurii să inunde acest nou sanctuar al sănătății și al armoniei fizice, spre a-i întregi frumusețea durată de mîinile harnice ale meșterilor constructori.

Sala, se înțelege, va purta numele clubului: „Progresul". Ea a fost concepută pe planșele arhitecților de la Institutul Proiect—București și realizată — la timp — de colectivul întreprinderii de Construcții-Montaj nr. 3 din Capitală. Noua bază sportivă s-a înălțat sub privirile admirative ale sutelor de tineri prezenți în fiecare zi la antrenamente, în parcul sportiv din str. Dr. Staicovici. Și cred că nu există handbalist sau fotbalist care să nu-i cunoască caracteristicile tehnice. Toată lumea — de la pitic la maestru al sportului — toți de la „Progresul" se mîndresc cu noua sală de sport.

Au și de ce! Construcția este modernă, utilată după ultimul jurnal al tehnicii. Sala dispune de o centrală termică proprie, instalație pentru condiționarea permanentă și automată a aerului, stație de radio-amplificare, izolație fonică și lumină fluorescentă. Spațioasele vestiare — cu o notă de distinctă eleganță și utilitate practică — pot oferi ospitalitate unui număr de 150 sportivi, deodată.

Ceea ce însă impresionează în mod deosebit este suprafața mare rezervată spațiului de joc: 42 de metri lungime și 22 de metri lățime! Cu o înălțime, se înțelege, corespunzătoare, de șapte metri și jumătate. În această sală — pe care constructorii au numit-o „de pregătire fizică generală" — vor lucra handbaliștii, voleibaliștii, gimnaștii și tenismenii clubului sportiv bucureștean Progresul. Așadar, recuzita celei mai tinere săli de sport din țară cuprinde panouri de baschet, spaliere, porți de handbal, etc.

Desigur, este un fel de a spune „cea mai tînără sală". Zilele acestea, bunăoară, au fost terminate lucrările pentru acoperirea bazinului de înot (cu dimensiuni olimpice) din orașul Ploiești. Deci, o și mai tînără bază sportivă! Din „promoția lui '67" fac parte, de asemenea, impunătorul stadion de la Craiova, sălile de sport din orașele Bîrlad și Arad, complexul pentru lupte și box de la Cîmpulung Mușcel, complexul sportiv de la Piatra Arsă etc. Sînt stadioanele, sălile, ce îmbogățesc în fiecare an zestrea mișcării noastre sportive.

V. TOFAN

LECTURI VIITOARE

An de an editura C.N.E.F.S. tipărește un număr sporit de cărți, cu un conținut util și mai actual, semnate de cei mai competenți și pasionați profesori, antrenori, medici și ziariști.

Curiozitatea și așteptările noastre nu vor fi, se pare, înșelate în anul 1968. Editura făgăduiește un număr de 93 de lucrări, în afara celor de rezervă.

Pe genuri, această cifră se repartizează astfel: tehnică și metodică 37, popularizare 12, reportaje, biografii, beletristică 10, turism 34. Au firească prioritate în planul editurii atletismul, gimnastica, înotul (autori M. Belba, I. Jipa, N. Băiașu, St. Mociulschi, O. Mladin).

Dar nici jocurile sportive nu sînt neglijate: pentru volei, o lucrare în colectiv despre pregătirea de bază și instruirea copiilor și juniorilor, pentru baschet, impresiile despre baschetul american ale celui care l-a cunoscut chiar la el acasă, V. Popescu, și pentru handbal, în colecția **„Biblioteca sportului"** — handbalul în 12 lecții de C. Popescu.

Sînt îmbucurătoare lucrările care se adresează educației fizice și sportului școlar: gimnastica de bază și acrobatică, educația fizică diferențiată la vîrsta de creștere, asociațiile sportive școlare. Aceasta înseamnă că, în sfîrșit, am început să ne orientăm spre școală, așa cum ar fi trebuit s-o facem de totdeauna. **„Manualul de educație fizică pentru preșcolari"** va aduce, sperăm, preocuparea pentru această primă etapă de formare a calităților și deprinderilor motrice.

Cîteva lucrări de concepție și metodică vor umple un gol, care s-a resimțit mult chiar în pregătirea cadrelor tehnice, nu numai în cea a sportivilor. Ne gîndim la prima sinteză despre **„Pregătirea fizică în antrenamentul sportiv"** pe care o va face I. Istrate, la **„Metodica antrenamentului individualizat"** care va valorifica bogata experiență a profesorului și antrenorului V. Cojocaru, la **„Exercițiile cu haltere"** ale lui V. Hîtru, fără care nu se poate concepe astăzi pregătirea modernă.

Este foarte bine că se reeditează lucrarea, pare-se epuizată, **„Antrenament, exerciții, jocuri"** pentru baschet, fotbal, handbal și volei. Și este foarte bine că antrenori recunoscuți ca valoare încep să publice cărți mult așteptate: I. Racovită (tenis), S. Samarian (șah), D. Gârleanu (atletism), E. Mărgărit (box).

Vor apare și lucrări — argument am spune noi: **„Exercițiile fizice și munca intelectuală"**, **„Scriitori români despre sport"**, **„Cibernetica și sportul"**. Ele sînt menite să creeze convingeri și să năruie prejudecăți.

O noutate va fi lucrarea conferențiarului M. Epuran **„Probleme de sociologie a sportului"** și o mult așteptată promisiune împlinită **„Amintirile de pe stadioane"** ale lui I. Moina.

Și un lucru bun, după îndelungată ezitare: biografiile sportive (Lucian Popescu, Iolanda Balaș, I. Moser, T. Ozon, Nicolae I. Țapu) și lucrările de istorie sportivă: lupte (V. Stoian), ciclism (I. Goga), fotbal (Fr. Moses), clubul Rapid (V. Stăncuiescu).

Trei ziariști ne vor da trei lucrări interesante și sperăm originale: **„Olimpiada de la Mexic"** (V. Bănciulescu), **„Povestiri din istoria sportului"** (I. Chirilă) și **„Din însemnările unui cronicar de fotbal"** (V. Păunescu).

O noutate, mult așteptată față de numărul mereu crescînd al pasionaților de speologie, va fi **„Ghidul peșterilor"** de M. Bleahu.

Itinerariile turistice, monografiile, circuitele, sînt multe pentru a le aminti pe toate și chiar ca să alegem fără a nedreptăți. Am numi totuși **„Munții Banatului"**, **„Valea Ialomiței"**, etc.

O lucrare originală ne promite să fie **„Bucureștii de la A la Z"** de S. Bonifaciu și Em. Valeriu, și documentat, dens în conținut, **„Dicționarul turistic al României"** de I. Constantinescu.

Au mai rămas vechile dorințe: un dicționar sportiv, lucrări pentru calitățile fizice și factorii antrenamentului, niște eseuri artă-sport, însemnările de călătorie ale unor sportivi activi. Le așteptăm împlinirea în viitorul cel mai apropiat.

Virgil LUDU

Echipa feminină de handbal va susține cinci jocuri peste hotare

Astăzi dimineața părăsește Capitala selecționata feminină de handbal a țării noastre. Jucătoarele române urmează să întreprindă un turneu de 5 jocuri în **R. D. Germană, R. F. a Germaniei** și **Danemarca**. Primele două partide vor avea loc în ziua de 10 decembrie la Frankfurt am der Oder și, respectiv, 12 decembrie la Brandenburg în compania reprezentativei R. D. Germane.

Antrenorii **Fr. Spier** și **D. Popescu-Colibași** au selecționat pentru acest turneu 14 handbaliste: **Naghi** și **Buzaș** (portari), **Starck, Băicoianu, Bitlan, Secheli, Nemetz, Hedeșiu, Șramko, Scorțescu, Nicolae, Dobîrceanu, Metzenrath** și **Vidu**.

Panoramic sportiv intern (Pag. a 3-a)

22 decembrie, la Cluj C.S.M. — Spojnia Varșovia în „C. C. E." la tenis de masă

Deținătoarea autoritară a „C.C.E." la tenis de masă masculin, C.S.M. Cluj, va susține primul meci, în actuala ediție, la 22 decembrie, la Cluj. Partida va avea loc în compania campioanei Poloniei, Spojnia Varșovia, și va conta pentru sferturile de finală ale competiției. Învingătoarea va juca apoi, pînă la 11 februarie 1968, cu campioana Cehoslovaciei, Slavia Praga.

24 ore ● *4 schiori au plecat în Franța* ● *Turneul echipei de fotbal Dynamo Berlin* ● *„Cupa orașului București" la box* ● *Întîlniri internaționale la haltere* ● *Rapid București—Admira Viena în „C.C.E." la handbal (feminin)* ● *Mare surpriză în baschetul spaniol* ● *Echipa I a U.R.S.S. a cîștigat turneul internațional de hochei*

SCHIORII C. TĂBĂRAȘ, D. MUNTEANU, DAN CRISTEA ȘI K. GOHN, însoțiți de prof. I. Matei, au plecat ieri în Franța pentru a participa la tradiționalele concursuri de la Val d'Isère („Critérium de la Première Neige", 11—17 decembrie) și Les Contamines („Grand Prix de Noël", 20 decembrie).

ECHIPA DE FOTBAL DYNAMO BERLIN va susține — între 10 și 17 decembrie — mai multe jocuri în țara noastră. Primul meci este programat pentru duminică 10 decembrie (ora 10.30), cînd echipa berlineză va primi replica divizionarei B, Electronica Obor.

Partida va avea loc pe terenul Electronica (strada Baicului).

PRIMA GALĂ DE BOX dotată cu „Cupa orașului București", va avea loc duminică, cu începere de la ora 10.30, la Casa de cultură a tineretului din raionul N. Bălcescu, str. Șerban Vodă nr. 213.

La competiție participă pugiliști de la cluburile Dinamo, Steaua, Progresul, Rapid, C.S.Ș., Viitorul, Metalul, Olimpia, Constructorul etc.

ÎNTÎLNIREA INTERNAȚIONALĂ DE HALTERE dintre echipele de juniori ale României și Poloniei va avea loc sîmbătă, începînd de la ora 18, în sala Dinamo din Capitală. Din formația juniorilor noștri fac parte, printre alții: A. Parnavelas (cat. 56 kg), V. Bădescu (cat. 67,5 kg), St. Pintilie (cat. 82,5 kg).

FEDERAȚIA FRANCEZĂ de haltere a confirmat că echipa selecționată a Franței va susține la începutul lunii iunie 1968 o întîlnire amicală cu echipa României la București.

ÎN NOUA EDIȚIE A „CUPEI CAMPIONILOR EUROPENI" LA HANDBAL (feminin) jocurile se vor desfășura după următorul program: Zora Olomuc (Cehoslovacia) — Empor Rostock (R. D. Germană); Jalgiris Kaunas (U.R.S.S.) — ETV Hamburg (R. F. a Germaniei); KSV Swift (Olanda) — cu învingătoarea meciului Crakovia — USC Marsilia; ADMIRA VIENA — RAPID BUCUREȘTI. Jocurile (tur-retur) trebuie să se încheie pînă la 15 ianuarie 1968. Semifinalele sînt programate în februarie, iar finala la 31 martie.

ÎN ETAPA A 5-a A CAMPIONATULUI SPANIOL DE BASCHET (masculin), a fost înregistrată o mare surpriză: deținătoarea „Cupei campionilor europeni", echipa Real Madrid a pierdut cu scorul de 70—73 în fața noii promovate în prima categorie a țării, formația Atletico St. Sebastian. De remarcat că pînă în prezent nici o echipă nu a reușit să cîștige pe terenul de la St. Sebastian.

Alte rezultate: Juventud—Barcelona 95—56; Kas—Nautico 59—45; Estudiantes—Mataro 85—79.

În clasament conduc echipele Real Madrid și Kas cu cîte 9 puncte, urmate de Estudiantes cu 8 puncte, Juventud, Atletico Saint Sebastian, Mataro 7 puncte etc.

TURNEUL INTERNAȚIONAL DE HOCHEI PE GHEAȚĂ organizat de federația unională de specialitate din U.R.S.S., s-a încheiat cu victoria primei reprezentative a U.R.S.S., clasată pe primul loc cu 8 puncte.

În ultima zi a turneului, campionii mondiali au întîlnit la Moscova prima echipă a Cehoslovaciei, obținînd victoria cu scorul de 9—1 (3—1, 4—0, 2—0). În celelalte două partide, selecționata secundă a U.R.S.S. a încrecut cu scorul de 13—1 (3—0, 6—0, 4—1) formația Poloniei, iar Cehoslovacia II a dispus cu 7—2 (1—0, 4—0, 2—2) de Canada. Iată clasamentul final al turneului: 1. U.R.S.S. I 8 puncte (28—7); 2. U.R.S.S. II 8 puncte (29—11); 3. Cehoslovacia II 7 puncte (21—9); 4. Cehoslovacia I 5 puncte (20—17); 5. Canada 2 puncte (12—32); 6. Polonia 0 puncte (6—40).

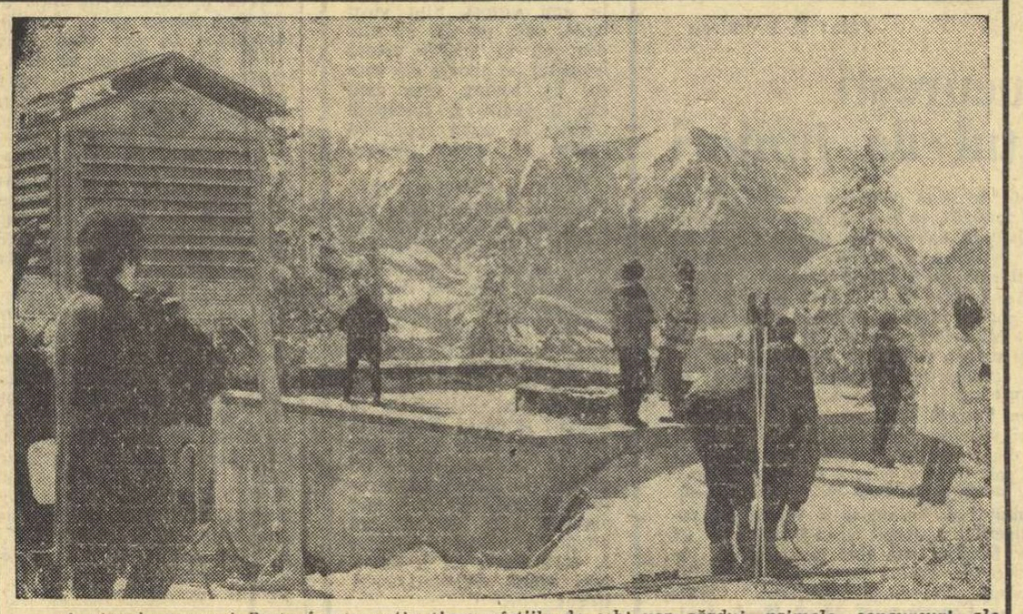

A nins la munte! Peste foarte puțin timp, pîrtiile de schi vor găzdui primele concursuri ale sezonului Foto: A. Neagu

DEPLINĂ ADEZIUNE

(Urmare din pag. 1)

„Trăim, fără îndoială, zile care vor rămîne înscrise cu litere de aur în istoria națiunii române, ne spune profesorul Gudju. **Conduși de partid, neabătuți pe drumul nostru, așezăm acum o nouă piatră de hotar. În fața poporului român se deschid perspective și piscuri la care altădată nici n-am fi îndrăznit să visăm. Adeziunea deplină față de măsurile inițiate de partid ne dau certitudinea că toate obiectivele vor fi îndeplinite. Eu am adunat ani în spate dar vă mărturisesc sincer că nu mă simt încă obosit. Politica înțeleaptă a partidului nostru insuflă elan, optimism, puteri noi, gînduri și dorințe de perfecțiune.**

În contextul avîntului general, material și spiritual, al statului românesc, activităților sportive le-a fost rezervat un loc de cinste. Sănătatea populației, dezvoltarea educației fizice într-un stat, sînt, în ultimă instanță, un etalon al nivelului de trai. Iar sportul — în ansamblu, cu multiplele sale atribute — devine, în condițiile societății spre care pășim, o manifestare de cultură".

...Președintele clubului Rapid, Petre Capră, ne spune:

„Membrii clubului nostru, animați de un devotament nețărmurit față de politica înțeleaptă a Partidului Comunist Român, urmăresc cu atenție lucrările Conferinței Naționale, înalt for în care sînt trasate căile și mijloacele ce vor duce spre un nou avînt al economiei noastre, spre propășirea neîncetată a României socialiste.

În același timp, sîntem conștienți de mărirea răspunderilor fiecăruia dintre noi, în vederea îndeplinirii măreților sarcini care ne sînt trasate. Conducerea clubului consideră ca o datorie de onoare continua ridicare a specializării cadrelor care muncesc în secțiile unității noastre, astfel încît activitatea lor susținută să ducă la obținerea de noi performanțe, contribuție concretă la dezvoltarea și strălucirea sportului românesc. De bună seamă că vom putea, într-un viitor foarte apropiat, să sărbătorim alături de izbînzile noastre din multe domenii de activitate și noi reușite pe tărîmul sportiv".

Referindu-se la măsurile privind îmbunătățirea organizării administrativ-teritoriale a țării, tovarășul **Mircea Biriș**, președintele CREFS—Hunedoara, apreciază:

„Nu de puține ori s-a întîmplat ca, în relațiile noastre cu unitățile de bază să nu putem realiza ceea ce ne-am propus. Faptul se datorează atît lipsei de apropiere dintre noi, cît și largului sistem de intermediari care au îngreunat fie comunicarea hotărîrilor, fie îndeplinirea lor. Tocmai de aceea am primit cu deosebită satisfacție documentele care preconizează — alături de alte măsuri înțelepte — îmbunătățirea organizării administrativ-teritoriale a României.

Autonomia sporită ce se acordă orașului și comunei dă acestora posibilitatea să-și organizeze mai bine — și pe profil — viața lor internă, să-și utilizeze mai judicios mijloacele materiale de care dispun.

Și în sport, ca în orice domeniu de activitate, recentele hotărîri își vor face în curînd simțită justețea. Se va înfăptui astfel o veche aspirație a tuturor: satul și comuna să devină și ele puternice centre ale sănătății și ale bunei stări".

...Aerodromul Clinceni, Campionul mondial absolut la parașutism, **Gheorghe Iancu**, studia — împreună cu cîțiva mecanici de avion — Raportul. Ne spune:

„Vorbesc cu emoția firească a omului care urmărește cu vie atenție complexul plan de măsuri elaborat de partid, menit să înalțe țara pe treptele cele mai înalte ale progresului, civilizației și prosperității. Adeziunea mea este deplină la acest luminos program de propășire, de dezvoltare nestînjenită a talentelor, a aptitudinilor fiecărui om al muncii.

Am citit cu deosebit interes Raportul, continuă maestrul emerit al sportului Gheorghe Iancu. **Sensul major al acestor măsuri este permanenta îmbunătățire a condițiilor noastre de viață, materială și spirituală. Personal, îmi voi pune și pe mai departe întreaga capacitate de muncă în slujba acestui nobil țel".**

...**Constantin Mihăilă**, președintele comitetului sindical al Combinatului de celuloză și hîrtie din Brăila, răspunde telefonic solicitării noastre:

„Raportul prezentat de tovarășul Nicolae Ceaușescu în cadrul Conferinței Naționale a partidului prevede, printre sarcinile deosebit de importante ale sindicatelor, în condițiile actuale, organizarea activității recreativ-sportive pentru masele de salariați. În această direcție, comitetul nostru sindical va da o importanță deosebită antrenării salariaților săi într-o activitate sportivă continuă și eficace, punîndu-le la dispoziție baze sportive, materiale și echipamentul de care dispune, astfel ca ei să se poată bucura de o formă de petrecere a timpului liber cît mai plăcută și folositoare.

Vom amenaja noi baze sportive, vom procura noi materiale și echipament sportiv. Sînt sigur că masa de salariați va contribui cu eforturi sporite la realizarea sarcinilor de producție, înțelegînd ce avantaje decurg de aci pentru ea".

...De la sediul Cooperativei agricole de producție din comuna Răzvadul de Jos, de lîngă Tîrgoviște, președintele **Nicolae Mocanu** ne transmite:

„Însuflețiți de documentele și lucrările Conferinței Naționale a partidului nostru, ne vom strădui să lărgim și în comuna noastră rețeaua de instituții social-culturale. În ceea ce privește sportul, vom încerca să-l aducem la nivelul celorlalte activități culturale din comună. În acest fel, membrilor cooperativei noastre li se va asigura un standard superior de viață".

Probele atletice sînt nelipsite din orele de educație fizică. Foto: V. Bageac

Prietenul antrenorului de atletism: profesorul de educație fizică!

În numeroase analize ale situației atletismului la nivel de club, regiune sau federație, printre cauzele unor insuccese sau ale unor rămîneri în urmă a fost enumerată și slaba colaborare școală-antrenori. Mai precis, antrenorii îi acuzau pe profesorii de educație fizică din școli generale și licee că nu-și îndrumă elevii cei mai talentați către secțiile de performanță. Mai mult: cînd antrenorii observă în școli astfel de elemente, profesorii nu acceptă — sub un motiv sau altul — legitimarea și pregătirea lor la cluburi. În plus, antrenorii afirmau că dintre elevii care, totuși, ajung la cluburi, majoritatea au calități fizice submediocre, atestînd faptul că profesorii nu se ocupă îndeajuns de pregătirea atletică a elevilor, în orele de educație fizică.

Contrar numeroaselor „nominalizări", contrar tendinței de generalizare manifestate de antrenori, eram convinși că există și cadre didactice care, cu constiinciozitate și modestie, își desfășoară munca în școli cu o adîncă înțelegere a rolului lor în dezvoltarea atletismului. De curînd, antrenorul Zaharia Ignișca a ținut să ne ofere un asemenea exemplu. Este vorba despre o tînără profesoară, absolventă a Facultății de educație fizică din cadrul Universității București (promoția 1966), care predă la școlile generale nr. 195 și 196 din cartierul Titan. Se numește SANDA NECULA și are 22 de ani. A fost atletă la Clubul sportiv școlar, bună săritoare în lungime, pentatlonistă și, în special, alergătoare de garduri (recordmană republicană de junioare mici la 60 mg, în 1961). Dragostea pe care încă o poartă atletismului a determinat-o să vină, într-o zi de octombrie, la Centrul „23 August", însoțită de aproape 70 (!) dintre elevii săi cei mai talentați. Pe acești copii i-a încredințat antrenorilor de atletism de la „Viitorul", pentru a le călăuzi pașii spre performanță. Chiar dacă s-ar fi limitat numai la atît, aportul profesoarei tot este demn de laudă. Dar... surpriza de-abia acum începe: la selecție, pe distanța de 100 de metri, Gabriela Moraru (11 ani) a alergat 15,0 s, Nicolae Pantazi (14 ani) 12,8 s, iar Constantin Ilie (tot 14 ani) 12,5 s! Ținînd cont de vîrsta elevilor, rezultatele apar ca foarte bune. Cum au reușit ei să le obțină? Pentru a afla, am făcut o vizită la școala nr. 196.

— Unde o pot găsi pe tovarășa Necula?

— Vedeți la etajul I.

Urcînd scările am auzit două comenzi scurte (Pe locuri!... Gata!...), urmate de o bătaie din palme. Supravegheate de ochiul atent al profesoarei, fetele dintr-a cincea executau sprinturi pe culoarul școlii (deși nu are la dispoziție o sală specială pentru orele de educație fizică, prof. S. Necula nu renunță la pregătirea atletică a elevilor săi). E clar, nu?

Probabil s-ar mai putea da încă multe exemple de profesori care înțeleg că ei reprezintă primele rotițe — cele de pornire — ale acestui mare și complicat mecanism care este atletismul. Deocamdată, ne permitem să considerăm exemplul de mai sus ca pe un simbol al pasiunii pentru atletism.

Omul care acționează în scopul întăririi sănătății, al pregătirii pentru muncă a copiilor din școli trebuie să devină cel mai bun prieten al colegului său din club, acela care conduce, în cele din urmă, pașii elevilor către marile performanțe atletice.

Adrian IONESCU

P.S. Profesorii de educație fizică trebuie să înțeleagă că nu numai la atletism, ci și la gimnastică, la box, la scrimă și alte sporturi, antrenorii așteaptă elevi talentați și cu o bună pregătire.

ULTIMA RESTANȚĂ DIN B

Astăzi, la Timișoara, se dispută ultima restanță din divizia B, între formațiile masculine locale Înainte și Politehnica. Meciul are o deosebită importanță, ambele echipe aspirînd la un loc de frunte în clasamentul final al turului în seria a II-a. O victorie a primei echipe i-ar asigura acesteia primul loc, în timp ce succesul Politehnicii ar aduce o aglomerare de 4 formații (printre care și cea a studenților) ex aequo în fruntea clasamentului.

FINALELE „ICEFIADEI"

Miercuri, de la ora 16, în sala de sport a Institutului de cultură fizică, se dispută meciurile finale ale „Icefiadei". Pentru titlurile de campioane ale acestei competiții se întrec formațiile reprezentative ale anilor III și IV (calificate în finale), atît la băieți cît și la fete.

TABERELE DE IARNĂ PENTRU JUNIORI ȘI TINERET

Între 23 decembrie și 7 ianuarie se vor organiza, pentru cei mai buni voleibaliști (juniori și tineret) din școlile de pe întreg cuprinsul țării, taberele anuale prilejuite de vacanța de iarnă. Localitățile care vor găzdui, probabil, aceste tabere sînt Sibiu (f) și Predeal (b).

Rapid București (f) va întreprinde un turneu în Iugoslavia

DUMINICĂ, după meciul cu Penicilina Iași din campionat, echipa feminină de volei Rapid București va pleca în Iugoslavia, unde urmează să efectueze un turneu de o săptămînă. Voleibalistele românce vor juca la Subotica, cu formația locală Spartak și cu o selecționată a orașului, și la Belgrad, cu o echipă feroviară. Turneul rapidistelor nu afectează cu nimic desfășurarea campionatului republican.

Data reluării luptei în divizia B

A fost fixată data reluării disputelor în cele 6 serii ale diviziei B. Atît echipele masculine cît și cele feminine vor susține primele jocuri ale returului la 3 martie 1968.

ASEARĂ, ÎN DIVIZIA A LA FETE

Jocurile desfășurate aseară, în etapa a VIII-a a diviziei A la baschet feminin, s-au încheiat cu următoarele rezultate: **Voința București—Crișul Oradea 46—57 (23—37), Progresul București — Mureșul Tg. Mureș 58—64 (31—26), Universitatea Cluj—I.C.F. 50—51 (17—26), Voința Brașov—Constructorul București 48—33 (23—14).**

Iată acum, clasamentele la „B":

MASCULIN

Seria I

1. Politehnica Brașov	6	6	0	495—282	12
2. Politehnica Cluj	6	5	1	406—317	11
3. Steagul roșu Bv.	6	4	2	409—395	10
4. Univ. Craiova	6	4	2	332—326	10
5. Medicina Tim.	5	3	2	314—310	8
6. Știința Petroșeni	6	2	4	325—379	8
7. Unio Satu Mare	5	2	3	251—339	7
8. Pedagogic Oradea	6	1	5	327—411	7
9. Constr. Arad	5	1	4	332—376	6
10. Medicina Tg. M.	5	0	5	303—359	5

Seria a II-a

1. Petrolul Ploiești	6	5	1	409—386	11
2. Progresul Buc.	6	5	1	447—403	11
3. Universitatea Buc.	6	4	2	417—389	10
4. I.C.H.F. Buc.	6	4	2	447—405	10
5. Universitatea Iași	6	3	3	343—418	9
6. I.C.F. II	6	3	3	375—354	9
7. Voința Buc.	6	2	4	364—365	8
8. Constructii Buc.	6	2	4	365—367	8
9. Academia Mil. Buc.	6	1	5	366—403	7
10. A.S.A. Bacău	6	1	5	355—398	7

FEMININ

Seria I

1. A.S.A. Cluj	4	4	0	242—142	8
2. Universitatea Tim.	4	4	0	220—155	8
3. Spartac Salonta	4	3	1	211—218	7
4. Politehnica Brașov	4	3	1	216—166	7
5. Șc. sp. Craiova	4	2	2	186—183	6
6. Șc. sp. Brașov	4	1	3	180—174	5
7. Medicina Tg. M.	4	1	3	157—171	5
8. Foresta Arad	4	1	3	172—198	5
9. Medicina Cluj	4	1	3	148—219	5
10. Voința Tg. M.	4	0	4	108—214	4

Seria a II-a

1. Pedagogic C-ța	4	4	0	218—174	8
2. Școlarul Buc.	4	4	0	194—152	8
3. Universitatea Iași	4	3	1	233—222	7
4. Viitorul Dorohoi	4	3	1	235—166	7
5. Șc. sp. nr. 1 Buc.	4	2	2	188—219	6
6. Pedagogic Bacău	4	1	3	197—192	5
7. I.C.F. II	4	1	3	160—169	5
8. Universitatea Buc.	4	1	3	157—180	5
9. Olimpia T.V. București	4	1	3	149—213	5
10. Arhitectura Buc.	4	0	4	146—190	4

RAPIDISTELE S-AU CALIFICAT ÎN TURUL II, DAR...

Rapid București a păsit cu dreptul în actuala ediție a „Cupei campionilor europeni" la handbal feminin. Ne bucură, desigur, succesul feroviarilor în primul tur al acestei competiții, dar nu putem îmbrățișa un optimism total înaintea evoluțiilor următoare.

Reținerea pe care o manifestăm ne-a fost impusă de jocul practicat de feroviare în compania modestei formații norvegiene Brandval Idrottslag. Elevele antrenorului POMPILIU SIMION au demonstrat în cele două partide că mai au încă mult de lucrat, că din lotul de jucătoare doar 2—3 sînt capabile să facă față întrecerilor cu miză. Maestrele emerite ale sportului ANA STARK și ELENA HEDEȘIU sînt singurele, într-adevăr, puse la punct. Celelalte au, deocamdată, doar tinerețe și vigoare: CULA, BĂICOIANU, EL. GHEORGHE, PETRACHE, VASILESCU.

Rapid s-a calificat cu scorul general de 37—16, dar 22 din goluri au fost opera Anei Stark și a Elenei Hedeșiu.

Acesta este un aspect al problemei. Celălalt se referă la jocul defensiv. Dacă o echipă ca Brandval a reușit să marcheze Rapidului 16 goluri (fără a dispune de nici o jucătoare cu forță deosebită de șut), atunci cîte puncte vor marca viitoarele adversare care — se presupune — că dispun pe lîngă cunoștințe tactice superioare și de jucătoare cu mare putere în aruncările la poartă? Antrenorul Pompiliu Simion are datoria ca în perioada ce o mai are la dispoziție pînă la noua confruntare din „C.C.E." să facă din handbalistele pe care le pregătește jucătoare capabile de efort maxim și de dăruire totală.

Paul IOVAN

Astăzi, la Arad Voința-Sparta Praga în sferturile de finală ale „C.C.E."

În timp ce Progresul București și C.S.M. Cluj nu au debutat încă în noile ediții ale „Cupei campionilor europeni", astăzi, formația feminină de tenis de masă Voința Arad susține al doilea meci, jucînd cu Sparta Praga.

Oaspetele deplasează o garnitură omogenă, valoroasă, cu două nume de rezonanță (Marta Luzova și Jitka Karlikova) și o altă jucătoare — Maria Palkova-Kruppova, posesoarea unei bogate experiențe de concurs. Marta Luzova, campioana de necontestat a Cehoslovaciei și speranța tenisului de masă din această țară, ocupă — după campionatele mondiale de la Stockholm — locul al cincilea în clasamentul celor mai bune jucătoare din lume. Se pare însă că în prezent Luzova — o excelentă atacantă — nu se află într-o formă prea bună. Acesta este și motivul pentru care ea nu a participat la nici unul dintre marile turnee internaționale din ultima vreme, Budapesta—Karlovac—Karlskrona. Deci, ea poate fi depășită și dubla victorie realizată asupra ei în finala (turretur) a „C.C.E." din penultima ediție, de către junioara Carmen Crișan, ca să nu mai amintim și de Maria Alexandru, sprijină afirmația noastră.

În schimb, în progres evident se anunță a fi Jitka Karlikova. Este o jucătoare ofensivă dar loviturile ei nu sînt atît de rapide și de necruțătoare ca ale Martei Luzova. Prin urmare, cu o apărare bine dirijată și presărată cu atacuri decisive, Karlikova poate fi obligată să cedeze. A treia reprezentantă a Spartei, Maria Palkova, deși rutinată, nu ar trebui să constituie un obstacol greu de trecut.

Să vedem acum cine le va da replica oaspetelor noastre, pentru că aprecierile de pînă acum au fost făcute și în funcție de aceasta. La ora cînd scriem (N.R. joi) rîndurile de față, antrenorul E. Procopeț nu s-a fixat încă asupra trio-ului pe care îl va opune. Care va fi alegerea? Sigur va juca Eleonora Mihalca. Apoi, Magdalena Lesai, revelația competițiilor din ultima vreme și, în plus, posesoarea unei palete acoperită cu cauciuc zimțat, obișnuit, este o adversară incomodă și capabilă de surprize. Locul al treilea ridică însă semne de întrebare. Iudit Crejec sau Lidia Sălăgeanu? Prima este unilaterală, numai atac cu priza toc, nu și-a dovedit pînă acum eficacitatea într-o întîlnire decisivă. Lidia Sălăgeanu, prea emotivă, nu este prea stăpînă pe bagajul ei de cunoștințe. Totuși, a izbutit uneori rezultate superioare valorii ei reale, fiind o jucătoare receptivă și dîrză. Într-un cuvînt, acestea sînt considerațiile noastre. În ce măsură ele vor fi sau nu confirmate, meciul de astăseară de la Arad ne va da răspunsul cuvenit.

C. COMARNISCHI

Atenție cînd joacă copiii!

Competiția rezervată echipelor de copii din orașul București se află la cea de a doua ediție. Poate că nu ne-am fi grăbit să anunțăm primele jocuri, care vor avea loc săptămîna viitoare, dacă ținînd seama de felul cum s-a desfășurat această întrecere la prima sa ediție nu am dori să reamintim organizatorilor unele lucruri ce trebuie neapărat evitate.

Este vorba, în primul rînd, de atenția care se cere arbitrilor. Aceștia au **datoria să nu uite nici o clipă că** este vorba de copii și că hocheiul, **dacă nu este jucat corect, poate genera accidente. Deci, atenție și iarăși atenție, nu atît în acordarea de sancțiuni, cît în dirijarea jocului, în evitarea momentelor de învălmășeală, de încordare. Cu atît mai mult cu cît avem cu toții datoria să promovăm în rîndurile copiilor tendința spre un joc tehnic și rapid. Cît privește jocul în forță, „puștii" au tot timpul să-l învețe mai tîrziu...**

Primele partide au loc marți 12 decembrie începînd de la ora 19,30.

Fază din meciul Steaua — Constructorul, disputat miercuri seara în cadrul campionatului de juniori

Foto: F. Brandrup

VEȘTI DIN ȚARĂ

● Corespondentul nostru din Tg. Mureș, **Constantin Albu**, ne informează într-o scrisoare primită recent la redacție că singura secție de hochei din acest oraș (Comerțul) și-a început pregătirile în vederea etapei regionale a campionatului de calificare, sperînd să reușească acum ceea ce dorește de mulți ani: intrarea în turneul final pe țară. Mai importantă ni se pare, însă, vestea că de această dată în alcătuirea echipei se va pune bază, mai mult ca în alți ani, pe elemente tinere. În acest scop, fostul internațional **Incze II** se ocupă cu seriozitate de o formație de juniori și de una de copii, din rîndurile cărora unii vor putea fi promovați chiar anul acesta în prima echipă, iar alții în anii viitori. Sînt vești bune, care ne fac să credem că în scurtă vreme hocheiul pe gheață din orașul Tg. Mureș, oraș care are o veche și frumoasă tradiție în acest sport, va reveni pe un loc fruntaș.

● Acum cîteva zile ne-a vizitat la redacție unul din animatorii hocheiului brașovean: mereu tînărul **I. Buleti**, antrenorul formației de juniori Petrolul Brașov, singura existentă în acest moment în orașul de la poalele Tîmpei. El ne-a informat că tinerii jucători de hochei de la Petrolul s-au pregătit cu seriozitate în toamnă și că în prezent ei au început chiar să la parte la antrenamente pe gheață (la Noua). La aceste antrenamente se pune accentul pe desăvîrșirea pregătirii tehnice, element la care elevii lui I. Buleti s-au arătat deficitari anul trecut.

Selecționata de tineret evoluează în R. D. Germană

Selecționata noastră de tineret se pregătește în aceste zile pentru a-și face debutul pe plan internațional. Această echipă — pe care am putea s-o numim mai repede reprezentativa secundă a țării — are un program internațional alcătuit din cîteva întîlniri, unele devenite tradiționale (dublul meci cu selecționata similară a R.P. Ungare, de pildă).

În activitatea de pînă acum, în pregătirile efectuate sub conducerea celor doi antrenori (Gabriel Cosman și Eugen Raduch), **și, mai ales, în selecția făcută de ei se simte ceva nou. Este vorba de faptul că în actualul lot au intrat, într-o proporție mai mare ca în alți ani, elemente tinere** (Huțan, Paul Popescu, Sgîncă III, Bucur, Ioniță și alții) **care, alături de... tineri mai „trecuți" vor putea să-și facă un eficient rodaj în această echipă. Trebuie să consemnăm, deci, că s-a progresat pe ideea promovării tineretului doar într-o oarecare măsură. Să salutăm acest început și să sperăm că anul viitor, sau poate chiar de-a lungul acestui sezon alți tineri hocheiști vor ajunge în selecționata lor, în selecționata de tineret.**

Și acum, cîteva cuvinte despre activitatea competițională din acest an. Debutul echipei noastre de tineret va avea loc săptămîna viitoare, în R.D. Germană, unde hocheiștii români vor întîlni selecționata similară a țării gazdă. Cu acest prilej se vor disputa două partide, prima dintre ele în ziua de 16 decembrie la Dresda, **iar cea de a doua în** ziua de 17 decembrie la Karl Marx Stadt. **Pentru aceste două meciuri au fost selecționați 19 jucători:** Crișan, Iordan **(portari),** Sgîncă III, Scheau, Petrescu, Ioniță, T. Viorel, Vacar, Avramescu **(fundași),** Oswath, Huțan, Marian, Constantinescu, Iordan, Trăușan, Sgîncă II, P. Popescu, Bucur, Fodorea **(înaintași).**

În continuarea activității sale, echipa de tineret va lua parte, probabil, la jocurile Ligii Dunării, care vor avea loc în decembrie la București.

În orașul București a început campionatul de juniori

De la începutul acestei săptămîni se dispută pe patinoarul artificial etapa orășenească a campionatului republican de juniori, deschisă formațiilor din Capitală. Am făcut această precizare pentru că, spre regretul nostru, o primă constatare legată de desfășurarea acestei competiții este aceea că numărul echipelor de juniori din orașul București (singurul oraș care beneficiază de un patinoar artificial!) a scăzut, în loc să crească. Anul trecut, de pildă, la prima etapă a campionatului republican de juniori au luat parte 5 formații bucureștene, iar acum sînt prezente în întrecere doar 4. Culmea este că a dispărut tocmai echipa Școlii sportive nr. 2, adică o echipă cu specific de juniori. Desele schimbări de antrenori, lipsa unei munci în perspectivă au dus în cele din urmă la dezmembrarea acestei formații, care în prezent participă doar la întrecerea rezervată juniorilor de categoria a II-a.

Amărăciunea pricinuită de scăderea numărului de echipe a fost însă în mare măsură atenuată de buna pregătire dovedită de celelalte formații, ca și de grija manifestată de administrația patinoarului pentru asigurarea celor mai bune condiții de desfășurare a partidelor din cadrul acestei competiții. Așa se face că în primele zile am asistat la jocuri de un mulțumitor nivel tehnic, în care echipele s-au prezentat cu perechi de fundași sudate, cu linii de atac omogene.

Iată acum primele rezultate: **Dinamo — Constructorul 11—2 (1—0, 4—1, 6—1). A** fost un joc echilibrat pînă după începutul reprizei secunde (scor 1—1), cînd dinamoviștii, din rîndurile cărora s-a remarcat Huțan (5 goluri), s-au detașat, cîștigînd meritat. **Steaua — Olimpia 8—5 (2—4, 5—1, 1—0).** Surprinzător de curajoasă și valoroasă replica tinerilor hocheiști de la Olimpia. Ei au condus, fiind egalați abia spre sfîrșitul reprizei secunde. Echipa campioană, Steaua, ni s-a părut mai slabă ca anul trecut. **Steaua — Constructorul 12—2 (2—1, 8—1, 7—0).**

fotbal

Mîine, în Giulești, se va lichida încă o restanță a campionatului:

RAPID—JIUL

SĂ JUDECAM LA RECE!

Miercuri după-amiază, componentii echipei naționale au reușit să ofere iubitorilor fotbalului prilejul unei noi și amare dezlănțuiri. Infirmînd toate pronosticurile, chiar și pe cele ale oaspeților nostri din R. D. Germană, care își legau speranțele de un rezultat de egalitate, jucătorii noștri au ratat posibilitatea obținerii revanșei și, ceea ce este mai trist, au suferit o surprinzătoare înfrîngere pe propriul teren, ca urmare a unei comportări submediocre.

Așa cum subliniam în avancronica partidei de miercuri, reprezentativa țării noastre avea suficiente șanse pentru dobîndirea unei victorii care să-i permită calificarea în etapa următoare a preliminariilor turneului olimpic. Rezultatul de la Berlin (acum, după jocul retur, s-a văzut și mai limpede cît de prețios a fost el) ne dădea dreptul să fim optimiști, căci golul primit acolo putea fi anihilat la București. Istoricul competițiilor de acest gen (care se desfășoară pe baza sistemului calificării printr-o dublă confruntare — tur și retur) ne oferă nenumărate exemple de echipe care au pierdut în prima manșă — pe terenul adversarei — dar și-au luat apoi în mod strălucit revanșa. Nu mai departe decît în această toamnă, formația noastră campioană — Rapid București — a reușit să elimine pe Trakia Plovdiv, deși pierduse pe terenul acesteia, în primul joc, la două goluri diferență.

Încrederea iubitorilor de sport în reusita tentativei de calificare a naționalei noastre, cu prilejul partidei de acum două zile, a fost puternic alimentată, pe de altă parte, de evoluția excelentă a tricolorilor în compania echipei R. F. a Germaniei. Era întrutotul de presupus că ei vor reedita frumoasa comportare din acel joc, care le-a atras unanime aprecieri. Dar...

Am fost martori, în după-amiaza de miercuri, la o răsturnare inexplicabilă a imaginii ce ne-o formasem despre echipa noastră. Aceiași jucători care dăduseră satisfactie la Berlin și care ne încîntaseră la 22 noiembrie la București, acționau acum, pe alocuri, la nivelul unor diletanți. Cu excepția lui Coman (care, în ciuda imputațiilor ce i se pot face la golul primit, s-a achitat bine de sarcina sa, intervenind excelent în alte situații critice) și oarecum a lui Ionescu (păzit cu strășnicie de fundasul german Wruck, dar care a și greșit grav la faza din minutul 7 cînd a avut o ocazie unică de a înscrie), ceilalți componenți ai naționalei au fost de nerecunoscut. Starea de inhibare în care au pătruns pe teren (ca urmare, poate, și a faptului că în jurul echipei se găsesc prea mulți „sfătuitori"), ca și golul oaspeților căzut la putină vreme de la începerea partidei explică, în oarecare măsură, dezorientarea lor, greșelile flagrante săvîrșite în prima repriză. Dar oare la pauză n-a fost posibil să se redea echipei încrederea necesară, calmul, pentru ordonarea jocului, astfel ca în repriza secundă fotbaliștii noștri să găsească drumul victoriei? Nu li s-a putut face mai din timp înaintasilor observația de a nu juca mingile pe sus în careul advers și de a nu se mai angaja în dueluri corp la corp cu masivii fundași germani? S-ar fi putut, firește, așa cum, în ceea ce-i privește pe apărători, ar fi fost de asemenea cazul — cînd nervozitatea lor luase proporții — să li se atragă energic atenția asupra duritățiilor excesive și cu nimic justificate pe care le comiteau și care nu numai că nu foloseau, dar aduceau chiar prejudicii echipei. De altfel, între noi fie spus, arbitrul polonez Leonard Elinski s-a dovedit mult prea îngăduitor, îndeosebi față de Dan, pe care ar fi avut suficiente motive să-l trimită la vestiar pentru purtarea sa nesportivă.

Cu totul inadmisibilă ni s-a părut lipsa de răspundere a jucătorilor noștri în împrejurarea acordării penaltiului. Atît Pîrcălab cît și Ionescu (care au fost desemnați înainte de joc cu această misiune) s-au eschivat, de fapt, sub diferite pretexte, să execute lovitura de la 11 m, care ar fi putut schimba cursul partidei. Și-atunci, în lipsa altei indicații ce se impunea de pe marginea terenului, riscul și l-a asumat Sasu. Se întîlnesc foarte rar asemenea cazuri cînd unui jucător de rezervă i se acordă încrederea transformării acestei lovituri nu de puține ori decisive, cum a fost cea din meciul cu formația R. D. Germane.

Desigur, neașteptatul eșec de miercuri are multe alte explicații, pe care federația de specialitate le va avea, credem, în vedere cînd va face analiza acestui meci.

Fără îndoială că insuccesul fotbaliștilor ne-a mîhnit destul de mult, dar nu este recomandabilă nici dramatizarea situației. Așa cum n-a fost cazul să fetișizăm victoria asupra reprezentativei R. F. a Germaniei (ziarul nostru a atras atenția asupra acestui pericol), nu trebuie luată ca o tragedie nici ratarea calificării în etapa următoare a preliminariilor olimpice. E cazul să judecăm totul la rece. Deși înaintea meciului retur șansele ne surîdeau, să recunoaștem totuși că am fost învinși de o echipă mai bună (cum am remarcat miercuri cu toții) reprezentantă a unei școli fotbalistice în care de ani de zile se muncește foarte serios (la toate nivelurile). A venit momentul să facem și noi acest lucru, cu toată seriozitatea. Dar nu începînd cu echipa națională (cum s-a crezut și se mai crede), ci cu formațiile de copii și juniori — care reprezintă fotbalul nostru de mîine. Cînd vom ajunge să avem 150 000 de jucători legitimați în toată țara (așa cum s-a hotărît la Conferința pe țară a mișcării sportive), terenuri și echipamente mai multe decît în prezent, cînd vom reglementa definitiv raporturile dintre cluburi și jucători, cînd vom instaura un climat de muncă intensă în secțiile de fotbal, vom avea cu siguranță și o reprezentativă puternică.

★

Înainte de a încheia, cîteva lucruri se cuvin spuse și despre publicul bucurestean. Considerăm ca remarcabile atît afluența spectatorilor pe stadion, cît și modul în care a fost încurajată echipa națională (din păcate, de astă dată nu s-au ridicat jucătorii la înălțimea dorită). Cu totul distonante au apărut manifestările izolate ale unor elemente certate cu disciplina, care au aruncat în timpul meciului cu sticle și alte obiecte spre teren sau care au făcut același lucru la intrarea în tunelul ce duce spre vestiare, împiedicînd trecerea diferitelor persoane. Este regretabil că marea masă a spectatorilor nu i-a putut potoli pe acești huligani (care pătează prin actele lor necugetate obrazul tuturor), după cum n-au putut-o face în măsură satisfăcătoare nici organele de ordine. Credem că organizatorii viitoarelor meciuri au tras învățămintele necesare și vor lua măsurile corespunzătoare.

C. FIRĂNESCU

Menicheli (Juventus Torino) urmărindu-l pe Răducanu (Rapid București) la o fază din primul joc al acestor echipe.
Foto: A. Neagu

Mîine, Rapid și Jiul se întîlnesc pe stadionul Giulești, începînd de la ora 14 într-o partidă restantă din etapa a patra. Petroșenenii au venit la București de marți seara, miercuri au asistat la meciul de pe stadionul „23 August", iar joi au făcut un antrenament pe stadionul Giulești. Medicul și antrenorul secund al echipei dr. Vasile Frînculescu, ne-a declarat că verva echipei giuleștene manifestă în meciul cu Lokomotiv Moscova îi dă destulă insomnie, dar nesiguranța și nervozitatea lui Dan Coe îl fac să acorde unele șanse liniei sale de atac.

Oaspeții vor alinia următoarea formație: **Zamfir — Talpai, Stoker, Georgevici, Mihai — Sandu, Libardi — Achim, Covaci, Peronescu, Naidin.**

Soarta a făcut ca rapidiștii să aibă de jucat acum la încheierea sezonului mai multe meciuri, dar faptul în sine le convine fiindcă echipa lor a depășit starea de criză aspră, care a crestat multe riduri pe frunțile antrenorilor săi în august și septembrie.

Bucureștenii vor să mai stringă și vreo cîteva puncte, ca să nu se mai spună că echipa campioană de anul trecut s-a rostogolit pe treptele clasamentului. Victor Stănculescu, rămas singur la cîrma echipei (Valentin Stănescu este internat în spital cu o criză de ulcer), e circumspect înaintea partidei cu Jiul și vrea să transmită acest sentiment și jucătorilor săi. Giuleștenii au mai făcut joi un scurt antrenament și vor alinia sîmbătă echipa memorată și de copiii care nu știu încă să citească „Sportul": **Răducanu — Lupescu, Motroc, Dan, Greavu — Dinu, Jamaischi — Năsturescu, Dumitriu, Ionescu, Codreanu.**

Printr-o figură de adevărată acrobație apărătorul german încearcă să împiedice șutul lui Gherghelí
Foto: A. Neagu

UNA PE TEREN — ALTA ÎN ETER

După terminarea meciului de fotbal dintre echipele României și R. D. Germane, un coleg de birou, cu care m-am întîlnit în drumul de la stadion spre casă, mi-a spus:

— Ce nesansă! Trebuia să batem cu 3—0, dar arbitrul nu ne-a lăsat!

Văzînd figura mea contrariată, a continuat:

— Cel puțin așa reieșea din transmisia de la radio...

Alți prieteni aveau să-mi spună același lucru. De altfel, nici nu mai era nevoie. Nu știu de ce, dar crainicii de la radio au ce au cu arbitrii și pun numai pe seama lor insuccesele fotbaliștilor noștri în meciuri internaționale.

Mă întreb: cui îi folosesc tînguielile (și neadevărurile) crainicului-reporter N. Soare în legătură cu arbitrajul din meciul de miercuri? De ce sînt dezinformați radio-ascultătorii prin reflecții de genul acestora: „Care sînt criteriile după care conduce acest arbitru — nu înțeleg"? Sau: „Constantin a fost literalmente cosit în careu, dar arbitrul, BINEÎNȚELES, n-a văzut nimic"? Sau aprecierile lui Ion Ghițulescu: „Vai, vai, ce fault grosolan!" (cînd faulta jucătorul advers) și „Ha! Ha! Ha! Ha! arbitrul a apreciat fault (cînd faulta un jucător de-al nostru), dar eu n-am văzut nimic".

Unde este obiectivitatea? Unde este spiritul critic al radio-reporterilor? Oare nu sînt chemați și ei să contribuie la lichidarea unor carențe din fotbalul nostru, la redresarea lui? Și dacă da, acestea sînt metodele?

ing. Gheorghe GLISICI
fost jucător în echipa națională de juniori

ECOURI

Comentariile după cel de-al doilea joc România — R. D. Germană continuă. Evoluția jucătorilor români, de la care se aștepta o comportare pe măsura eforturilor ce se depun pentru îndreptarea acestui sport, a stîrnit, pe drept, nemulțumire în rîndurile iubitorilor de fotbal. În cursul zilei de ieri am primit la redacție numeroase telefoane și scrisori în care cititorii își exprimă părerile despre felul în care au jucat cei 12 fotbaliști într-un meci-cheie din preliminariile olimpice.

„Am citit declarațiile făcute în ziarul dv. de jucătorii Ion Ionescu și Ion Pîrcălab, ne-a spus la telefon inginerul George Georgescu, și, departe de a mă impresiona, ele m-au indignat. Faptul că nici unul n-a îndrăznit să execute lovitura de la 11 m îl consider ca un act de lașitate. Va trebui să treacă multă vreme pentru a uita acest moment, astfel ca acești jucători, pe care i-am îndrăgit nespus, să-și facă din nou loc în inima mea. Nu pot ține la niște oameni care în momente grele fug de răspundere. E rușinos!"

Pe o carte poștală scrisă de Aurel Petrovici din București, citim: „Nu pricep de ce în fața unor jucători robuști, înalți, fotbaliștii români au folosit mingi pe sus! Nu înțeleg, de asemenea, de ce au fost lăsați să joace orbește, cum bine se remarcă acest fapt în ziarul dv. Îmi permit să spun că dacă fotbaliștii au jucat așa, o mare răspundere revine și antrenorilor echipei, care și ei au dat — iertat să-mi fie — dovadă de miopie, n-au reușit să impună din mers schimbarea tacticii echipei noastre..."

Referindu-se la actele nesportive comise de jucătorii români, unii cititori și antrenori cu care am stat de vorbă dezaprobă ieșirile la care au recurs Dumitru Nicolaie și C. Dan, ca și simulările și protestele adresate arbitrului de către Ion Ionescu. De aceste aspecte se ocupă și comentariul apărut în „Scînteia tineretului" sub semnătura lui FĂNUȘ NEAGU: „...Încălcînd orice normă de conduită sportivă, Dan s-a aruncat cu cele 81 kg în spinarea și peste picioarele adversarilor... Cu toții am asistat jenați la aceste brutalități de neconceput pe un teren de joc... Așa ceva nu vrem să mai vedem niciodată, și federația este datoare să-l sancționeze pe Dan în chip exemplar. M-am înșelat eu, sau Dan nu este nici pe departe jucătorul pe care-l credeam..."

Citind rîndurile din „Scînteia tineretului" ne-au revenit în minte cuvintele de pe niște afișe văzute de curînd în cabinele jucătorilor la stadionul „Mestalla" din Valencia. „BRUTALIDAD, NO. JUEGO VIRIL, SI" (Brutalitate, nu. Joc bărbătesc, da). După cele petrecute miercuri (și destul de des în meciurile de campionat), n-ar fi rău dacă și în vestiarele formațiilor noastre ar apare asemenea îndemnuri. Dar, să citățm, în aceeași ordine de idei, un pasaj din comentariul ziarului „Munca", semnat de ION BĂIEȘU: **„...Eram la masa presei alături de cîțiva ziariști străini și vă jur că am roșit de fiecare dată cînd jucătorul din Giulești se repezea furibund în picioarele adversarilor, înșirîndu-i pe gazon..."**

...Telefoanele au zbîrnîit la redacție pînă seara tîrziu. Majoritatea interlocutorilor noștri ne-au pus invariabil întrebarea: **„Ce le-a lipsit jucătorilor români ca să cîștige această partidă oficială?"** Răspunsul l-am dat și în comentariul nostru, îl dă și comentatorul ION DUMITRIU, în „Scînteia" de ieri: **„Echipei noastre — aflată permanent în atac — i-au lipsit tocmai acele calități atît de necesare stilului de joc ofensiv: calmul și hotărîrea în fazele de finalizare... Tensiunea meciului a determinat la unii (ca în cazul lui Koszka, Dan, Sătmăreanu, Kallo și apoi Sasu) „evidențierea" lipsurilor tehnice: pase lente sau la adversar, șuturi imprecise, ca și o derută în fața contraatacurilor adverse..."**

Cristian MANTU

SPORT LA TV

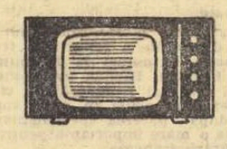

Ora 18 — Emisiunea „Stadion". Din cuprins: FILMUL DOCUMENTAR „LUPTE", producție a studioului de televiziune București, CALEIDOSCOP SPORTIV IN IMAGINI (ciclocrosul veteranilor, un ring de box care diminuează riscurile de accidentare, doi înotători și-au celebrat căsătoria sub apă, un nou sport în Mexic, concurs de echilibru pe apă în Japonia și marele premiu hipic de steeplechase de la Pardubice), POȘTA EMISIUNII.

Din nou sfîrșit de săptămînă — primăvară în decembrie! Ce vom face în așteptarea derbiului rugbistic european de la Nantes (vezi, printre altele, duelul Penciu-Lacaze) și a celorlalte finaluri din competițiile internaționale la care vor fi prezenți tricolorii sau componenții echipelor noastre de club?

Vom merge, desigur, la fotbal. Mai bine cu „restanțe" decît de loc. Bucureștenii sînt — de data aceasta — oarecum favorizați. Simbătă, băieții din Giulești primesc replica Jiului, iar duminică liderul, Steaua, întîlnește formația lui Ilie Oană. Dar, și o partidă — foarte importantă — în provincie, la Pitești: F.C. Argeș — Progresul. Deci, nu mai e mult și vom cunoaște campionii de toamnă.

Din păcate, cam atît despre activitatea competițională în aer liber. În replică, program bogat în sporturile de sală.

La numai o săptămînă de la debutul — destul de modest — al echipelor de volei în noul campionat, o etapă cu cîteva promisiuni pe care le dorim împlinite. Este și părerea antrenorului dinamovist **Gh. Constantinescu**, a cărui vizită la redacție am folosit-o pentru cîteva anticipații în cadrul panoramicului nostru: **„La fete, cap de afiș: Rapid — Penicilina Iași, două din echipele pretendente la titlu. Este așteptată, îndeosebi, evoluția jucătoarelor care au făcut parte din lotul republican (Sekeli, Florescu, Rebac, Baga, Căunei, Demetriu), dar și a celor care... vor să intre în lot! Interesant și meciul sibiencelor — neașteptate învingătoare, în deplasare, în partida cu Medicina — care vor încerca să treacă și de Farul Constanța, echipă învinsă în prima etapă, pe teren propriu, de C.P.B. (!?) Dintre jocurile masculine, pe primul plan: I.C.F. — Steaua; Alumina Oradea — Viitorul Bacău; Tractorul Brașov — Politehnica Galați (gazdele, fără Fieraru, oaspeții fără Iorga și Brandemburg)."**

Să sperăm, în orice caz, că etapa de duminică nu ne va mai demonstra că se simte întreruperea activității competiționale oficiale din mai pînă în decembrie! Și dacă, totuși, ne-o va aminti, înseamnă că, neapărat, trebuie să se facă ceva. Bineînțeles, la anul!

PANORAMIC SPORTIV INTERN

Multe puncte de atracție și la obișnuita întîlnire cu baschetul. Sub panou — la băieți — în primul rînd, derbiul etapei (și al echipelor studențești), programat în orașul de pe Bega: Universitatea Timișoara — Universitatea Cluj. Așadar, echipa lui Pușcașu și Ionescu, contra formației lui Ruhring și, poate, Demian, pînă acum absent — din cauza unui accident — în această ediție a campionatului. Un meci care anunță un plăcut rendez-vous cu frumusețea, spectaculozitatea și dinamismul baschetului. Dar, care nu ne poate face să ignorăm partidele de la Iași, Constanța, Galați și București. Programul fetelor este dominat de partida Mureșul — Universitatea Cluj. Aceasta și pentru că jocul Politehnica — Rapid (derbiul pivoților: Bogdana Niculescu — Octavia Bițu)... iese din panoramicul săptămînii, urmînd să se dispute luni!

Sub semnul unui mai mare sau mai redus interes, „Cupa de iarnă" la handbal își continuă tradiționala desfășurare care menține acest sport în plină actualitate competițională. Sînt prea multe jocurile programate în această săptămînă — în toată țara — pentru a le trece în revistă. În schimb, cîteva observații. Competiția se bucură de succes la București, Cluj, Timișoara, Brașov. Dar nu și în alte centre cu posibilități — deseori verificate — de așezare a handbalului pe o altă treaptă a interesului și preocupării, alta decît cea pe care o ocupă acum. La Galați există sală, dar nu prea sînt echipe! La Tg. Mureș există și sală și echipe, dar este total absentă înțelegerea pentru această competiție. Mare lucru nu se prea face nici la Sibiu, deși baza materială a fost considerabil întărită în ultima vreme și credeam că acum...

Este păcat! Pentru că acolo unde „Cupa de iarnă" a cîștigat teren, sălile au fost și sînt, totdeauna, pline.

Astăzi, elevele antrenorului Emil Procopeț vor avea, din nou, emoții. Echipa feminină de tenis de masă Voința Arad (la prima ei prezență în C.C.E.), întîlnește Sparta Praga. După o comodă victorie realizată în compania formației La Palette — Bruxelles, arădancele vor încerca, acum, să mai facă un pas. Este, însă, foarte greu de trecut peste redutabilul trio cehoslovac: Luzova, Karlikova, Palkova. Ce-ar fi, totuși, să consemnăm un succes al sportivelor noastre în meciul cu echipa lui Ivan Andreadis? Pentru orice eventualitate, reamintim că în competiția europeană este prezentă și formația Progresul — deținătoarea trofeului...

Și, în sfîrșit, fără a epuiza filele calendarului competițional al acestor zile, remarcăm viguroasa reintrare în actualitate a popicelor: **„Cupa orașului București"** — simbătă și duminică, pe arena Voința. Pe afiș, cei mai buni jucători și cele mai bune jucătoare din **România, Austria, Cehoslovacia, R.D. Germană, R.F. a Germaniei și Ungaria.** Pentru cei mai puțin inițiați, întrecerile la „perechi mixte" și „individual" nu spun, poate, prea mult, dar pentru fidelii — și atît de numeroșii — spectatori ai acestui sport, programul înseamnă „puncte forte" și, astfel, se explică și interesul deosebit, manifestat încă de la începutul săptămînii pentru... bilete.

Iată **„Unde mergem?"** care — indiferent de preferințe — transmite multe invitații la un loc în tribună, pe stadioane sau în săli. Am sugera, însă, cititorilor să completeze panoramicul sportiv al acestui sfîrșit de săptămînă cu un propriu program de scurte excursii, plimbări în aer liber sau exerciții de gimnastică. Pentru că în dragostea noastră pentru Dumitriu II, Constantin și Pîrcălab nu trebuie să uităm — în nici o zi — prietenia cu Juvenal...

Dan GÎRLEȘTEANU

Noi cîștiguri la LOTO

Săptămînal, participanții care joacă la sistemele LOTO-PRONOEXPRES și PRONOSPORT obțin premii de valoare ridicată. Astfel, la ultimele trageri și concursuri au fost obținute, în afară de alte zeci de mii de premii, și cîștiguri mari.

Dacă luăm tragerea LOTO din 1 decembrie 1967 ne dăm seama că ea s-a soldat cu un frumos bilanț în favoarea participanților: 3 premii a 78 728 lei obținute de cîștigători din regiunile Banat, Dobrogea și Crișana, în afara celorlalte peste 2 000 de premii.

● Tragerea LOTO de astăzi va avea loc la București în sala clubului Finanțe Bănci din strada Doamnei nr. 2, cu începere de la ora 18.

● Începînd cu concursul nr. 1 din 7 ianuarie 1968, se introduce la sistemul Pronosport trierea centralizată, care va înlocui autotrierea actuală.

La fiecare concurs se vor atribui premii de 3 categorii (variabile ca număr de pronosticuri exacte): categoria I pentru variantele cu cel mai mare număr de rezultate exacte; categoria a II-a pentru variantele cu numărul de rezultate exacte imediat inferior celui de la categoria I; categoria a III-a pentru variantele cu numărul de rezultate exacte imediat inferior celui de la categoria a II-a.

Numărul minim de rezultate exacte cu care se poate obține un premiu este de 8.

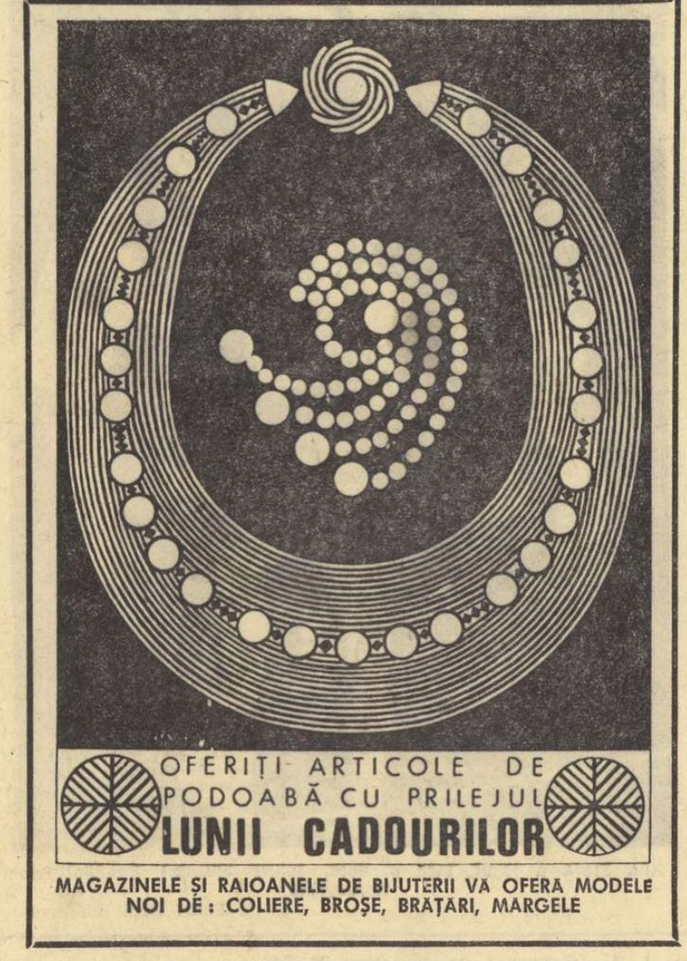

MAGAZINELE ȘI RAIOANELE DE BIJUTERII VĂ OFERĂ MODELE NOI DE: COLIERE, BROȘE, BRAȚARI, MARGELE

Luptă titanică la margine între Radu Demian (stînga) și Benoit Dauga. Cei doi corifei se vor reîntîlni duminică la Nantes

Foto: F. Brandrup

RUGBIȘTII ROMÂNI AU SOSIT LA NANTES

MECIUL CU FRANȚA BATE LA UȘĂ

Ieri dimineață echipa de rugbi a României și-a luat zborul spre Paris. Un avion cvadrimotor i-a depus pe băieții noștri pe aeroportul parizian Le Bourget, de unde mica delegație română și-a continuat — tot pe calea aerului — drumul spre Nantes, locul de desfășurare a celei de a 15-a întîlniri româno-franceze, unde a și sosit în jurul orei 21.

Iată-i acum, în ordinea posturilor pe care vor evolua, probabil, în meciul de duminică pe acei ce-au efectuat această adevărată traversare a continentului, ajungînd aproape de malurile Atlanticului: **Penciu** (fundaș) — **Nica, Dragomirescu, Irimescu, Wusek** (treisferturi) — **Oblemenco, Florescu** (mijlocași) — **Răscanu, Demian, Ciobănel — Veluda, Țuțuianu — Baciu, Onuțiu, Dinu** (înaintași). Au mai făcut deplasarea: **Țibuleac**, rezervă pentru liniile dinapoi, **Mircea Rusu**, rezervă de înaintaș pentru liniile a doua și a treia și **Iorgulescu**, înlocuitor de taloner. Însoțesc, de asemenea, delegația, în calitate de antrenori, **Viorel Moraru** și **Alexandru Teofilovici.**

★

Cercetînd lotul celor deplasați în Franța vom constata că decanul de vîrstă (35 de ani) și al selecționărilor în națională este binecunoscutul nostru fundaș **Sandu Penciu.** „Alexandru cel Mare" a jucat toate partidele. România — Franța de după război, debutînd în mai 1957, la București, pe postul de... aripă, alături de Bărăscu, fundaș fiind atunci Buda. De la acel memorabil meci, **Penciu** a figurat de fiecare dată în echipa noastră națională pe postul său preferat, acela de fundaș (cu o singură excepție, anul trecut, cînd a jucat aripă). Așadar, la Nantes, Sandu va îmbrăca cel de al zecelea său tricou de internațional împotriva „Cocoșului galic".

Al doilea, în ordinea vechimii, în test-meciurile cu Franța s-ar situa atacantul **Mihai Țibuleac**, care a debutat tot în 1957, dar la Bordeaux, ca aripă, în acel joc de dureroase aduceri aminte pentru noi. Dar ulterior prezența sa în națională n-a mai fost permanentă. O dată cu anul 1960 — an de cotitură pentru balonul nostru oval, an care a rămas înscris cu litere de aur în palmaresul echipei noastre naționale, el fiind legat de primul nostru succes asupra „XV"-lui francez (11—5 !), succes cu atît mai strălucitor, cu cît în acel an francezii cuceriseră „Turneul celor cinci națiuni" și-i întîlniseră pe celebrii Springbocks (rugbiștii Africii de Sud) chiar la ei acasă — își făceau o strălucită apariție în naționala țării alte tinere talente ale rugbiului nostru. Este vorba de **Radu Demian** (actualul căpitan al tricolorilor), cotat drept unul dintre cei mai buni „prinzători" din Europa, de atunci nelipsit din națională, **Mircea Rusu**, centrul **Valeriu Irimescu** și colegul său de linie **Mihai Wusek**, care anul trecut a fost folosit și ca „uvertură". Deci, la Nantes se află șase din veteranii întîlnirilor româno-franceze, cărora le parcurs li s-au adăugat și ceilalți.

Și acum cîteva cuvinte despre cei „noi". La deschidere, **Mihai Oblemenco** (Grivița Roșie), este, ce-i drept, un debutant cam... tardiv (29 de ani). Are o bună tehnică, dar e cam lent și rămîne de văzut cum va face față vitezei și furiei cu care ne vor întîmpina francezii. **Petre Florescu** (Rulmentul Bîrlad), singurul provincial în echipa națională, va juca în spatele grămezii. El pare apt pentru dificila confruntare, fiind recomandat de tehnica sa superioară, de curajul său indiscutabil ca și de o pasă cît se poate de corectă și lungă; în general, un om sigur. La înaintare, fosta aripă **Paul Ciobănel**, internațional mai vechi, poate fi socotit și el un debutant deoarece apare pe un post cu totul nou, acela de **winger.** A fost titularizat pe linia a treia, mizînd-se pe marea sa viteză și experiență. Lucruri cu totul noi la liniile din față: **Veluda** (linia a doua), **Baciu, Onuțiu** sau **Iorgulescu**, într-a întîia. De modul cum se vor comporta ei în ciocnirea directă cu experimentații Berejnoi, Cabanier, Dauga și ceilalți va depinde, credem, în mare măsură soarta partidei.

În concluzie, o echipă cu cinci „nume" noi și mulți alți jucători tineri, care generează desigur destule emoții (avînd în vedere experiența și valoarea de ansamblu superioară a adversarilor), dar totodată și speranțe îndreptățite într-o comportare onorabilă, pe care am dori-o nespus de mult.

D. CALLIMACHI

Meciurile din anul 1967

FRANȚA

cu Scoția (8—9, Paris)
Australia (20—14, Paris)
Anglia (16—12, Londra)
Italia (60—13, Toulon)
Țara Galilor (20—14, Paris)
Irlanda (11—6, Dublin)
Portugalia (56—14, Lisabona)
Rhodesia (36—13, Salisbury)
Africa de Sud (3—26, Durban)
Africa de Sud (3—16, Bloemfontein)
Africa de Sud (19—14, Johannesburg)
Africa de Sud (6—6, Capetown)
Noua Zeelandă (15—21, Paris)
Franța B — R.F. a Germaniei (20—0, Hamburg)

ROMÂNIA

cu Italia (24—3, București)
Portugalia (49—6, Lisabona)
Polonia (28—3, Gdansk)
R.F. a Germaniei (27—5, București)

Întîlnirile româno-franceze de-a lungul anilor

		Franța	România
1919	(Paris)	48	5
1924	(Paris)	59	3
1936	(Berlin)	25	5
1937	(Paris)	27	11
1938	(București)	11	8
1957	(București)	18	15
1957	(Bordeaux)	39	0
1960	(București)	5	11
1961	(Bayonne)	5	5
1962	(București)	0	3
1963	(Toulouse)	6	6
1964	(București)	9	6
1965	(Lyon)	8	3
1966	(București)	9	3

Actualitatea internațională

Boxerii dinamoviști au dispus categoric de cei de la Fenerbahce Istanbul

Pugiliștii dinamoviști au obținut aseară o victorie comodă în fața boxerilor de la Fenerbahce Istanbul. Întîlnirea a fost la discreția bucureștenilor, care, din 10 partide, au terminat victorioși în 9, una terminîndu-se la egalitate. Dintre elevii antrenorilor Ç. Nour și C. Dumitrescu, ne-au plăcut **Crudu, Bădoi, Antonlu** și **Dumitrescu** care au făcut, de multe ori, adevărate demonstrații.

Meciurile cele mai disputate au avut loc între **Nedelcea** și **Demirbayrak**, cat. cocoș, **Crudu** și **Doruk**, cat. pană. Iată rezultatele: muscă, **Nicolau** b.p. **Koyunoglu**; cocoș, **Nedelcea** meci nul cu **Demirbayrak**; pană, **Crudu** b.p. **Doruk**; semiușoară, **Bădoi** înv. ab. I **Tanriverdi**; ușoară, **Antonlu** înv. ab. II **Kilincoglu**; ușoară, **Dumitrescu** b.p. **Sözen**; semi-mijlocie **Ghiță** înv. ab. III **Işik**; mijlocie-ușoară, **Covaci** înv. ab. II **Yildirim**; mijlocie, **Olteanu** b.p. **Kazandögen**; semi-grea, **Monea** înv. ab. I **Atasoy**. A doua întîlnire, oaspeții o vor avea simbătă la Galați.

L. P.

În „C.C.E." la baschet feminin, POLITEHNICA ÎNVINSĂ LA BUCUREȘTI DE M. T. K.!

Aseară, la Floreasca, *jucătoarele* **de la Politehnica au fost învinse de echipa M.T.K. Am subliniat cele două substantive, tocmai pentru a scoate în evidență calitatea** principală **cu care campioana Ungariei a întrecut Politehnica București în meciul-tur din cadrul „C.C.E." la baschet. Într-adevăr, baschetbalistele din Budapesta, deși au avut în Hegedüs o jucătoare de mare valoare, au practicat un joc absolut colectiv, în care fiecare componentă a formației părea să aibă un rol bine definit și în atac și în apărare. Adăugînd acestui atu o mare putere de luptă, mult calm, precizie deosebită în aruncările de la semidistanță și distanță și dominarea sub panouri, avem una din cele două explicații ale înfrîngerii bucureștencelor.**

A doua explicație constă în comportarea submediocră a Politehnicii, îndeosebi în ofensivă. Pe lîngă numeroasele ratări de la semidistanță și chiar de sub coș, am notat multe atacuri pierdute prin mingi pasate la adversare sau în... aut. Încercările antrenorului Gr. Costescu de a găsi o formulă potrivită au rămas fără rezultat, deoarece greșelile amintite au persistat.

Din evoluția scorului, amintim că gazdele au condus pînă în min. 9, după care oaspetele au luat conducerea (în min. 26 au avut un avans de 14 puncte: 42—28) pe care nu au mai cedat-o pînă la sfîrșit.

Scorul final de 60—55 (27—24) a fost realizat de Taflan 17, Vogel 15, Dumitrescu 13, Ciocan 5, Demetrescu 3, Haralambie 2 pentru Politehnica, respectiv Hegedüs 28, Korenne 12, Keszeine 8, Pillingerne 8, Kovacs 2, Elekes 2.

Au arbitrat bine G. Pastor (Iugoslavia) și A. Arabadjan (Bulgaria).

Returul va avea loc la 14 decembrie, la Budapesta.

d. st.

Trimisul nostru special la Milano, G. RUSSU-ȘIRIANU, ne transmite:

BASCHETBALIȘTII DE LA DINAMO AU PIERDUT LA O DIFERENȚĂ RECUPERABILĂ

Miercuri seară, la Palazzeto Lido, Dinamo București a pierdut la numai 9 puncte diferență (64-73), păstrînd șanse apreciabile de a se califica în turul următor al „Cupei cupelor" după partida ce o va susține la 13 decembrie, la București, cu All'Onestà. Spre lauda lor, dinamoviștii au împletit armonios puterea de luptă cu calmul în momentele decisive, vădind o maturitate tactică prin care au temperat în cea mai mare parte a meciului iureșul milanezilor. Aceștia au aplicat în majoritatea timpului un presing disperat, căruia, însă, baschetbaliștii de la Dinamo i-au făcut față. Este drept, au avut și momente de cădere (min. 15—19 și min. 26—36) în care All'Onestà ajunsese la o diferență de 15 puncte, recuperată în parte. Excepțional s-a comportat Albu *care, deși a fost păzit întotdeauna de către un jucător de „sacrificiu", a reușit nu numai să înscrie 28 de puncte, ci să și creeze coechipierilor multe posibilități de a marca. De altfel, presa italiană de joi dimineață l-a apreciat ca cel mai bun jucător de pe teren. Consistent a fost și aportul lui* Novac, *care, alături de* Albu, Cernea, Visner *și* Giurgiu, *a reușit să recupereze multe mingi, în fața unor adversari cu talie superioară.*

Gazdele, care au beneficiat de aportul a doi jucători americani de certă valoare (Isaac, *unul dintre cei mai buni baschetbaliști pe care i-am văzut într-o formație europeană, și* Wolthers), *au făcut tot ce le-a stat în putință pentru a-și asigura o victorie decisivă prin proporția scorului. Au dominat lupta sub panouri, au folosit la maximum calitățile lui* Isaac, *dar nu au putut să realizeze scorul dorit, în primul rînd pentru că nu au putut să-și impună ritmul.*

Cele 137 de puncte au fost realizate de: Albu 28, Cernea 14, Novac 12, Visner 4, Viciu 3, Giurgiu 2, Diaconescu 1 (a mai jucat Dragomirescu) pentru Dinamo, respectiv Isaac 22, Gatti 15, Wolthers 12, Vatteroni 6, Vescovo 6, De Rossi 6, Bulgheroni 2, Albonico 2, Ossola 2.

Excelent, arbitrajul prestat de K. Überall (Cehoslovacia) și C. Gilliard (Elveția) care nu s-au lăsat impresionați în nici un moment de focoșii tifosi milanezi, reușind ca la încheierea partidei să primească unanime felicitări.

CORESPONDENȚĂ DIN SOFIA

Șahiștii noștri încep să se facă remarcați

În prima rundă a returului din cadrul semifinalelor campionatului european de șah pe echipe al Europei, reprezentativa României conduce în fața selecționatei R.D. Germane cu 4½—3½, două partide fiind întrerupte pentru a doua oară.

Infringerea din primul meci a ambiționat pe șahiștii români, în aproape toate partidele ei alegînd variante tăioase.

La prima masă, campionul român Fl. Gheorghiu a repurtat o frumoasă victorie, în numai 26 de mutări, la W. Uhlman. Partida este considerată a fi cea mai frumoasă din cîte s-au jucat pînă acum în acest turneu și — după părerea specialiștilor — va avea o mare importanță pentru teoria Apărării franceze.

Ciocîltea a întrerupt în poziție complicată, iar la reluare s-a putut constata că Malich are posibilitatea să cîștige. Remiză a făcut Ghițescu (cu un pion mai puțin) în fața lui Zinn. Partos a cîștigat frumos partida cu Schöneberg. Partidele Fuchs — Soos, Radovici — Pietsch, Goltz — Ungureanu și Neamțu — Neukirch s-au încheiat remize. Drimer și Liebert au întrerupt pentru a doua oară, dar jucătorul român are un pion mai puțin. În schimb, Pavlov deține avantaj material în partida cu Mohring, care-i poate aduce victoria.

În celălalt meci al rundei, echipa Bulgariei s-a impus din nou asupra selecționatei Greciei realizînd scorul de 9—1.

★

În a doua rundă a returului s-au înregistrat rezultatele: România — Bulgaria 5—5 (remize la toate mesele); R. D. Germană — Grecia 5½—1½(3)

În clasament: Bulgaria 37 p, R.D. Germană 27½ (5) p, România 26 (2) p, Grecia 4½ (3) p.

Toma HRISTOV

SERCU ȘI BUGDAHL ÎNVINGĂTORI ÎN „CURSA DE 6 ZILE"

ZÜRICH 7 (Agerpres). — Competiția ciclistă internațională „Cursa de 6 zile" de la Zürich a fost cîștigată de Patrick Sercu (Belgia) și Klaus Bugdahl (R.F. a Germaniei) cu 361 puncte. Pe locurile următoare s-au clasat Peter Post (Olanda) și Fritz Pfenninger (Elveția) — 337 puncte, urmați de perechea Altig, Renz (R.F. a Germaniei) cu 224 puncte.

PE RINGURILE DE BOX

● În cadrul unei reuniuni profesioniste de box desfășurate la Milano, fostul campion mondial de box la cat. semimijlocie, Eddie Perkins (S.U.A.), l-a învins la puncte pe Angel Robinson Garcia.

● Colosul Buster Mathis, neînvins încă, va susține o nouă întîlnire în Suedia. Boxerul negru va evolua la 17 decembrie la Goteborg în compania lui Gary de Bruyen (Republica Sud-Africană).

Echipa de biatlon a țării noastre se află, după cum se știe, în Uniunea Sovietică, unde se antrenează în comun cu cei mai buni biatloniști sovietici. Nu de mult sportivii noștri au participat și la o întrecere amicală la Novosibirsk. Iată-l pe Nicolae Bărbășescu (în prim plan) pe traseul probei, în poligonul de tragere

Foto: TASS

telex

ECHIPA de rugbi a Noii Zeelande a jucat la Newport (Țara Galilor) cu formația Monmouthshire. Oaspeții au obținut victoria cu scorul de 23—12 (6—12).

■

SELECȚIONATA masculină de handbal a Cehoslovaciei și-a început turneul în Islanda, jucînd la Reykjawik cu reprezentativa țării. Handbaliștii cehoslovaci au obținut victoria cu scorul de 19—17 (9—7). Mareș (5) și Duda (4) au fost cei mai buni jucători ai oaspeților.

■

AGENȚIA internațională vest-germană de sport I.S.K. a inițiat o anchetă pentru desemnarea celor mai buni sportivi din lume pe anul 1967. La această anchetă au

radio

participat redactori de la 28 de ziare și reviste de sport. Primul loc a fost ocupat de atletul american Jim Ryun cu 103 puncte, urmat de înotătorul Mark Spitz (S.U.A.) — 50 puncte și schiorul Jean Claude Killy (Franța) 29 puncte.

■

ÎN CADRUL turneului internațional de tenis (rezervat jucătorilor profesioniști) de la Clermont-Ferrand, spaniolul Gimeno l-a învins cu 3—6, 6—1, 6—4 pe australianul Davidson, iar Hoad (Australia) a dispus cu 6—4, 6—4 de Barthes (Franța). În proba de dublu, perechea Hoad — Davidson a întrecut cu 6—2, 7—5 cuplul Gimeno — Barthes.

■

LA ANVERS s-a disputat primul meci dintre echipele masculine Brabo Anvers și Blau Gelb Viena din cadrul „Cupei campionilor europeni" la volei. Voleibaliștii belgieni au terminat învingători cu scorul de 3—0 (15—5, 15—5, 15—4).

telefon

Prezența la marele turneu feminin de handbal de la Cluj a unor formații recunoscute astăzi drept cele mai bune din lume a stîrnit, în mod firesc, un interes deosebit. Dincolo de valoarea selecționatelor ce și-au disputat întîietatea, turneul ne-a interesat pe noi, gazetarii, prin faptul că aveam ca oaspeți tehnicieni celebri, apreciați și respectați în lumea întreagă. Așa că n-am rezistat tentației ca, în pauze sau dimineața, printre „picăturile" ce le lăsa programul destul de încărcat, să organizăm o anchetă-fulger, solicitînd pe antrenorii echipelor străine să ne răspundă la trei întrebări:

1. Cum a evoluat handbalul feminin, pe plan mondial, de la ultima ediție a C.M. ?
2. Cum s-a pregătit echipa dv. pînă în prezent și ce veți întreprinde în viitor pentru ediția din noiembrie 1968 a C.M. ?
3. Cine credeți că va fi noua campioană a lumii ?

Iată ce ne-au răspuns cei trei antrenori principali.

HANDBALUL FEMININ SUB TREI LUPE

BODO TÖRÖK

(antrenorul echipei Ungariei, actuala campioană mondială).

1. În ultimii doi ani handbalul feminin a cîștigat foarte mult în viteză. În majoritatea partidelor internaționale susținute de selecționata noastră, ca și în alte întîlniri pe care le-am urmărit, am putut observa o simțitoare creștere a ritmului de joc, o accelerare a acțiunilor, nu numai în atac, ci și în apărare. Această dezvoltare a vitezei s-a făcut remarcată în mod special în handbalul feminin din România, Uniunea Sovietică, Iugoslavia, R. D. Germană, Cehoslovacia și Ungaria. De asemenea, am observat că în jocul fetelor s-au introdus multe elemente tehnice noi, care pînă nu de mult erau folosite cu precădere de băieți. În raport cu toate acestea este firesc că au apărut și noi rezolvări de ordin tactic, în această direcție fiind convins că vom avea încă multe surprize.

2. De la ultima ediție a campionatului mondial la noi în țară s-au efectuat pregătiri în cadrul cluburilor și, în prezent, întregul nostru lot se află într-o perioadă de consolidare a pregătirii fizice. După acest turneu vom definitiva lotul și vom începe o pregătire propriu-zisă, cu accent pe tehnică și tactică, în vederea campionatului mondial din Uniunea Sovietică.

3. Răspunzînd la prima întrebare am enumerat țările ale căror reprezentative dovedesc că există preocupări pentru practicarea unui joc modern. Aceste formații cred că își vor disputa titlul de campioană a lumii. În întrecerea lor un rol decisiv îl va juca și zeița Fortuna. Să vedem cui îi va zîmbi mai grațios ?...

VILIM TICIC

(antrenorul echipei Iugoslaviei, finalistă a ultimei ediții a C.M.).

1. Să mă refer la felul în care evoluează cele mai bune formații din lume ? Pe scurt: încă nimic nou care să frapeze. De pildă, echipa Ungariei joacă în linii mari la fel ca acum doi ani, iar noi nu am făcut progrese. Selecționata României este mult întinerită, ceea ce reprezintă, de fapt, un progres. O impresie deosebită mi-a produs reprezentativa Uniunii Sovietice, mai ales prin forța sa, prin capacitatea de finalizare de-a dreptul excepțională. În concluzie, pot spune că lucruri noi nu prea sînt. Ceea ce nu înseamnă, desigur, că pînă anul viitor, cînd va avea loc campionatul mondial, nu se vor produce îmbunătățiri.

2. Noi ne-am întocmit planul de pregătire și ne vom strădui să-l respectăm. După acest turneu, organizăm la începutul lunii decembrie o competiție asemănătoare la Belgrad, iar în februarie 1968 întreprindem un lung turneu în Polonia, R.F.G., Cehoslovacia și Olanda. După aceea, pregătirea va continua la cluburi, iar la terminarea campionatului vom face două centre de antrenament, unul pentru jucătoarele din Nord, iar altul pentru cele din Sud. În luna iunie are loc la Belgrad cunoscuta competiție „Trofeul Tajmaidan" la care iau parte 8 echipe reprezentative. Este, dacă vreți, un fel de repetiție generală a campionatului mondial. După acest turneu asigurăm jucătoarelor din lot un scurt contonament la mare și apoi la munte, iar în octombrie, la Belgrad, vom mai avea o scurtă perioadă de pregătire în comun. Intenționăm să plecăm ceva mai devreme în Uniunea Sovietică, pentru a susține acolo două partide înainte de startul oficial în campionatul mondial.

3. Să știți că sînt un specialist în pronosticuri. De puține ori am greșit pînă acum. La viitoarea ediție a C.M. sînt convins că patru echipe își vor disputa medaliile: Uniunea Sovietică, R.D. Germană, România și Iugoslavia. Eventual în această ordine. Totul depinde însă de felul în care vor fi alcătuite seriile.

LAZĂR NAUMOVICI GUREVICI

(antrenorul principal al echipei Uniunii Sovietice, țara gazdă a campionatului mondial).

1. Peste tot se observă o schimbare de generație în handbalul feminin. Toate echipele reprezentative încearcă multe elemente tinere și talentate. Acest lucru influențează într-o oarecare măsură randamentul general al formațiilor naționale și, ca atare, nu pot fi trase concluzii cu caracter definitiv. Desigur, fluxul de tinerețe în selecționatele României, Uniunii Sovietice, Iugoslaviei, Ungariei, R.D. Germane aduce cu sine o înviorare a jocului, o accelerare a ritmului și, ceea ce cred că trebuie să ne bucure pe toți cei ce iubim handbalul, un plus de tehnicitate. Este foarte bine.

2. Selecționata Uniunii Sovietice nu se află în momentul de față într-o formă deosebită. Abia s-au încheiat cele două tururi ale campionatului și ne găsim după un obositor turneu efectuat în Scandinavia. Încercăm să rodăm cîteva handbaliste tinere, care, sperăm, să dea satisfacție. Este vorba de Osetinskaia, Saluk, Mamedova, Kan fan-san, Sevcenko, Mihaliuk. Mai avem, ca să zic așa, în rezervă cîteva jucătoare cunoscute cum sînt Vunteșmeri, Turcina și Janileunite. Deci, privim cu optimism viitorul. În anul 1968 intenționăm să disputăm 20 de meciuri internaționale la noi și peste hotare. Ele constituie cel mai bun mijloc de pregătire și verificare.

3. Cred că cinci echipe au cele mai mari șanse de a urca pe locul prim al podiumului: Ungaria, Iugoslavia, R.D. Germană, România și Uniunea Sovietică.

Anchetă realizată de Călin ANTONESCU

Ana Stark a făcut, încă o dată, inutil blocajul handbalistelor norvegiene

Foto: Paul Romoșan

Fotbal pe glob

JOC DE BUN NIVEL TEHNIC PE WEMBLEY

Partida internațională amicală dintre echipele Angliei și U.R.S.S., disputată miercuri seară în nocturnă pe marele stadion londonez Wembley, în fața a 95 000 de spectatori, a fost de un bun nivel tehnic — apreciază agențiile de presă. În prima repriză, Ball a deschis scorul în min. 24, dar oaspeții au luat conducerea, prin golurile înscrise de Cislenko (în min. 42 și 44). În repriza secundă gazdele domină insistent și reușesc egalarea în min. 73, prin Peters. În ultima parte englezii au avut posibilitatea să cîștige, dar portarul sovietic a salvat de cel puțin patru ori echipa sa de la goluri gata făcute. Au jucat formațiile: ANGLIA: Banks — Knowles, Wilson — Mullery, Saddler, Bobby Moore — Ball, Hunt, Bobby Carlton, Hurst, Peters. U.R.S.S.: Pșenicinikov — Istonin, Hurțilava, Anicikin, Șesternev — Voronin, Sabo — Cislenko, Banișevski, Streltov, Malafeev.

★

După meciurile de miercuri seara se cunosc alte echipe calificate în etapele următoare ale competițiilor europene de fotbal: „C.C.E.": **Anderlecht — Sparta Praga 3—3** (în min. 82 scorul era favorabil gazdelor cu 3—1). În tur **2—3**; „CUPA CUPELOR": **F.C. Aberdeen — Standard Liège 2—0** (în tur 0—3); „CUPA ORAȘELOR TÎRGURI": **Leeds United — Partizan Belgrad 1—1** (în tur 2—1); **Sporting Lisabona — Fiorentina 2—1** (returul la 13.XII).

În preliminariile turneului U.E.F.A.: Turcia — Bulgaria 0—0 (returul la 17.XII)

● La Milano, în „Cupa cupelor": Milan — Győr 1—1 (în tur 2—2); s-a calificat **Milan.**

ANUL XXIII
Nr. 29 (5463)
SIMBĂTĂ
9 DECEMBRIE 1967
4 pagini 30 bani

PROLETARI DIN TOATE ŢARILE, UNIŢI-VĂ!

sportul

ZIAR AL CONSILIULUI NAŢIONAL PENTRU EDUCAŢIE FIZICĂ ŞI SPORT

O SĂPTĂMÎNĂ SPORTIVĂ DE MARE ATRACŢIE

Săptămîna viitoare vor avea loc în Capitală cîteva întîlniri internaţionale deosebit de interesante:
La fotbal: RAPID—JUVENTUS (13 decembrie) şi STEAUA—VALENCIA (14 decembrie)
La baschet: DINAMO—ALL'ONESTA (13 decembrie)
Returul partidei de polo, Dinamo—Pro Recco (16 decembrie) nu are încă fixat locul de desfăşurare. Dinamoviştii oscilează între bazinele din Bucureşti şi Cluj.

Încheierea lucrărilor Conferinţei Naţionale a Partidului Comunist Român

Vineri dimineaţa au continuat lucrările Conferinţei Naţionale a Partidului Comunist Român cu dezbateri la Raportul prezentat de tovarăşul Nicolae Ceauşescu.

Prima parte a şedinţei a fost condusă de tovarăşul Emil Bodnaraş.

Primit cu aplauze a luat cuvîntul tovarăşul Alexandru Bîrlădeanu, membru al Comitetului Executiv, al Prezidiului Permanent al C.C. al P.C.R., prim-vicepreşedinte al Consiliului de Miniştri.

Au luat cuvîntul în continuare tovarăşii Teodor Haş, prim-secretar al Comitetului regional Crişana al P.C.R., Pompiliu Macovei, preşedintele Comitetului de Stat pentru Cultură şi Artă, Simion Pop, directorul Institutului „Proiect"-Bucureşti, Miu Dobrescu, prim-secretar al Comitetului regional Iaşi al P.C.R., Mihai Gere, membru supleant al Comitetului Executiv, secretar al C.C. al P.C.R., Ion Foianu, maistru la schela de extracţie Poiana Lacului din regiunea Argeş, Zaharia Stancu, preşedintele Uniunii Scriitorilor, Petre Borilă, membru al Comitetului Executiv al C.C. al P.C.R., Gheorghe Vasilichi, preşedintele Uniunii centrale a cooperativelor meşteşugăreşti, Vasile Patilineţ, secretar al C.C. al P.C.R.

După o pauză, lucrările Conferinţei au fost conduse de tovarăşul Ştefan Voitec.

Primit cu aplauze a luat cuvîntul tovarăşul Paul Niculescu-Mizil, membru al Comitetului Executiv, al Prezidiului Permanent, secretar al C.C. al P.C.R.

Au vorbit apoi tovarăşii Letay Lajos, scriitor, Suzana Gâdea, preşedinta Consiliului naţional al femeilor, Petre Blajovici, membru supleant al Comitetului Executiv al C.C. al P.C.R., vicepreşedinte al Consiliului de Miniştri, Petru Enache, prim-secretar al C.C. al Uniunii Tineretului Comunist, Alexandru Sencovici, ministrul industriei uşoare, Dumitru Coliu, membru supleant al Comitetului Executiv al C.C. al P.C.R., preşedintele Colegiului central de partid, Nicolae Vereş, prim-secretar al Comitetului regional Mureş-Autonomă Maghiară al P.C.R., Mihai Dalea, secretar al C.C. al P.C.R., Costin Neniţescu, directorul Centrului de chimie organică al Academiei.

Şedinţa următoare a fost condusă de tovarăşul Nicolae Ceauşescu.

În cadrul dezbaterilor au mai luat cuvîntul tovarăşii: Iosif Uglar, prim-secretar al Comitetului regional Maramureş al P.C.R., Constantin Scarlat, ministrul industriei chimice, şi Nicolae Giosan, preşedintele Consiliului Superior al Agriculturii.

S-a anunţat că din cei 382 tovarăşi înscrişi la cuvînt au vorbit 69. La propunerea prezidiului, s-a aprobat sistarea discuţiilor.

Tovarăşul Nicolae Ceauşescu a supus aprobării Conferinţei propunerile de modificări la Statutul Partidului Comunist Român. Conferinţa a votat în unanimitate abrogarea aliniatului b din articolul 13 al Statutului şi o nouă formulare a aliniatului 1 din articolul 48 al Statutului.

Tovarăşul Nicolae Ceauşescu arată că pe adresa Conferinţei au sosit peste 2 300 de telegrame şi scrisori din partea colectivelor din întreprinderi, unităţi socialiste ale agriculturii, instituţii de ştiinţă, învăţămînt, cultură şi artă, unităţi militare, precum şi din partea unor organizaţii de partid, de masă şi obşteşti, prin care oamenii muncii raportează despre realizările obţinute în activitatea lor, îşi exprimă deplina adeziune faţă de politica internă şi externă a partidului şi statului nostru, se angajează să depună toate eforturile pentru aplicarea în practică a hotărîrilor ce vor fi adoptate.

În numele participanţilor la Conferinţă, secretarul general al C.C. al P.C.R. a exprimat calde mulţumiri tuturor celor ce au trimis aceste telegrame şi scrisori, tuturor oamenilor muncii, întregului popor, urîndu-le noi şi noi succese în activitatea închinată patriei noastre socialiste.

În continuare, tovarăşul Ion Iliescu, membru supleant al C.C. al P.C.R., dă citire proiectului de rezoluţie elaborat pe baza problemelor dezbătute în Conferinţă.

Într-o atmosferă de puternică însufleţire, delegaţii au adoptat în unanimitate Rezoluţia Conferinţei Naţionale a Partidului Comunist Român. Se ovaţionează, răsună urale.

Tovarăşul Nicolae Ceauşescu a rostit apoi cuvîntul de încheiere a lucrărilor Conferinţei. Cuvîntarea a fost subliniată în repetate rînduri cu puternice aplauze.

Lucrările Conferinţei iau sfîrşit într-o atmosferă de mare entuziasm. Uralele şi ovaţiile nu contenesc minute în şir. Ele exprimă adeziunea deplină a participanţilor la Conferinţă şi, prin ei, a tuturor comuniştilor, a întregului nostru popor, faţă de hotărîrile de mare însemnătate adoptate de acest înalt for al partidului, menite să ducă la dobîndirea de noi succese în toate domeniile de activitate, la continua propăşire şi înflorire a României socialiste.

În încheiere se intonează Internaţionala.

(Agerpres)

ŞEDINŢA PLENARĂ A COMITETULUI CENTRAL AL PARTIDULUI COMUNIST ROMÂN

În ziua de 8 decembrie a. c. a avut loc Plenara C.C. al P.C.R.

Plenara a examinat probleme legate de sesiunea din 9 decembrie a. c. a Marii Adunări Naţionale şi a adoptat hotărîri corespunzătoare.

Plenara a ales pe tovarăşul Chivu Stoica în funcţia de secretar al C.C. al P.C.R.

Stabilind să recomande alegerea tovarăşului Alexandru Drăghici ca vicepreşedinte al Consiliului de Miniştri, Plenara a hotărît eliberarea sa din funcţia de secretar al C.C. al P.C.R.

Vom transpune în viaţă hotărîrile partidului!

Oamenii de toate vîrstele, de toate profesiunile — şi printre ei cei în strictă tangenţă cu sportul — îşi afirmă hotărîrea de a contribui cu toate forţele lor la traducerea în viaţă a măsurilor iniţiate de partid, expuse în Raportul prezentat de tovarăşul Nicolae Ceauşescu la Conferinţa Naţională a P.C.R.

Preşedintele Federaţiei române de volei, general dr. PETRE DUMITRESCU, ne spune: *„Problemele de importanţă majoră, economice, administrative şi ale vieţii de partid, analizate de Conferinţa Naţională a Partidului Comunist Român, demonstrează o dată în plus înţelepciunea, maturitatea, dinamismul conducerii de partid şi de stat, grija permanent manifestată de partid pentru îmbunătăţirea continuă a metodelor de muncă, preţuirea pe care o acordă conducerii colective, legăturii nemijlocite cu masele, studierii şi folosirii experienţei pozitive. Liniile directoare pe care le elaborează Conferinţa Naţională reprezintă şi pentru activitatea sportivă din ţara noastră, un imens ajutor, nu numai prin asigurarea unor tot mai bune condiţii materiale în viitorul apropiat, dar înainte de orice prin îndrumarea şi mai vie, directă, de care ne vom bucura.*

Va trebui şi noi, în cadrul Federaţiei române de volei, să fim mai receptivi la ceea ce e nou, la sugestiile de îmbunătăţire a stilului nostru de lucru. Aplicînd perseverent principiile muncii şi conducerii colective, dezvoltînd consultarea cu masele de sportivi şi specialişti, vom promova curajos ce e nou şi viabil, vom stimula iniţiativele care vizează noile perspective şi randamentul sportiv.

★ ★ ★

În numele sportivilor ploieşteni, al celor ce reprezintă clubul sportiv Petrolul pe stadioane, ne-a vorbit NICOLAE PANTILIE, preşedintele clubului: „Alături de întregul nostru popor, sportivii ploieşteni au urmărit cu un deosebit interes lucrările Conferinţei Naţionale. Ei îşi manifestă adeziunea profundă faţă de înţeleapta politică a Partidului Comunist Român.

Avînd cele mai bune condiţii de pregătire — un modern stadion, săli de gimnastică şi de forţă, terenuri de handbal şi volei etc. — sportivii clubului Petrolul Ploieşti se angajează să nu precupeţească nici un efort în pregătirea lor, să lupte cu ardoare pentru a urca pe treptele măiestriei sportive, pentru a fi capabili să îmbrace tricourile cu stema republicii dragi, să-i apere prestigiul sportiv în întrecerile internaţionale. Va fi cea mai frumoasă răsplată pentru viaţa minunată a tinerei generaţii, care se bucură de condiţii optime de a învăţa şi a face sport, de a creşte sănătoasă şi viguroasă".

★ ★ ★

Maestra emerită a sportului, LIA MANOLIU, aureolată cu două „bronzuri" la Olimpiadele de la Roma şi Tokio, lucrează ca inginer principal la institutul de cercetări pentru protecţia muncii. Valoroasa noastră atletă ne-a declarat: **„Am citit cu mare interes raportul prezentat la Conferinţa Naţională a Partidului Comunist Român, de către tovarăşul Nicolae Ceauşescu. Materialul, de o uriaşă însemnătate teoretică şi practică, necesită desigur un studiu amplu şi o aprofundare temeinică. Ceea ce vom şi face. Pentru noi, lucrătorii Institutului, documentele Conferinţei trasează jaloane precise pentru o muncă viitoare şi mai spornică, mai plină de roade.**

Exprimîndu-mi ataşamentul deplin faţă de măsurile preconizate de partid în vederea înfloririi continue a patriei noastre socialiste, îmi iau angajamentul ferm de a nu precupeţi nici un efort, pentru a contribui, prin activitatea mea, la transpunerea lor integrală în viaţă".

(Continuare în pag. a 2-a)

Actualitatea metodicii

Noi, oamenii, semănăm uneori cu un paradox de Bernard Shaw. Nu se poate practică fără teorie — spunem noi — dar ce să facem cu atîta teorie? Cei care vorbesc aşa nu au, din păcate, nici o prea bogată experienţă practică şi nici prea temeinice cunoştinţe teoretice.

A pătruns în munca noastră, stăruitor, ideea de metodică şi chiar acest personaj controversat care este metodistul. S-au creat în toată ţara cabinete metodice în şcoli, cluburi, pe regiuni. Se organizează pe teme bine gîndite, consfătuiri metodice rodnice, cu schimburi vii de idei.

La început a fost şi încă şi acum este greu. Nu-i simplu să faci o lucrare metodică, chiar modestă, să o prezinţi clar şi convingător oamenilor, să participi la discuţii în miezul lucrurilor, să faci propuneri noi şi utile.

Dar încet, încet, ne vom învăţa cu toate. Şi vom merita cabinetele metodice înfiinţate cu efort, centrul de cercetări ştiinţifice recent creat, publicaţiile de specialitate care ne găzduiesc materialele şi preţuirea celorlalţi colaboratori, ingineri, medici, profesori, care au început să vină şi vor veni mereu mai mulţi alături de noi.

Consfătuirile metodice din acest an au dezbătut cu curaj şi competenţă educaţia fizică şcolară şi universitară, selecţia, pregătirea copiilor şi juniorilor, trecerea de la juniorat la seniorat, dinamica efortului, sistemul competiţional, recreaţia.

S-au propus în aceste consfătuiri inovaţii tehnice ingenioase şi folositoare, care mîine trebuie să devină realitate, să-şi aducă aportul în creşterea performanţelor.

S-au evocat, cu prilejul consfătuirilor, şi pagini de istorie sportivă a oraşelor şi regiunilor, legînd emoţionant fapte şi generaţii.

Am vizitat, conduşi prieteneşte de braţ, bazele sportive ale oraşelor şi ne-am dat seama că acolo unde oamenii se străduiesc, se frămîntă, se dezleagă şi această de nerezolvat problemă a activităţii noastre. Edison, copil încă, şi-a făcut primul laborator într-un tren, soţii Curie au lucrat, în Franţa chiar, într-un garaj în care uneori ploua, Aurel Vlaicu şi-a lansat întîiul planor cu caii mînaţi de flăcăii din Binţinţi.

În OMUL care a creat maşini gînditoare şi care zboară liniştit prin cosmos sînt forţe nelimitate. Dar acestea nu pot fi declanşate fără convingere, fără elan, fără ciocniri. Este prea mult în OM mişcarea, ca ea să nu învingă mîine în toate formele ei, de la joaca copiilor de trei ani, la recreaţia oamenilor maturi.

Am văzut după consfătuiri, colegi discutînd cald, aprins şi apropiat, omeneşte, încredinţîndu-şi „secretele", insuflîndu-şi „încăpăţînări" şi încredere. Profesiunea noastră, aşa cum ne-a învăţat dascălul Virgil Roşală, nu este una oarecare. Ea seamănă cu aceea a artistului, a dirijorului, a regizorului. Trebuie să dai totul, ca să primeşti ceva. Oamenii simt, aşa ca într-o luptă sportivă, dacă nu eşti pregătit, dacă nu crezi în victorie, dacă nu vrei pînă la ultima energie.

Există astăzi asociaţii pe profesiuni. Profesorii de educaţie fizică încă nu o au. Dar în noi este puternică dorinţa, puterea de luptă, ideea că educaţia fizică este într-adevăr o latură a educaţiei omului în acest secol al tuturor frămîntărilor, întrebărilor şi posibilităţilor.

Curînd, toţi cei care s-au întîlnit parţial în consfătuirile pe ţară se vor întruni în acelaşi loc, pentru a-şi spune ce gîndesc şi simt. Va fi la primul Congres al profesorilor de educaţie fizică.

Virgil LUDU

Trimisul nostru special la Genova, ADRIAN VASILIU, ne transmite:

Poloiştii dinamovişti, încrezători înaintea meciului cu Pro Recco

O fază din întîlnirea de polo Dinamo — Pro Recco, disputată anul trecut în Capitală

În fine, după 14 ore de călătorie, cu cîteva întreruperi la Viena, Zürich, Milano şi apoi pe autostrada spre Genova (un drum fortuit de condiţiile atmosferice), „7"-le poloiştilor de la Dinamo Bucureşti a ajuns la staţia terminus după miezul nopţii şi se află instalat la pensiunea Margherita din Via Venti Settembre. Aici am fost întîmpinaţi cu multă căldură de reprezentanţii clubului Pro Recco şi ai forurilor sportive din localitate. N-au lipsit nici ziariştii localnici, care au şi publicat în coloanele ziarelor de vineri dimineaţă un bogat material informativ asupra campionilor noştri, precum şi cîteva pronosticuri şi declaraţii.

Partida de sîmbătă seară, programată în piscina Albaro, de la ora 21,30 (ora locală), stîrneşte un mare interes, ea fiind considerată un veritabil punct de atracţie în finalul anului sportiv al genovezilor. Şi cum, la sfîrşitul acestei săptămîni, atît fotbalul (Genova şi Sampdoria joacă în deplasare) cît şi boxul au relache, gîndurile miilor de „tifosi" se îndreaptă spre această primă manşă dintre Pro Recco şi Dinamo, care va decide pe una din finalistele „C.C.E". De altfel, la ora la care telefonez, toate cele 4 000 de bilete au fost vîndute şi se fac demersuri speciale pentru ca televiziunea italiană să transmită în direct această pasionantă partidă.

După cum am putut constata de la primul contact cu oficialităţile din Recco şi Genova, campioana Italiei (din 1959 pînă în prezent, exceptînd 1963, a cîşti-

(Continuare în pag. a 4-a)

CORESPONDENŢĂ DIN SOFIA

A doua finalistă europeană la şah va fi cunoscută azi

Terminînd la egalitate (5—5) meciul cu reprezentativa României, echipa Bulgariei a acumulat deja numărul suficient de puncte care îi asigura calificarea în finala campionatului european de şah. Pentru locul doi, însă, lupta încă nu este decisă, echipa care se va clasa va fi cunoscută abia sîmbătă, cînd se vor disputa ultimele întîlniri ale turneului zonal: R. D. Germană—Bulgaria şi România—Grecia. Înaintea rundei penultime, echipa R.D. Germane părea să aibă cele mai mari şanse de a ocupa locul secund în clasament, dar înfrîngerea suferită la selecţionata României şi victoria mai puţin concludentă a germanilor în meciul cu Grecia, a redeschis lupta pentru calificare.

Comentînd întîlnirea Bulgaria—România, se cuvine să subliniem faptul că în toate partidele s-a consemnat rezultatul de egalitate. La primele trei mese, Bobotov—Gheorghiu, Ciocîltea—Tringov şi Pîdevski—Ghiţescu au căzut repede de acord asupra remizelor, pe tablă existînd poziţii egale. Exemplul lor a fost urmat şi în partidele Neamţu—L. Popov şi Pavlov—Dascalov, jocul lor avînd însă o durată mai mare. Restul partidelor au decurs în nota unei dispute dîrze. De remarcat că Soos şi Partos au trecut pe lîngă victorie. Primul a exercitat tot timpul o presiune puternică asupra pieselor negre, însoţită cu ameninţări de mat. Pentru a ieşi din dificultate, Radulov a recurs la schimburi de figuri, în final ajungîndu-se într-o poziţie de egalitate, în care adversarii au consimţit asupra remizei. Partos, pe la mijlocul partidei, avea poziţie de mat în două mutări la Kolarov, dar nu a văzut-o şi din nou pe fişe a fost trecut rezultatul de remiză. Egal s-au terminat şi partidele Peev—Radovici, Spiridonov—Drimer şi Ungureanu—Minev.

Azi (n.r. ieri) au fost reluate cele două partide întrerupte pentru a doua oară din meciul România—R.D. Germană. Pavlov, care avea doi pioni în plus, a realizat repede avantajul material, silindu-l pe Baumbach să cedeze. Drimer, deşi avea o poziţie inferioară în partida cu Libert şi cu un pion mai puţin, a reuşit cu mari eforturi să obţină remiza. Astfel, întîlnirea România—R.D. Germană a luat sfîrşit cu scorul de 6—4.

În meciul Grecia—R.D. Germană, şahiştii greci au obţinut prima victorie în actualul turneu prin Traikaliotis care l-a învins în 28 de mutări pe Fuchs. Poziţie cîştigată avea şi Papapostolou la Goltz, dar jucătorul grec n-a efectuat cele mai bune mutări şi la a doua întrerupere de azi pe tablă există o poziţie care va duce probabil la remiză. Scorul pînă acum: $7^1/_2$—$1^1/_2$ (1) pentru R.D.G.

Înaintea ultimei runde, clasamentul arată după cum urmează: Bulgaria 37 p, R.D. Germană 30 (1) p, România $27^1/_2$ p, Grecia $4^1/_2$ p.

Toma HRISTOV

CAMPIONATELE MONDIALE DE PLANORISM

● Federaţia aeronautică internaţională a hotărît ca viitoarele campionate mondiale de zbor fără motor (planorism) să aibă loc între 8 şi 23 iunie 1968 în oraşul Leszno din Republica Populară Polonă.

Un mare concurs internaţional de popice

Start în prima ediţie a „Cupei oraşului Bucureşti"!

Agenda marilor competiţii de popice ale anului se încheie cu ediţia inaugurală a **„Cupei oraşului Bucureşti"**, la care participă cei mai buni sportivi din Austria, R. D. Germană, Cehoslovacia, R. F a Germaniei şi Ungaria. Alături de oaspeţii noştri concurează şi cei mai valoroşi popicari români.

În program figurează probele individuale de 100 bile mixte femei şi 200 bile mixte bărbaţi, precum şi proba mixtă. Jocurile încep azi, de la ora 8,30 şi continuă mîine, de la aceeaşi oră, pe arena Voinţa.

Trimisul nostru special, GH. RUSSU-ŞIRIANU, transmite:

Rugbiştii români primiţi cu interes la Nantes

Joi seara, la o oră tîrzie, rugbiştii români au ajuns la Nantes. În întîmpinarea lor au venit reprezentanţi ai federaţiei franceze de specialitate, ai organismelor rugbistice locale, ziarişti şi fotoreporteri, numeroşi pasionaţi ai sportului cu balonul oval. Primirea făcută sportivilor noştri exprimă cît se poate de limpede interesul deosebit cu care este aşteptată întîlnirea de duminică.

Ziarele franceze, în frunte cu cotidianul sportiv „l'Equipe", acordă crescendo o tot mai mare atenţie acestei partide de tradiţie dintre rugbiştii români şi francezi. Dacă pentru noi întîlnirea reprezintă ca de obicei, în ultimii ani, un sever examen anual, iată că şi viitorii noştri adversari consideră meciul mai mult decît un simplu punct de reper. Fiecare dintre cei 15 jucători francezi a**preciază că o evoluţie de bun nivel poate însemna o opţiune serioasă în candidatura pe care o depune pentru viitoarele selecţii. Şi aceste selecţii au ca obiectiv, de primă urgenţă, „Turneul celor 5 naţiuni" şi apoi, pentru vara anului ce vine, un lung turneu al „naţionalei" Franţei la Antipozi.**

Jucătorii noştri au dormit cîteva ore (drumul, chiar cu avionul, a fost totuşi destul de obositor) şi vineri dimineaţa ei au arborat o mină bună. În cursul dimineţii de ieri, echipa României a făcut o vizită la stadionul care va găzdui partida de duminică, luînd parte şi la o şedinţă de antrenament.

În tribună am zărit multe cunoştinţe, între care şi LACAZE, fundaşul eminamente ofensiv al reprezentativei Franţei, care mi-a declarat următoarele: **„Împotriva românilor va juca o echipă tînără, mai corect spus, întinerită. Pentru a obţine succesul dorit, cred că va trebui să desfăşurăm un joc ofensiv, în plină viteză, percutant. Eu am mai jucat de patru ori în compania formaţiei României şi-i apreciez valoarea de ansamblu. Rezultatele din ultimii ani au arătat tuturor că adversarii noştri nu mai pot fi, ştiu eu cum să spun, trataţi de sus! De aceea, fiecare dintre noi, în special cei care am luat parte şi la alte meciuri româno-franceze, sîntem pregătiţi pentru o întîlnire dificilă! Ştim ce pot rugbiştii români...".**

★

Cea de a XV-a partidă de rugbi Franţa — România va începe duminică la ora 15 (ora locală) şi va fi condusă de arbitrul irlandez **Paddy D'Arcy.**

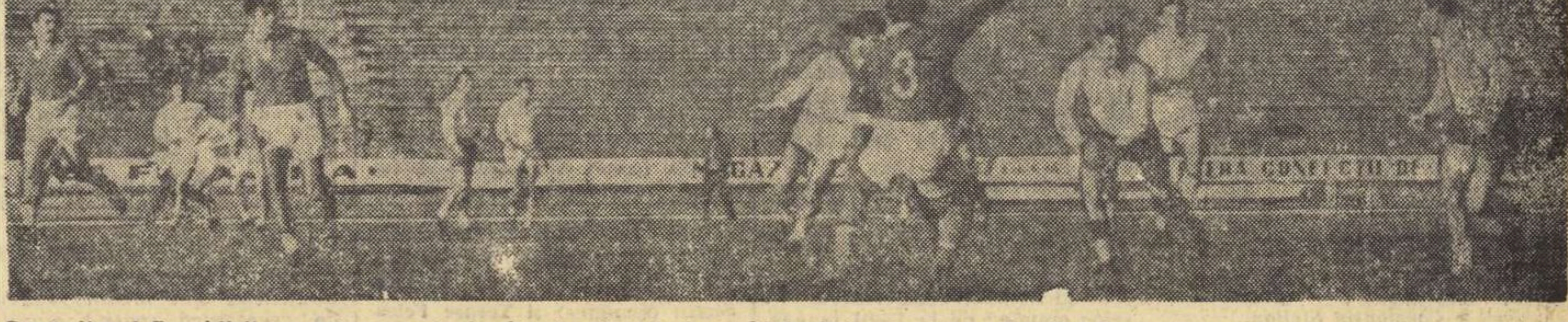

Pe stadionul Republicii, un antrenament al echipei naţionale de rugbi înaintea importantului joc de la Nantes cu puternica reprezentativă a Franţei

Foto: T. Roibu

PROBLEME DE PREGĂTIRE TEHNICĂ ÎN PREAJMA J.O. DE IARNĂ

STARTUL — ELEMENT ESENȚIAL ÎN PROBELE DE BOB

Așa iau startul marile echipaje: Italia II (pilot E. Monti) și Canada II (pilot V. Emery).
Foto: prof. I. Matei

Apropierea marilor confruntări din cadrul J.O. de iarnă face ca pregătirile boberilor români, ca și ale celor străini cu pretenții la cucerirea invidiatelor titluri, să se desfășoare cu multă asiduitate și sub semnul unor permanente căutări. Căutări în domeniul tehnico-mecanic, al pregătirii sportive multilaterale, ca și al alegerii celor mai bune soluții de alcătuire a echipajelor.

Folosind o gamă variată de mijloace, dintre care este suficient să amintim de pilotarea carturilor pe velodrom, zborurile acrobatice, folosirea bobului cu rotile etc., pregătirile boberilor noștri trezesc interes tocmai prin inedit și eficacitate, reflectate — de altfel — în comportarea strălucită din sezonul trecut.

Una din problemele asupra cărora își îndreaptă atenția specialiștii în prezent, este pregătirea echipajelor în vederea luării startului.

Bobul, ca orice corp în alunecare pe un plan înclinat, se supune legilor dinamicii. Accelerația lui fiind constantă putem conclude că, cu cît viteza de intrare în cursă va fi mai bună, cu atît șansele se măresc. Singurul mijloc de a porni bobul în cursă îl constituie potențialul motric și fizic al echipajului. De aceea, la baza asigurării condițiilor optime de luare a startului trebuie să stea, pe lîngă pregătirea fizică generală și specifică, studiul tehnic specializat pe posturi și în ansamblu.

Alegerea pozițiilor de plecare și a prizelor se face în scopul asigurării condițiilor optime de lucru, obținerii unui elan corespunzător facilitării smulgerii energice a bobului, cheltuielii minime de energie în fazele premergătoare smulgerii. Cu toate că momentele startului (poziția de start, pregătirea startului, efectuarea mișcărilor pregătitoare pentru dezvoltarea elanului), declanșarea startului (smulgerea bobului), alergarea cu bobul în plat și pantă, urcarea în bob (crearea impulsului) se diferențiază, ele se condiționează reciproc, startul apărînd ca un complex unitar de acțiuni ale echipajului.

Trecîndu-se la pregătirea startului, se impune a nu se scăpa din vedere următoarele:

a) studiu asupra mișcărilor pregătitoare și dezvoltării unui elan optim;

b) sincronizarea mișcărilor echipajului, îndeosebi la comanda care declanșează startul propriu-zis;

c) asigurarea simplității și preciziei mișcărilor;

d) stabilirea tempoului și ritmului mișcărilor;

e) raționalizarea mișcărilor făcute de sportivi pentru a se urca în bob (lucru efectuat în pantă).

În privința alegerii soluției tehnice pentru piloți, majoritatea acestora preferă acele poziții de plecare și prize care corespund mai bine particularităților lor. În general, piloții mai scunzi (E. Monti, A. Nasch, I. Panțuru etc.) preferă poziția de plecare cu priza combinată carcasă-șasiu; în schimb, cei înalți (V. Emery, J. Emery etc.) folosesc priza cu ambele mîini în orificiile de pe marginea superioară a carcasei. Interesant de reținut este, însă, faptul că la bobul de 4 această priză este folosită de majoritatea piloților, indiferent de talie, datorită condițiilor naturale de lucru pe care le oferă. Chiar acei piloți care la bobul de 2 persoane preferă prima soluție, la bobul de 4 o abondonează, în favoarea celei de a doua soluții, pe considerentul că se trece mai rapid de la faza de smulgere a bobului la alergare și că dă posibilitate mijlocașului nr. 3 să lucreze normal.

Considerăm că și I. Panțuru ar putea adopta la bobul de 4 soluția a doua, care este în avantajul său și al echipajului (vezi foto Italia II, conducător Monti).

Trecînd la tehnica mijloacelor, cele două variante ale poziției de plecare adoptate de majoritatea echipajelor, așezarea în lateral cu fața spre bob (echipajele Italia, Austria, R. F. G.) și așezarea cu fața către direcția de înaintare a bobului (Canada), și-au probat eficacitatea. Totuși, adoptarea celei de a doua variante ni se pare mai avantajoasă, deoarece între fazele de smulgere și alergare nu mai este nevoie de schimbarea poziției corpului și a prizelor, sportivii trecînd direct la faza de împingere-alergare (vezi foto Canada). Echipajul nostru poate folosi varianta a doua fără dificultăți. Tehnica frînarului are un singur procedeu, cu două variante numai la poziția picioarelor: 1. pe aceeași linie; 2. asemănătoare startului din atletism. În situația că se folosește elanul accelerat, se adoptă prima variantă; dacă se folosește elanul uniform, cea de a doua variantă.

După adoptarea pozițiilor de plecare și a prizelor, se trece la efectuarea mișcărilor pregătitoare pentru dezvoltarea elanului. Acesta poate avea două aspecte: 1. **elan uniform**, excelent practicat de austrieci (în timpul dezvoltării elanului, bobul este plimbat în trasă înainte-înapoi pe o anumită cursă, neschimbată ca distanță, ritm și viteză. Elanul este caracterizat printr-o mare finețe și presupune o excelentă sincronizare și coordonare a mișcărilor echipajului); 2. **elan accelerat**, practicat de echipajul canadian, campion olimpic și mondial (bobul este plimbat în trasă pe curse care diferă ca lungime și cu o viteză în continuă accelerare, în care intensitatea de acționarea variază crescînd. Se caracterizează prin mult dinamism și dezvoltarea unei accelerări progresive). **Cred că temperamentul sportivilor noștri reclamă folosirea celui de al doilea procedeu.**

Alergarea cu bobul se petrece în condiții îngreuiate. Intrarea în alergare trebuie făcută cu cîțiva pași scurți și energici, apoi lungimea pașilor se mărește. Este recomandabil ca, în momentul cînd se constată că bobul a obținut o viteză corespunzătoare, să se folosească urcarea în bob prin săritură, cu aterizare pe un picior, ceea ce dă un impuls suplimentar vitezei de deplasare a bobului. Cea mai favorabilă situație este aceea cînd urcarea echipajului se face în condițiile existenței unei viteze mai mari de alergare a sportivilor, comparativ cu viteza de alunecare a bobului.

Analiza tehnicii startului la cele mai rapide echipaje canadiene, austriece, italiene, a scos în evidență faptul că pregătirea startului s-a efectuat cu multă minuțiozitate, ceea ce le-au permis să valorifice la maximum atît calitățile fizice, cît și gabaritul.

În aceeași direcție trebuie să-și îndrepte atenția și echipajele noastre.

prof. Ion MATEI

Amintiri și imagini gălățene

Trecerea, chiar efemeră, prin orașul dintre Dunăre și Brateș, este pentru iubitorii de sport cu state de serviciu mai îndelungate, — în primul rînd — un prilej de evocare.

Aici, pe vechiul stadion „Portul roșu", transformat recent într-o bază atletică modernă, s-au „chinuit" cîndva multe echipe de fotbal din divizia A, încercînd să treacă de Gloria C.F.R., formație redutabilă (nu numai pe teren propriu) pentru cei mai simandicoși adversari. Puștii de acum un sfert de veac zîmbesc încă nostalgic la amintirile curselor lui Guță Tănase și ale fraților Zapis, colegii falmosului Justin, portarul de cauciuc, maestru absolut în transformarea loviturilor de la 11 m... (Ce-ar fi să exerseze și Coman!?)

Congenerii lor, adepți ai „nobilei arte", citează în replică numele lui Grigore Jelesneac, boxerul cu inimă de oțel, singurul care a reușit să-l expedieze la podea, de două ori în decursul aceluiași meci, pe liderul incontestabil al mijlociilor noștri — Ion Popa... Ei nu vor uita să adauge, firește, că tot de aici s-a ridicat, acum vreo douăzeci și ceva de ani, Mitică Ciobotaru, regele k.o.-ului, a cărui lovitură de stînga a produs panică, la timpul său, printre grelii pugilismului amator de pe bătrînul continent.

De altfel, fotbalul și boxul erau, ca să zicem așa alfa și omega mișcării sportive din Galații copilăriei noastre. Nici azi, nu-i vorbă, popularitatea acestor spectaculoase discipline n-a diminuat. Dacă SIDERURGISTUL luptă solitar în categoria secundă, pentru a remonta handicapul care o separă de C.S.M.S. Iași, nu mai puțin de patru echipe gălățene (Gloria C.F.R., Ancora, Oțelul, S.U.T.) vizează șefia seriei a III-a în categoria C la fotbal. Cît despre box, evenimentul la ordinea zilei îl constituie, neîndoielnic, fuziunea eternelor rivale, Galați și Brăila, în cadrul campionatului interregional; se pare că o alianță între Roma și Cartagina n-ar fi stîrnit mai multă vîlvă în lumea antică!

Situat în plin mediu acvatic, marele port se afirmă tot mai insistent, în ultimul timp, pe linia sporturilor nautice. După patru decenii de paragină, bazinul acoperit de la BAIA COMUNALĂ a devenit — în fine! — centrul natației gălățene; expresia nu va părea exagerată, dacă vom aminti că, în cadrul ȘCOLII sportive de elevi și al CLUBULUI sportiv orășenesc activează cîteva speranțe autentice — Gica Manafu, Mariana Birsan, Dan Ungureanu — avînd înscrise de pe acum în palmares performanțe de valoare internațională. Printre viitorii campioni și recordmani se numără și elevii maestrului Dumitru Mititelu, protagonist, pe vremuri, al clasicelor „maratonuri" de înot pe distanța Brăila—Galați. Tradiția acestei interesante competiții continuă și azi — cursa desfășurîndu-se de obicei în prima duminică de septembrie...

Un flăcău din Galați, Rujan, — prietenii îi spun „Rocco" — și-a înscris numele pe panoul de onoare al campionilor europeni la caiac-canoe, iar concetățenii săi, cuplul Munteanu-Năstase, au cucerit anul acesta locul 3 în ierarhia continentală a juniorilor.

Prezența relativ recentă în panorama sportivă a „portului roșu" — jocurile cu mingea de mînă — cîștigă teren, zi de zi, în simpatia localnicilor. Dacă „XV"-le Ancorei încomodează uneori pe fruntașele rugbiului nostru, voleibaliștii de la Politehnica Galați au emis justificate pretenții la titlu în ultima ediție a campionatului republican...

Împătimiți de sport, din generație în generație, tradiționaliști și receptivi, totodată, la farmecul noutății, gălățenii de baștină, ori prin adopție, sînt gata să salute, ca mîine, o eventuală reprezentativă a orașului la judo sau hochei pe gheață!

Dan DEȘLIU

Mîine, în sala Floreasca

JOCURI INTERESANTE ÎN „CUPA DE IARNĂ"

Mîine, în sala Floreasca, se dispută o nouă etapă din cadrul „Cupei de iarnă" la handbal, competiție care oferă echipelor noastre frumoase posibilitatea de a-și prelungi activitatea, oferind, în același timp, iubitorilor de handbal din Capitală ocazia să rămînă în atmosfera competițională, specifică lunilor de toamnă și primăvară. Cu atît mai mult se menține această atmosferă cu cît, prin faptul că echipele prezintă garniturile complete, jocurile sînt de valoare, echilibrate și, deci, interesante de urmărit.

Dar iată ce ne oferă handbalul pentru mîine după-amiază. Pe scurt: 7 jocuri, dintre care se detașează partida masculină Steaua — Rafinăria Teleajen (va avea loc în jurul orei 17), cînd vom avea prilejul să vedem echipa campioană în preajma debutului său în „C.C.E.". Programul începe la ora 14,30 și cuprinde următoarele meciuri: Științe Economice — Voința (f); Dinamo — Recolta (m); Steaua — Rafinăria Teleajen (m); Rapid — Universitatea (m); Șc. sportivă nr. 2 — Universitatea (f); Progresul — I.C.F. (f); Voința — Politehnica (m).

Primul concurs al sezonului

„Cupa Bilea-Lac" la patinaj viteză

Pe patinoarul natural de altitudine de la Bilea-lac s-a desfășurat, în organizarea clubului sportiv universitar Agronomia Cluj, primul concurs din acest sezon. Timpul a fost frumos iar gheața de bună calitate. Iată cîștigătorii: **senioare** — Eleonora Laurențiu (500 m — 54,7; 1000 m — 1:58,9; 1500 m — 2:59,3); **seniori** — Alexandru Spitzer (500 m — 49,8; 1500 m — 2:43,4; 3000 m — 5:47,0); **juniori cat. 17—18 ani** — Tiberiu Gagesch (500 m — 52,3; 1500 m — 2:48,9; 3000 m — 5:50,2); **juniori cat. 15—16 ani** — Gh. Varga (500 m — 52,7; 1500 m — 2:45,7; 3000 m — 5:44,4. Nou record al țării dar care nu poate fi omologat, deoarece la acest concurs n-au fost delegați arbitri oficiali); **copii 13—14 ani** — Eugen Imeci (500 m — 58,2; 1000 m — 2:01,1). Toți patinatorii aparțin clubului Agronomia Cluj.

CARNET COMPETIȚIONAL LA ZI

● Sabrerul Dan Irimiciuc, învingător la Chișinău ● România—Iugoslavia (juniori) la Zrenianin, ultima întrecere internațională din 1967 ● Campionatul Capitalei la echipe mixte ● Au fost fixate perioadele de transferări și pentru vizele anuale

● Nu de mult, o selecționată a orașului Iași a susținut la Chișinău o întrecere sportivă prietenească cu reprezentativa de scrimă a R.S.S. Moldovenești. Disputată la toate probele, întrecerea s-a bucurat de un frumos succes. Scrimerii ieșeni au terminat pe locul I în probele de sabie *(Dan Irimiciuc)* și floretă *(Petru Habală)* și pe locurile II *(Ștefan Vlad)* și III *(Mihai Mironov)* la spadă și VI *(Almeria Natanson)* la floretă fete.

În concursul pe echipe, victoriile au revenit scrimerilor gazdă: 9—7 la floretă băieți și sabie, și 8—6 la spadă.

● Sezonul competițional internațional din acest an al scrimerilor noștri se încheie în zilele de 16 și 17 decembrie. La *Zrenianin*, selecționatele de juniori ale României vor susține o întîlnire amicală cu reprezentativele similare ale Iugoslaviei.

În vederea acestui concurs au fost selecționați următorii scrimeri: *Maria Voinea, Rodica Văduva, Suzana Saplontai, Luminița Popescu, Gheorghe Burlea, Gabriel Ursovici, Aurel Ștefan* și *Tudor Petruș* — floretă, *Alexandru Istrate, Constantin Duțu, Anton Pongrat* și *Gheorghe Cristofor* — spadă, *Iosif Budahazi, Dan Irimiciuc* și *Dan Popescu* — sabie.

Ca antrenori ai acestui lot vor face deplasarea *prof. Andrei Cacuci* și *Constantin Stelian*.

● Pentru a asigura o continuitate în activitatea competițională, în perioada în care nu au loc concursuri oficiale, comisia orășenească de scrimă organizează, începînd de simbătă 9 decembrie, un campionat al Capitalei, pe echipe mixte, rezervat sportivilor pînă la categoria I.

Este o inițiativă frumoasă pe care o recomandăm și celorlalte comisii orășenești de scrimă din țară — în special celor din *Cluj, Satu Mare, Craiova, Ploiești, Timișoara, Constanța, Oradea, Tg. Mureș* și *Carei*.

După exemplul Capitalei și în aceste orașe s-ar putea organiza competiții pe plan local în care să fie angrenate îndeosebi elementele de perspectivă. Aceasta cu atît mai mult cu cît peste puține zile (de la 23 decembrie), elevii vor intra în vacanța de iarnă.

● **Federația de specialitate face cunoscut că a fost stabilită perioada de transferări: între 10 și 25 decembrie.**

De asemenea au fost hotărîte perioadele pentru efectuarea vizelor anuale: de la 1—31 ianuarie și de la 1—30 iunie 1968.

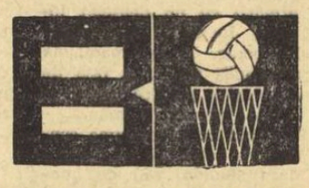

La încheierea meciului Politehnica București — M.T.K. Budapesta, disputat joi seară și încheiat cu victoria oaspetelor, antrenorii și tehnicienii prezenți la Floreasca și-au exprimat admirația pentru precizia în aruncările la coș executate de campioanele Ungariei și dezamăgirea pentru exasperanta ineficacitate a jucătoarelor noastre. Cercetînd procentajele aruncărilor din acțiune, vedem, însă, că diferența nu este mare: 48,80% la M.T.K., 43,40% la Politehnica, dar suficientă pentru o înfrîngere.

Baschet fără coș?

Ce a creat iluzia unei diferențe apreciabile de eficacitate? Faptul că baschetbalistele maghiare au punctat precis de la semidistanță și distanță (deși au făcut un singur antrenament de acomodare în sala Floreasca), în vreme ce, de la aceleași distanțe, studentele au ratat majoritatea încercărilor (nemaivorbind că Sanda Dumitrescu a pus mingea alături de inel chiar de sub panou). În plus, unele ratări au fost stridente pentru că s-au petrecut în momentele cheie ale partidei și încă din partea jucătoarelor pe care se punea bază în această privință (Dumitrescu și Taflan).

Ce trebuie oare făcut pentru a convinge pe antrenori și jucătoare că orice combinație tactică devine inutilă dacă nu este finalizată? Experiențele de pînă acum nu sînt suficiente?

Capac clasic făcut de Elekes (M.T.K.) lui Vogel.
Foto: A. Neagu

Universitatea Timișoara — Universitatea Cluj, derbiul săptămînii

Înainte de a ne ocupa de etapa de astăzi și mîine a diviziilor A, se cuvin cîteva cuvinte despre meciurile desfășurate joi, în penultima etapă a campionatului feminin. Din cele patru partide disputate (a cincea, Politehnica București — Rapid, va avea loc luni seară, la Floreasca), trei s-au încheiat cu victorii surprinzătoare ale oaspetelor: Mureșul și Crișul au întrecut pe Progresul și Voința la București, iar I.C.F. a învins la Cluj pe Universitatea. Constatăm cu îmbucurător faptul că echipele oaspete nu s-au mai prezentat ca victime sigure, ci au luptat cu toată convingerea.

Cît privește etapele a VII-a în divizia masculină și a IX-a (ultima a turului) în cea feminină, ele cuprind cîteva partide de mare interes. Pe prim plan se situează cea dintre reprezentativele de băieți ale universităților din Timișoara și din Cluj, între care există o veche și frumoasă rivalitate sportivă. Pe drept cuvînt acest meci poate fi considerat derbiul săptămînii. Celelalte jocuri masculine sînt: Steaua — Comerțul Tg. Mureș, Politehnica București — Crișul Oradea, Politehnica Iași — I.C.F., Farul Constanța — Dinamo București și Politehnica Galați — Rapid București.

La fete, revelația turului, tînăra formație a I.C.F.-ului, susține în Capitală un sever examen în fața redutabilei echipe Voința Brașov. Celelalte meciuri sînt: Constructorul București — Politehnica București, Crișul Oradea — Progresul București, Mureșul Tg. Mureș — Universitatea Cluj și Rapid — Voința București.

S-A ÎNCHEIAT TURUL DIVIZIEI B LA VOLEI

Vineri seară, cu meciul restanță Înainte Tim.—Politehnica Tim. 3—0 (14, 6, 11), s-a încheiat turul diviziei B. Partida, de un bun nivel tehnic, cu faze aplaudate la scenă deschisă, a fost arbitrată corect de **I. Rădulescu-București.**

P. Arcan-coresp. principal

Mario Beretta... et comp. admiră exponatele magazinului de artizanat

PRINTRE ROȚI ȘI PEDALE

MARIO BERETTA, LA BUCUREȘTI

Ieri am avut o plăcută surpriză: pe bd. Magheru l-am întîlnit pe ciclistul italian MARIO BERETTA.

— Din nou în București?

— *Da. Pentru a șasea oară. Acum, însă, ca turist. Îmi place orașul dv foarte mult. Străzile, muzeele și fetele sînt încîntătoare. Și mai este un lucru pe care l-am îndrăgit: țuica!*

— Cînd vă reluați pregătirea?

— *La jumătatea lui decembrie voi pleca într-o localitate de munte — din Italia, firește — pentru o perioadă de 15 zile. În acest timp voi face antrenamente de pregătire fizică generală și oxigenarea. Apoi, la 6 ianuarie împreună cu colegii mei din echipa Fornichi e Ciurli din Pisa, voi trece la pregătirea pe bicicletă. Pînă la 27 ianuarie — data primei curse — voi rula cca 3 000 km. Următorii 3 500 km, pînă la jumătatea lui aprilie, cînd voi concura la „Turul Piemontului", îi voi parcurge în competiții.*

— Publicul amator de ciclism din Italia îi cere lui Gimondi să realizeze recordul orei, mai bine spus să-l doboare pe cel stabilit de Bracke. Ce părere aveți, vă reușiți?

— *Cred că nu. Gimondi este un alergător de cursă lungă și nu un tip care să strălucească în probe scurte. Publicul îi conferă, însă, toate calitățile. Și va avea dezamăgiri...*

DIN NOU DESPRE VELODROMUL DIN GIURGIU

Iubitorii de sport din orașul dunărean au primit cu deosebită bucurie vestea refacerii velodromului. Joi am fost în vizită la Giurgiu. Oamenii de aici au și făcut planuri, pe care luni dimineață le vor prezenta la C.N.E.F.S. pentru a primi sprijinul material necesar realizării lor. Tov. ION OSMAN — secretarul asociației sportive *Unirea Giurgiu* — ne spunea: *„Ținînd seamă de tradiția pe care o are ciclismul în orașul Giurgiu, de dragostea tineretului pentru sportul cu pedale și de baza materială existentă, se poate prevedea că, în curînd, această disciplină va deveni pasiunea numărul 1 a localnicilor".* În anul viitor se va turna o peliculă de 8—10 cm de beton peste pista de pămînt de lîngă gară, transformînd astfel velodromul într-o bază sportivă modernă. Organizarea unor competiții periodice, la care să fie invitați sportivi din Capitală, din centrele de ciclism din țară, precum și din R.P. Bulgaria va duce la progresul rapid al ciclismului din acest oraș, la crearea unui interes major în jurul competițiilor de pistă. Campionatele țării s-ar putea desfășura pe mai multe faze, dintre care una să fie găzduită de velodromul din Giurgiu.

Așteptăm cu interes desfășurarea ulterioară a lucrurilor și le urăm spor la muncă entuziaștilor susținători ai ciclismului din orașul Giurgiu!

Hristache NAUM

AZI, LA GALAȚI: C.S.O. — FENERBAHCE

Al doilea meci al echipei Fenerbahce Istanbul va avea loc astă-seară, la Galați. Formația oaspe va întîlni puternica echipă C.S.O. din localitate. Partida se va disputa în sala Constructorul I.C.O.R. și este așteptată cu mare interes de iubitorii boxului din Galați.

Ieri dimineață, antrenorul Petre Mihai ne-a comunicat, telefonic, formația pe care o va urca în ring. Iat-o: **Alexandru Dumbravă** (muscă), **Ionel Jipa** (cocoș), **Vasile Potolea** (pană), **Stan Constandache** (semiușoară), **Mircea Săvescu** (ușoară), **Cristel Vasiliu** (semimijlocie), **Vasile Bute** (mijlocie ușoară), **Alec Năstac** (mijlocie), **Nicolae Stoian** (semigrea) și **Teodor Felea** (grea).

Vom transpune în viață hotărîrile partidului

(Urmare din pag. 1)

Din partea conferențiarului universitar MIHAI EPURAN, prorector al I.C.F., șeful catedrei de psihologie-pedagogie, am primit următoarele rînduri: *„Conferința Națională a Partidului nostru se înscrie ca o înaltă manifestare a demnității și responsabilității omului hotărît să-și făurească o viață luminoasă și fericită.*

Cuvîntarea rostită de tovarășul Nicolae Ceaușescu este întruchiparea înțelepciunii partidului, programul științific și ferm al perfecționării vieții social-politice a întregii țări.

Ca activist pe tărîmul instrucției și educației tinerilor studenți ai Institutului de cultură fizică, doresc să-mi exprim satisfacția și deplina aderiune față de măsurile preconizate în documentele anterioare Conferinței și în Raportul tovarășului Nicolae Ceaușescu și să subliniez însemnătatea socială a acelor pasaje care se referă la răspunderea și rolul cadrelor în organizarea și conducerea activității multilaterale, politică, economică, administrativă și cultural-socială din țara noastră.

Împreună cu celelalte cadre didactice din Institutul de cultură fizică sînt profund convins de necesitatea sporirii eforturilor noastre pentru îmbunătățirea calitativă a întregii munci didactice și științifice, pentru educarea la studenți a dragostei pentru profesiunea aleasă.

În actualele condiții de avînt al întregii economii și culturi, munca pedagogică de formare a specialiștilor și de educare a cetățenilor capătă înțelesuri și răspunderi profunde.

Tinerilor studenți li se deschid noi perspective de dezvoltare în lumina revărsată de înțeleptele documente ale Conferinței Naționale a P.C.R.".

★

ION MUREȘAN, președintele Consiliului local al sindicatelor din orașul Cluj, ne-a transmis: „În Raportul prezentat de tovarășul Nicolae Ceaușescu la Conferința Națională a partidului, se subliniază că una din sarcinile deosebit de importante ale sindicatelor o constituie organizarea activității recreativ-sportive pentru masele de salariați. Aș vrea să mă refer la un singur exemplu: fabrica de pielărie și încălțăminte Clujeana, una dintre cele mai mari întreprinderi din orașul nostru. În cursul anului curent, comitetul sindicatului de aici, în strînsă colaborare cu asociația sportivă, a organizat numeroase activități recreative. Subliniez deosebita popularitate de care se bucură turismul. La excursiile organizate în acest an au participat cîteva sute de muncitori, fiind vizitate atît locurile pitorești din regiune, cît și alte obiective turistice de pe cuprinsul patriei. Existența unei baze sportive complexe — două terenuri de fotbal, pistă de atletism, bazin de înot, sală de gimnastică, popicărie și poligon de tir — a asigurat posibilitatea organizării unei activități susținute în ce privește sportul de masă. Sînt convins că în viitor comitetul sindicatului de aici, în colaborare cu asociația sportivă, va reuși să organizeze activități recreativ-sportive și mai numeroase".

★

Cuvinte pline de căldură ne-a transmis GHEORGHE BARBA, secretarul Sfatului popular al comunei Curcani, raionul Oltenița, regiunea București: *„Asemenea tuturor oamenilor muncii, locuitorii comunei noastre au urmărit cu deosebit interes lucrările Conferinței Naționale a Partidului Comunist Român. Manifestîndu-și atașamentul față de politica partidului, ei își exprimă aderiunea față de hotărîrile Conferinței, angajîndu-se să muncească cu și mai mult spor pentru înflorirea agriculturii noastre socialiste. Măsurile adoptate vor crea noi premise pentru ridicarea pe o treaptă superioară a întregii economii și, în consecință, se vor îmbunătăți condițiile de viață ale poporului nostru, în fața căruia se deschid grandioase perspective.*

Și comuna noastră se va schimba la față, datorită îmbunătățirii organizării administrativ-teritoriale a țării. De altfel, în cinstea Conferinței a fost dată în folosință nouă clădire cu etaj a căminului cultural, construcție în valoare de peste un milion lei. În contextul preocupărilor pentru sistematizarea comunei, vom ține seamă și de necesitățile activității sportive. Astfel, baza sportivă din parcul comunei, care se întinde pe o suprafață de 12 000 mp, va fi reamenajată și îmbogățită cu noi terenuri simple și o pistă de atletism.

Politica științifică a partidului ne insuflă optimism, elan și încrederea nețărmurită că dorințele noastre vor fi îndeplinite".

fotbal

La „patul de suferință" al echipei Steagul roșu

De vorbă cu Silviu Ploieșteanu

Cu mulți ani în urmă, amatorii de fotbal începuseră să audă despre o echipă din Brașov. În 1947 activa în campionatul districtual, un an mai tîrziu pășea în divizia C, în 1952 mai avansa cu o „literă" trecînd prin purgatoriul unor crîncene meciuri de baraj cu Progresul București, iar după alți 4 ani, în 1956, i se deschideau porțile primei divizii naționale. Au trecut de atunci unsprezece campionate și ne-am obișnuit cu prezența echipei Steagul roșu la fiecare dintre ele. Tot în reflex ne-a intrat și numele antrenorului Silviu Ploieșteanu, alături de echipa Steagul roșu, ca un al doilea element al ecuației, simbioză existentă, rețineți, tocmai din 1947.

N-a cîștigat niciodată campionatul sau cupa, dar au fost ani cînd de echipa brașoveană se temeau chiar și cele mai puternice formații ale noastre, cînd Petrolul, Steaua, Dinamo, sau Rapid se întorceau resemnate pe șoseaua Timișului. O dată locul doi, altădată un campionat balcanic, o manieră de joc — amestec de tehnică și de forță colectivă — cvasiinvincibilitate pe teren propriu, o cronică timiditate de provincială la jocurile susținute în Capitală, iată, am amestecat laolaltă, tot ce merită a fi amintit despre echipa Steagul roșu.

De doi ani însă, legătura cu acest trecut merituos s-a rupt. Cuprinsă de criză, echipa pare sufocată (în decembrie trecut la încheierea turului avea tot nouă puncte), se zbate, se opintește, se salvează în ultimă instanță.

Acum, la jumătatea actualului campionat, echipa brașoveană se găsește tot pe patul de suferință. A evoluat mediocru, are numai 9 puncte; a pierdut 5 puncte pe teren propriu, e demoralizată, doar în ultima partidă a părut mai vivace și scăpată parțial din menghina complexului de inferioritate.

Pentru multă lume, Silviu Ploieșteanu trece drept un tip ursuz și distant. Dar, ca de obicei, adevărul se ascunde după aparențe. Silviu a fost și a rămas un mare timid, care s-a apărat retrăgîndu-se sub o mască austeră. Renunță foarte greu la ea și deși cu ani în urmă am avut, în anumite împrejurări, serioase controverse pe teme de pregătire a fotbaliștilor și de tactică a jocului (chestiuni vesnic în litigiu), am remarcat întotdeauna la el interesante valențe umane.

Recent am discutat cu el despre trecutul și prezentul echipei unde activează de 20 de ani și, unde, deși n-a realizat performanțe senzaționale, a întemeiat o tradiție, a educat cîteva generații de fotbaliști într-un climat onest.

— Din ce s-a întrupat, cum s-a afirmat în timp, nucleul fotbalistic de la Steagul roșu?

— *S-a născut prin entuziasmul unor oameni din uzină. Cu ani în urmă l-am clădit cu migală, împreună cu ei. Nu erau mulți, dar au fost firi pasionate, sincere, dezinteresate. Încet, încet, orașul s-a trezit cu o reprezentantă în prima divizie. Am fost o echipă de uzină.*

— Acest elan romantic, vital, din perioada de început, a dispărut?

— *Între timp s-au schimbat atît de multe, încît astăzi secția noastră de fotbal a devenit ceva abstract, aproape că nu există. Nu mai avem suport. Mă întreb cui aparținem și nu găsesc răspuns. Mai este ceva. Vremea echipelor de uzină a trecut. Organizarea producției a evoluat enorm, necesitățile unei echipe de fotbal pentru performanță sînt altele. Conținutul celor două entități s-a modificat structural, în schimb, relațiile dintre ele au devenit reciproc neconvenabile.*

— Conducerea clubului v-a sprijinit?

— *Președintele, tov. Gh. Indrei, este atașat echipei, dar clubul, în formula actuală de organizare, nu are putere. Mijloace financiare foarte modeste, vizibile pînă și în chestiuni de echipament (deci nu le mai amintesc și pe celelalte). Ajutor de genul: „Jucătorii X sau Y nu sînt buni, dă-i afară; ar trebui să jucăm retras pe dreapta și avansat pe stînga" etc etc. primim cu ghiotura. Unii fac chiar risipă cu astfel de sfaturi sterile, dar nu ne interesează. Cînd se va înțelege, o dată pentru totdeauna, că astfel de probleme sînt exclusiv de competența antrenorilor, atașamentul și prețuirea conducătorilor, suporterilor etc., trebuind să se manifeste pe alte direcții?*

— Definiți climatul actual, existent în jurul echipei Steagul roșu.

— *Indiferență, rivalitate acerbă cu numeroase implicații între noi și Tractorul și încă ceva exprimat prin următoarea recomandare pe care ne-au făcut-o unii: „luați echipa și duceți-vă cu ea unde știți". Nu sînt în stare să calific această „invitație", dar ea m-a demoralizat. Cuiva din afară i-ar părea de nesuportat. Noi, antrenorii (mă refer și la Proca) mai rezistăm datorită sprijinului afectiv. De 20 de ani viața noastră a făcut corp comun cu bucuriile și necazurile acestei echipe, iar majoritatea jucătorilor de la Steagul roșu sînt oameni integri, sinceri, capabili să trăiască la unison, acel din ce în ce mai rar sentiment de club. Sîntem o familie unită la bine și la rău. Excepțiile (Roma, Ioniță) apar rar și sînt eliminate.*

— Ce alte elemente au mai determinat fragilitatea echipei în această toamnă?

— *Pierderea lui Năftănăilă, indisponibilitățile: Gane, Goran și Iordache, operați de menisc. Accidentările lui Pescaru și Györfi. Năftănăilă, Gane, Pescaru și Györfi au fost, dacă vreți, latura calitativă a echipei.* După etapa a 3-a am fost obligați să promovăm 8 tineri în divizia națională. Această schimbare bruscă de efectiv a perturbat echilibrul formației. Lipsa de experiență a debutanților, valoarea modestă a unora dispariția omogenității și a elementelor de tactică colectivă au făcut ca echipa să devină vulnerabilă. *Toate neajunsurile de care v-am vorbit pînă acum au coincis și s-au agravat reciproc. Indiferența și celelalte atitudini negative față de noi s-au accentuat tocmai acum.*

— Am văzut meciul dumneavoastră cu A.S.A. Tg. Mureș. Echipa începe parcă să „zîmbească". Sînt cîțiva tineri extrem de înzestrați.

— *Într-adevăr. Și pe lîngă cei patru despre care ați scris vom mai introduce în primăvară pe Serbănoiu și Todirașcu, doi juniori născuți în 1950, crescuți în centrul nostru. Intenționăm să-l transferăm și pe Nicolae de la Chimia Făgăraș și să acordăm dezlegarea lui Selymesi și Goran. Contînd pe acest buchet de talente autentice, pe reintrarea lui Gane (s-a resimțit enorm lipsa acestuia) și pe etapa pregătitoare de iarnă, am putea să lansăm în primăvară ofensiva spre cota celor 25 de puncte, realizată cînd mulți erau sceptici și în returul campionatului trecut.*

— Să ne mai descrețim puțin frunțile, discutînd despre centrul de copii și juniori. Cum merge, care sînt perspectivele recoltei și altele?

— *Pînă să avem centru, n-au prea existat condiții pentru oră, vom avea și terenuri de antrenament. Unul gazonat, altul cu zgură. „Rezultatele" încep să bată la porțile primei echipe. Mai înainte am amintit de Todirașcu. Mari perspective au Nica, Adam și alții. Ne trebuie o sală de forță, fiindcă dorim să ne preocupăm, din ce în ce mai mult, de dezvoltarea fizică a fotbaliștilor. Ion Vasile este extrem de înzestrat, dar are o slabă pregătire atletică, n-a fost învățat nici măcar să alerge corect. Ne gîndim și la necesitatea unei săli cu zgură pentru antrenamentul tehnic. La Brașov 5 luni pe an este zăpadă, fapt care îngreunează enorm pregătirea tehnică a fotbaliștilor de toate vîrstele. Tot grupul antrenorilor de la Steagul roșu vrea să sporească randamentul centrului de copii și juniori, cu intenția ca el să devină principalul furnizor de jucători, capabili de performanță. Sper că pe viitor regulamentul de transferări nu va mai avantaja anumite cluburi ai căror emisari au și început să dea tîrcoale tinerilor fotbaliști formați la noi.*

— Recent, s-au împlinit 20 de ani de cînd sînteți antrenor la Steagul roșu. Un record de constanță unic într-o profesie unde regula este peregrinarea. Nu vă întreb dacă s-a aniversat (termenul nu e de loc exagerat) evenimentul. Ci dacă a fost măcar semnalat în cadrul clubului?

— *Nu.*

— Sperați să evitați retrogradarea?

— *În decembrie trecut aveam tot 9 puncte și totuși ne-am salvat. Acum mi se pare mai greu, fiindcă în subsolul clasamentului sînt 3 echipe bucureștene care în retur vor urca (au mijloace incomparabil mai puternice decît noi). Și totuși e posibil să ne revenim, dar condiționat. Dacă anomaliile de fond pe care le-am relatat vor dispare, dacă echipa va putea munci într-un climat normal.*

În fața unei relatări limpezi, concluziile ziaristului devin de prisos...

Romulus BALABAN

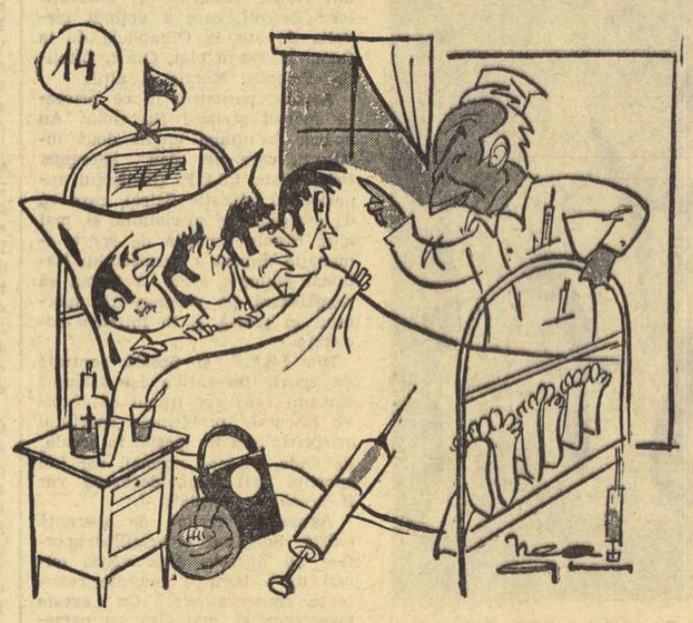

Ploieșteanu: — Cred că ar fi timpul să ieșiți din... rezerva asta!
desen de **Neagu Rădulescu**

Dialog cu cititorii

În numele unui grup de profesori ai liceului „Emil Racoviță" din Cluj, tovarășul **Radu Sotic** ne-a trimis o scrisoare (înaintea meciului de la București cu reprezentativa R. D. Germane) în care se exprimă părerea că Barbu ar fi mai util în echipa națională decît Sătmăreanu. Din nefericire (totuși), miercuri s-a putut constata că opinia profesorilor clujeni este întemeiată. De fapt, încă după partida de la Berlin s-a discutat la una din ședințele Biroului federației de fotbal problema înlocuirii lui Sătmăreanu cu Barbu. Dar anumiți membri ai Biroului, care au uitat se pare că fotbalistul pitestean a jucat cu destul succes în echipa sa de club și pe postul de fundaș de margine, au insistat pentru menținerea lui Sătmăreanu. Acum, probabil, că și lor le pare rău. În ceea ce ne privește, noi sîntem pentru folosirea lui Barbu (așa cum am și cerut înaintea meciului de la Berlin), pentru că este unul din cei mai tehnici apărători români.

★

O tînără pasionată de fotbal, **Marinela Ene**, elevă în clasa a X-a E a liceului „Nicolae Bălcescu" din Brăila (adresa: str. Plevna nr. 99 — Brăila) ne roagă să intervenim pe lîngă Pircălab pentru a-i trimite o fotografie însoțită de autograf. Este drept că cererea a fost exprimată imediat după meciul cu echipa R. F. a Germaniei. Acum, însă... În orice caz, n-ar fi frumos ca înaintașul dinamovist să ignore acum dorința tinerei sale simpatizante.

★

Într-o scrisoare cam „tare" un cititor care nu-și divulgă (probabil din jenă) decît numele (**Ion Popescu** din București) ne acuză că îl ignorăm în mod preconceput pe Dobrin pentru a nu „periclita perna moale a adulatului dv. — Constantin". Un asemenea repros este atît de absurd încît nici n-ar merita să fie luat în considerație. Poate, însă, că autorul scrisorii nu este rău intenționat, ci are numai o imagine deformată a realității. În acest caz trebuie să-i amintim că la meciul de la Berlin au „încăput" în echipă atît Dobrin cît și Constantin (deci prezența unuia nu o exclude întotdeauna pe a celuilalt, ca să vorbim de o concurență aprigă între ei). Se pare, de asemenea, că tov. Popescu nu citește consecvent ziarul nostru, pentru că altfel ar fi remarcat declarațiile făcute de Dobrin după meciul cu R. F. a Germaniei și publicate de noi la rubrica de fotbal. În altă ordine de idei, credem că este total nepotrivit (ca să nu spunem altfel) de a-l considera pe Dobrin o mare vedetă, iar pe Constantin ca „un bătrîn cu reflexe tocite și încorsetate în schemele demodate ale W.M.-ului", așa cum face tov. Popescu. Avem toată stima pentru Dobrin, apreciem calitățile lui, dar n-avem nici un drept să-l ponegrim pe Constantin, de la care chiar tînărul înaintaș piteștean poate lua exemplu în ceea ce privește comportarea în teren.

★

Referindu-se la greutățile pe care le-au întîmpinat uneori echipele românești în străinătate pentru a se antrena pe stadioanele ce urmau să găzduiască jocurile oficiale, tovarășul **Mihail Iupceanu** din București, str. Carol Knappe 74, propune ca federația noastră să aplice același tratament echipelor străine ce vin la noi în țară. Sugestia cititorului nostru ni se pare inacceptabilă. Ospitalitatea tradițională a poporului nostru a devenit atît de recunoscută și apreciată încît nu ne putem cobori pînă la a răzbuna niște șicane pe care ni le fac alții.

★

Mai mulți **suporteri ai Rapidului**, care au însoțit echipa feroviară la Torino, ne-au semnalat atitudinea de deplină sportivitate avută de publicul italian față de mica galerie gîlcevitoare. Spectatorii torinezi au apreciat faptul că suporterii echipei bucureștene au însoțit-o la o atît de mare distanță pentru a o susține din răsputeri în tot timpul meciului. Sîntem siguri că și publicul bucureștean se va comporta miercuri în același mod prietenesc față de susținătorii campioanei Italiei.

★

Suspendarea jucătorilor Răcelescu și Mihăilă de la Politehnica Timișoara, pentru lovirea arbitrilor într-un recent meci disputat la Baia Mare, constituie tema unei scrisori pe care ne-a trimis-o inginerul **Dumitru Felea** din Tr. Severin.

După cum ne-am dat seama, cititorul nostru nu este prea convins de justețea sancțiunii aplicate, punînd sub semnul întrebării atît relatarea apărută în ziar de la acel meci, cît și imparțialitatea arbitrului. Nu știm ce ar fi vrut tov. Felea să cuprindă relatarea la care se referă (ea a fost transmisă de corespondentul nostru din Baia Mare), dar știm în schimb foarte bine că oricare ar fi vina unui arbitru la un meci este inadmisibilă insultarea (și cu atît mai mult lovirea) sa de către iucători. Din acest punct de vedere nu poate exista nici un pic de îngăduință.

★

Tovarășul **Gicu Serigu** din București, str. Compozitorilor nr. 26, ne atrage atenția că uneori fotografiile care apar în ziarul nostru sînt foarte sterse, neputîndu-se distinge clar ceea ce reprezintă ele. Este justă observația, dar vina nu ne aparține nouă, ci tipografiei. În repetate rînduri redacția a sesizat conducerea tipografiei asupra acestei chestiuni, dar calitatea tiparului (în cazul ilustrației) lasă în continuare de dorit.

C. FIRĂNESCU

SĂ NU FIE, DIN NOU, PREA TÎRZIU!

După eșecul fotbaliștilor noștri juniori

Așadar, fotbaliștii noștri juniori n-au reușit în acest an să îndreptățească speranțele celor care-i vedeau urcînd noi trepte pe drumul afirmării europene. Ei au fost stopați în tentativa de calificare printre cele 16 finaliste ale turneului U.E.F.A., programat anul viitor în Franța, de echipa Ungariei învinsă la Pitești cu 2—1, dar victorioasă, duminica trecută, pe teren propriu cu un categoric 4—0.

La drept vorbind, după avantajul de numai un gol luat de echipa română în meciul tur, și mai ales avînd în vedere calitățile probate de fotbaliștii unguri, ne exprimam serioase îndoieli în privința calificării noastre, pe care o vedeam realizată numai în condițiile unui joc bun, ofensiv, la Budapesta, în meciul retur. Dar, după cum subliniam în cronica meciului, echipei noastre i-a fost recomandată o tactică de apărare, de păstrare cît mai mult timp a balonului în propriul teren. Și aceasta din primul minut! O asemenea concepție s-a dovedit falimentară, costînd scump echipa noastră. Ea a rezistat o bună bucată de timp, dar apoi, inevitabil, a cedat.

Pentru a respecta adevărul, vom arăta însă și alte cauze care au determinat insuccesul de la Budapesta: antrenorii Gh. Ola și N. Tătaru nu au putut alinia cea mai bună garnitură, din cauza unor accidentări survenite în perioada de pregătire a meciului (Tănăsescu, Ispir, Rizea, Iordănescu — jucători cu o pregătire superioară unora dintre cei care au jucat); nu au fost luate la timp măsurile ce se impuneau pentru întărirea apărării pe partea stîngă, unde Viciu era regulat depășit de incisiva și rapida extremă dreaptă Radics; tradiționala ineficacitate a echipelor noastre de fotbal, manifestată mai ales în partidele disputate în deplasare, a fost confirmată și în jocul juniorilor, Ștefănescu, Ciolan și Dumitru nereușind să concretizeze situații dintre cele mai favorabile și ratînd astfel șansa de a nu pierde „la zero".

Dar, dincolo de aceste aspecte, juniorii români au fost învinși la Budapesta deoarece au întîlnit în echipa R. P. Ungare un adversar superior din punctul de vedere al activității și experienței competiționale, o echipă alcătuită din jucători cu un consistent rodaj în grele jocuri de campionat și internaționale, fotbaliști cu o precis conturată concepție tactică, cu o impresionantă maturitate de joc. (În paranteză fie spus, imediat după meci Branikovics a părăsit Budapesta pentru a ajunge din urmă prima echipă a Ungariei în lungul turneu pe care aceasta îl întreprinde în America de Sud, turneu în care el îi va înlocui pe celebrul Albert, iar alți doi juniori, care au jucat în partida amicală din octombrie, — Farcas și Kosma — sînt selecționați în reprezentativa olimpică a Ungariei, aflată și ea în turneu în America de Sud).

Și atunci, se impune să vedem cu luciditate adevăratul raport de forțe dintre cele două echipe, să ne gîndim la ceea ce ar trebui făcut pentru ca în viitor să avem fotbaliști de 17—18 ani bine pregătiți, cu o bogată experiență competițională care să poată face față cu succes unor dificile confruntări internaționale. Renunțînd la o practică nesănătoasă, federația noastră de fotbal a aliniat, în ultimii doi ani, în turneul U.E.F.A. juniori care s-au încadrat în limitele de vîrstă impuse. Și e foarte bine că s-a procedat așa. Dar s-a văzut, mai ales în meciurile cu echipa R.P. Ungare, că acești tineri, proveniți de regulă de la echipe de divizia C sau din campionatul de juniori, sînt „necopți" și fac cu greu față examenelor internaționale, chiar dacă sînt supuși o perioadă mai îndelungată unei atente și corecte pregătiri.

Concluziile aproape că se impun de la sine. Spre a se crea o largă bază de masă pentru selecție, e necesar ca centrele de juniori din întreaga țară să se bucure de o competentă îndrumare din partea tehnicienilor federației, a organelor sportive regionale, raionale și orășenești, antrenorii salariați care se ocupă de creșterea tinerilor fotbaliști să-și desfășoare activitatea cu pasiune, convingere și cu răspundere, să înțeleagă că de munca lor depind nu numai succesele de azi ale fotbalului nostru, ci și cele de mîine. Campionatul de juniori trebuie să-și găsească o formulă adecvată, stimulativă. Nu ca cel ce se desfășoară acum, în care, în unele meciuri, scorul obișnuit este de 15—0!? Federația va trebui să intervină cu energie pentru reconsiderarea noțiunii de promovare. Trebuie să recunoaștem că mai mulți componenți ai actualei echipe ar avea loc în formațiile de diviziile A și B. Dar, goana după rezultate imediate, după succese facile, face ca echipele noastre, fie ele de „A", „B" sau „C", investesc sume importante în jucători vîrstnici, fără nici o perspectivă (chipurile cu „nume"), în loc să promoveze tineri talentați, cu dorință de afirmare. Avem nevoie azi, poate mai mult decît în trecut, de fotbaliști tineri cu personalitate, cu maturitate de joc, nu numai pentru echipa reprezentativă de juniori, ci și, am văzut-o prea bine, pentru prima garnitură a țării.

Or, se știe, talentele nu pot apărea din senin. Trebuie muncit mult pentru depistarea, pentru instruirea și creșterea lor. Iată o activitate căreia toți specialiștii noștri trebuie să i se dedice total, căci de modul cum se va munci cu tinerii în perioada următoare depind, în mare măsură, perspectivele fotbalului românesc, rezultatele lui de mîine. Și ar fi păcat să înțelegem aceasta prea tîrziu, cum s-a mai întîmplat — nu o dată — în trecut.

Constantin MACOVEI
Pompiliu VINTILA

Simbătă și duminică,

TREI RESTANȚE ÎN DIVIZIA A

● Azi, în Giulești: RAPID—JIUL ● Mîine, la București și Pitești, două jocuri decisive pentru stabilirea liderului de toamnă: STEAUA—PETROLUL, F. C. ARGEȘ—PROGRESUL

Simbătă un meci, duminică alte două... „Bucățică cu bucățică" încropim cîte o etapă și ajungem la finalul acestui tur de campionat. Pentru niște visuri — da, au fost numai visuri — am sacrificat poate cea mai frumoasă și (sigur) cea mai interesantă dintre cele 13 etape: pe ultima, care are darul să ne spună cine va rămîne pe prima poziție pînă la primăvară.

Duminică, la București și Pitești, au loc jocurile din cadrul etapei a XIII-a: STEAUA — PETROLUL și F.C. ARGEȘ — PROGRESUL. Privite prin prisma clasamentului, ele sînt deosebit de interesante. (Nu știm dacă și din punct de vedere al calității vor corespunde). Să ne aruncăm privirea asupra pozițiilor celor patru combatante. Progresul și Petrolul aleargă după puncte pentru a avea o iarnă mai liniștită. Dar cel mai important lucru este acela că la Pitești și București își dispută șansele cele două echipe cu pretenții de lider: Steaua și F.C. Argeș.

Ieri am sunat la telefon cele patru cluburi „împricinate". I-am căutat pe Ștefan Covaci, Ion Bălănescu, Ilie Oană și Cornel Drăgușin. Ne interesau amănunte despre pregătirile echipelor și, bineînțeles, voiam să cunoaștem formațiile care vor intra pe teren. De fiecare dată am primit același răspuns: este la federație. Așa că, am poposit la F.R.F. Într-o pauză a unei ședințe cu antrenorii echipelor divizionare, i-am reunit la o masă pe cei patru, cerîndu-le datele ce ne interesau. Răspunsurile au venit cu oarecare greutate. Toți, circumspecți, reținuți. Cu greu au putut fi încropite două, trei vorbe. (Probabil, doreau să țină secret... tacticile!). Dar, cum trebuie să încheiem acest tur de campionat, și poate mai mult ca oricînd, să-i acordăm o atenție sporită principalei competiții interne, au trebuit să spună ceva.

La Pitești, pregătirile au continuat cu trei antrenamente pe săptămînă, ne spunea antrenorul **Bălănescu**. Jucătorii sînt hotărîți să termine turul cu un meci cît mai aproape de ceea ce pretinde publicul de la ei. Dobrin nu va juca. Formația probabilă va fi: **Coman — I. Popescu, Barbu, I. Ștefan, Ivan — Ioniță (Olteanu), Prepurgel — Nuțu, Kraus, Turcan (Eftimie), Jercan.**

Desi grăbit, Cornel Drăgușin a acceptat, totuși, să ne dea cîteva date: „Pregătirile au continuat normal. Am pus accent pe explorările funcționale făcute la centrul sportiv. Oaidă e accidentat". Apoi, cînd l-am întrebat de formație, antrenorul Drăgușin ne-a dat tot lotul. Nu ne mai ostenim să-l mai trecem în aceste rînduri, sperăm însă că va alinia doar „11".

La București, Steaua primește replica Petrolului, adversar mereu incomod pentru militari. După jocul de la Valencia, echipa a făcut zilnic antrenamente pentru ridicarea potențialului fizic. Formația probabilă: **Suciu** (sau **Haidu**, dacă se va reface după accidentul din meciul cu spaniolii) — **Sătmăreanu, Jenei, Dumitru Nicolae, Hălmăgeanu (Rotaru) — Negrea, D. Popescu — S. Avram, Constantin, Soo, Voinea. Rezerve: Tătaru și Manea.**

Și, în sfîrșit, ceva despre Petrolul. Ilie Oană ne comunică: **„Echipa și-a continuat pregătirile, dar avem probleme în alcătuirea formației. M. Ionescu are întindere, dar s-ar putea să joace, Mocanu, tot întindere, nu va fi folosit, ca și Roman (un accident mai vechi)".** Cum nimic nu-i sigur și cum Petrolul stă prost cu eficacitatea, vom arăta că înaintarea în acest joc va fi aleasă dintre Bădea, Dridea I, Oprișan, Grozea și Moldoveanu.

Dridea a reușit să pătrundă în dispozitivul advers, dar mingea expediată de el va fi apărată de Suciu. (Fază din meciul Steaua-Petrolul, disputat în campionatul trecut). Foto: V. Bageac

★

Stadionul Giulești găzduiește astăzi, de la ora 14, meciul restanță din etapa a IV-a: **Rapid—Jiul.** Ținînd seamă de situația în clasament a celor două formații (Rapid locul 12 și Jiul locul 9), jocul se anunță atractiv. Partida va fi condusă de **Stanislaw Anuszik** (R.P. Polonă) la centru, N. Mogoroașe și N. Cursaru la tușă.

De ce sînt neglijați juniorii?

Anul acesta, la campionatul de juniori din regiunea Hunedoara participă 24 de echipe (2 serii a cîte 12 echipe). După consumarea primei părți, s-a constatat că în desfășurarea sa au existat o serie de deficiențe. Aproape că nu a fost etapă în care să nu se înregistreze neprezentări. Astfel, echipele Surianul Sasciori și Aurul Certej nu s-au prezentat la cîte 3 meciuri, Aurul Zlatna și Textila Sebeș — la 2 partide, Dacia Orăștie, Minerul Uricani și Teliuc — la un joc. Au fost cazuri, cînd unele formații, ca de exemplu Surianul Sasciori, Aurul Certej, Unirea Alba Iulia, Textila Sebeș, au folosit jucători care au depășit cu mulți ani vîrsta junioratului. De asemenea, la majoritatea participantelor în campionat se observă o slabă preocupare pentru asigurarea echipamentului, iar de pregătirea juniorilor se ocupă persoane fără să aibă calificarea necesară.

Modul în care este organizat și felul în care se desfășoară campionatul de juniori în regiunea Hunedoara poartă pecetea formalismului. Din această cauză, competiția rezervată juniorilor nu constituie un mijloc de afirmare a elementelor talentate, care să fie promovate în echipele din diviziile superioare.

Cornea Titu, coresp.

181110 LEI LA PRONOSPORT

Astăzi este ultima zi pentru depunerea buletinelor la concursul Pronosport de mîine, la care se acordă în cadrul premiului excepțional de 75 000 lei un autoturism „FIAT 850" și 31 000 lei în numerar în afara premiilor obișnuite în bani.

Iată programul concursului Pronosport de mîine: I: Atalanta — Banerossi; II: Bologna — Varese; III: Brescia — Milan; IV: Cagliari — Spal; V: Internazionale — Torino; VI: Juventus — Napoli; VII: Mantova — Roma; VIII: Sampdoria — Fiorentina; IX: Foggia — Pisa; X: Lazio — Venezia; XI: Messina — Bari; XII: Livorno — Lecco; XIII: Novara — Cattania.

Pentru a veni în sprijinul participanților dornici să cunoască din vreme programul concursului Pronosport nr. 50 de duminică 17 decembrie 1967 îl publicăm mai jos:

I: Brescia — Juventus, II: Cagliari — Lanerossi; III: Fiorentina — Atalanta; IV: Internazionale — Sampdoria; V: Roma — Bologna; VI: Spal — Mantova; VII: Torino — Milan; VIII: Varese — Napoli; IX: Venezia — Livorno; X: Monza — Padova; XI: Genoa — Reggiana; XII: Lecco — Palermo; XIII: Modena — Lazio.

Tragerea următoare va avea loc vineri 15 decembrie a.c. în București.

LOTO DIN 8 DECEMBRIE 1967

47 86 25 46 52 75 42 59 9 40 67 28
FOND DE PREMII: 804 906 lei.

PREMILE CONCURSULUI PRONOSPORT NR. 48 DIN 3 DECEMBRIE 1967

Premiul excepțional: 1 variantă a 75 000 lei (un autoturism „Moskvici 408" cu 4 faruri și radio plus 20 500 lei în numerar); Categoria a II-a: 1 variantă a 106 110 lei și categoria a III-a 6,5 variante a 24 486 lei.

Report categoria I: 83 425 lei.

Premiul excepțional a revenit participantului Bagole Gheorghe din București, totalizînd 181 110 lei.

Știri, știri

CONSFĂTUIRE LA PROGRESUL

Clubul sportiv Progresul invită pe suporterii și simpatizanții săi să participe la consfătuirea care va avea loc luni 11 decembrie, ora 17, în sala clubului Finanțe-Bănci din str. Doamnei nr. 2. La consfătuire participă întreg lotul echipei de fotbal. După discuții, va rula un film în premieră.

SESIUNE DE COMUNICĂRI LA RAPID

Clubul sportiv Rapid organizează în ziua de 16 decembrie, ora 8,30, sesiunea anuală de comunicări științifice cu tema: **„Metode moderne de antrenament pe probe și ramuri de sport".** Participă antrenorii și tehnicienii clubului precum și invitați din partea organizațiilor sportive din Capitală.

Unde mergem?

ÎNTÎLNIRI INTERNAȚIONALE

HALTERE: Sala Dinamo, de la ora 18, România — Polonia (juniori).

POPICE: Arena Voința, de la ora 8.30, „Cupa orașului București".

CAMPIONATE REPUBLICANE

FOTBAL: Stadionul Giulești, ora 14, Rapid — Jiul (restanță a diviziei naționale A).

BASCHET: **Sala Floreasca**, de la ora 17, meciurile Voința București — Academia Militară (m. B), I.C.F. — Voința Brașov (f. A), Construcții — I.C.F. (m. B); **sala Giulești**, de la ora 17, meciurile Universitatea București — Progresul București (m. B), Rapid — Voința București (f. A), I.C.H.F. — Petrolul Ploiești (m. B); **sala Constructorul**, de la ora 17, meciurile Școala sportivă nr. 1 București — Olimpia T. V. București (f. B), Constructorul — Politehnica București (f. A), I.C.F. II — Arhitectura (f. B).

SPORT LA TELEVIZIUNE

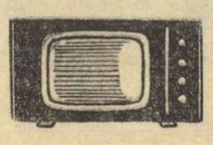

Ora 13,55 — transmisie de la stadionul Giulești, meciul de fotbal Rapid — Jiul Petroșeni.

Ora 23,10 — emisiunea „Telesport". Din cuprins: reportaje filmate de la întîlnirea internațională de haltere dintre echipele de juniori ale României și Poloniei, de la „Cupa orașului București" la popice, de la finala interzonală a „Cupei Davis" și de la întîlnirea de rugbi Scoția — Noua Zeelandă.

★

În cadrul emisiunii „Stadion" de aseară, telespectatorilor le-a fost rezervată o plăcută surpriză: filmul „Lupte", realizat de studioul de televiziune București. El înfățișează tineretului sportiv din țara noastră frumusețea acestui sport milenar, calitățile pe care le dezvoltă: forță, dîrzenie, îndemînare, curaj. Filmul, un adevărat poem, s-a bucurat de un comentariu adecvat, care a subliniat momentele drumului spre măiestrie, realizate cinematografic dens, cu simț selectiv ce relevă o profundă cunoaștere a acestui sport. Realizarea constituie un argument propagandistic admirabil pentru sport.

Inițiativa televiziunii — prezentarea sportului din alte unghiuri decît cele cunoscute spectatorilor — este demnă de reținut. Am sugera realizarea unor pelicule asemănătoare și în celelalte sporturi, pătrîndu-se ingeniozitatea în surprinderea momentelor.

— n. —

Actualitatea internațională

Fotbal pe glob

MEXIC — UNGARIA 2—1!

Peste 70 000 de spectatori au urmărit la Ciudad de Mexico meciul internațional amical de fotbal dintre echipele selecționate ale Mexicului și Ungariei. Fotbaliștii mexicani au terminat învingători cu scorul de 2—1 (1—1). În prima repriză, punctele au fost marcate de Varga și Borja. Golul victorios a fost realizat de Fernando Bust în minutul 73.

ÎN PRELIMINARIILE TURNEULUI OLIMPIC

La Yaounde, capitala Camerunului, s-a desfășurat meciul tur dintre selecționatele de fotbal ale Camerunului și Ghanei, contînd pentru preliminariile turneului olimpic. Au cîștigat gazdele cu scorul de 1—0 (1—0). Returul se va disputa la Accra la 17 decembrie.

ÎN TURNEU ÎN AMERICA DE SUD

Reprezentativa secundă de fotbal a Ungariei și selecționata olimpică a Cehoslovaciei, care întreprind în prezent un turneu în America de Sud, au evoluat la Guayaquil. Fotbaliștii maghiari au întîlnit formația Emelec, pe care au învins-o cu scorul de 2—0 (1—0) prin golurile marcate de Katona (min. 20) și Puskas (min. 65).

Echipa olimpică a Cehoslovaciei a avut ca adversară formația Barcelona Guayaquil. Întîlnirea s-a încheiat cu un rezultat de egalitate: 1—1 (0—0). Au înscris: Bartalski (min. 47) pentru oaspeți și Calderon (min. 67) pentru gazde.

● Continuîndu-și turneul în Japonia, echipa sovietică de fotbal T.S.K.A. Moscova a jucat la Osaka cu echipa reprezentativă a țării. Fotbaliștii sovietici au obținut victoria cu scorul de 2—0 (1—0). Jocul a fost urmărit de peste 20 000 de spectatori.

● Echipa cehoslovacă de fotbal Slavia Praga și-a început turneul în Noua Zeelandă jucînd la Christchurch cu echipa locală Canterbury. Fotbaliștii cehoslovaci au cîștigat cu scorul de 7—1 (4—0). Cel mai bun jucător al învingătorilor a fost atacantul Vesely, autorul a trei goluri.

● În „Cupa Europei Centrale" la fotbal, la Ostrava, echipa cehoslovacă Banik a învins cu 3—2 (3—2) echipa Cagliari. În primul meci, fotbaliștii italieni cîștigaseră cu 6—0 și s-au calificat pentru turul următor. În alt meci contînd pentru aceeași competiție, Spartak Trnava a întrecut cu 2—1 (1—0) pe A. S. Roma. Returul va avea loc la Roma.

ITALIA
PERSPECTIVELE SE ÎNTREVĂD MAI BUNE

În centrul de pregătire a sportivilor școlari de la Roma sînt crescuți continuatorii frumoaselor tradiții ale scrimei italiene.

Există în Italia o problemă a sportului în școală? Există, desigur. Și dacă ea nu era cunoscută în momentul cînd a luat ființă școala, problema s-a pus totuși din momentul apariției sportului și, din păcate, a rămas pînă astăzi în picioare, fără să-și fi găsit o rezolvare satisfăcătoare și concretă.

Motivele sînt multe: mai întîi, mentalitatea învechită a multor profesori care văd în sport o manifestare recalcitrantă sau — tot atît de grav — ostilitatea multor părinți care preferă să-și vadă copiii ofilindu-se, decît să-i lase să practice o ramură sportivă. În sfîrșit, o scăzută preocupare în această direcție din partea forurilor conducătoare, care nu au recunoscut încă sportului funcția socială pe care o are. Este clar, deci, avînd în vedere aceste rezerve, că practicarea sportului în școlile italiene a rămas de domeniul inițiativelor cîte unui profesor tînăr sau al unor grupuri de pedagogi cu vederi mai largi.

O organizație — adevărată, un plan de acțiune nu avem. Chiar în universități, unde există „centre universitare sportive", adepții ramurilor sportive sînt foarte puțini și, deci, sînt ușor de înțeles cauzele care au frînat dezvoltarea sportului studențesc. Totuși, teoretic, sportul este materie de învățămînt în școlile elementare și medii, dar mai degrabă găsești în Italia o muscă albă decît un elev căzut la examen din cauza insuficientei pregătiri la această materie...

În acești ani, se vorbește despre reforma școlii și, cum e și normal, se discută și de introducerea masivă a sportului în școală. Dar, pînă acum totul a rămas de domeniul viitorului.

Să luăm, de pildă, înotul. Această ramură, pe care o considerăm fundamentală, ca să nu zicem indispensabilă în viața individului, începe să-și găsească adepți și în rîndurile celor mai conservatori profesori. Este adevărat că în multe școli noi se preconizează construirea unor bazine de înot folosibile de copii de diverse vîrste și acolo unde aceste bazine nu există se organizează cursuri de învățare a înotului, care angrenează masele de tineri în bazinele comunale sau în cele ale marilor societăți.

Alte inițiative s-au născut din îmboldul federațiilor sportive, preocupate de numărul scăzut de practicanți ai ramurilor sportive respective. De exemplu, federația de rugby (una dintre cele mai sărace în practicanți) a încercat, cu slabe rezultate, introducerea sportului cu balonul oval printre elevii școlilor medii și studenți.

ANCHETA NOASTRĂ: Ce loc ocupă educația fizică în școlile din țara dv.?

acțiunea nereușind în școlile elementare din cauza pretinsei dificultăți a acestui sport. Din păcate, în afară de cîteva rezultate bune obținute în mediul universitar, în rest inițiativa a eșuat.

Un sport care cîștigă tot mai mulți simpatizanți în rîndul școlarilor este baschetul. Nenumărate echipe reprezentînd școlile și institutele, nenumăratele turnee care se dispută în fiecare an în diverse orașe italiene. Însăși „națională" italiană este compusă aproape exclusiv din elevi și studenți și din această cauză participarea Italiei la turnee organizate de țări mai îndepărtate întîmpină greutăți de netrecut: examenele. Dar și în acest caz este vorba de o simpatie spontană, nu de o organizație adevărată în cadrul școlilor.

Alte cîteva sporturi nu duc lipsă de campioni autentici. De exemplu, atletismul are mulți campioni din rîndul școlarilor și studenților: Berruti, care a obținut medalia de aur la Olimpiada de la Roma la 200 m plat, Ottoz, Ottolina, Frinolli, Morale și alții.

Așadar, pesimism în ce privește sportul școlar? Nu chiar. Au apărut în ultima vreme două instituții, care ne dau speranțe. Prima este I.S.E.F. (Institutul superior de educație fizică), care va da profesori de specialitate și, mai ales, Școala centrală de sport, emanație directă a Comitetului Național Olimpic, care va trebui să pregătească pe propagatorii sportului în școală și în întreaga societate.

Din I.S.E.F. și Școala centrală de sport, federațiile își așteaptă oamenii care vor trebui să rezolve integral problemele sportului în societate și în special în școală, de unde, în mod normal, vor ieși sportivi mai buni, deoarece vor fi pregătiți multilateral.

Așadar, o fărîmă de speranță există. Sprijinul federațiilor sportive nu lipsește. Este vorba numai de a învinge anumite rezistențe conservatoare. Cu aceste promisiuni și, mai ales, cu oamenii care vor ieși din aceste institute, difuzarea sportului în rîndul maselor de școlari nu trebuie să dea greș. Ceea ce este o dorință a tuturor sportivilor italieni.

Cesare TRENTINI

FRANÇOIS MISSOFFE:

„Marea întrecere de la Grenoble va cunoaște un succes deplin"

- **Bazele sportive își așteaptă oaspeții**
- **Zăpadă „de rezervă"**
- **S-au vîndut bilete în valoare de peste un milion de franci**
- **Cel mai mare interes — pentru patinajul artistic**

La Grenoble, în cadrul unei conferințe de presă, ministrul pentru problemele tineretului și sportului din Franța, François Missoffe, a declarat că organizarea viitoarei Olimpiade albe s-a bucurat de întreaga atenție a oficialităților și speră că marea întrecere sportivă va cunoaște un succes deplin.

Construcțiile olimpice de mare anvergură ca „Stadionul de gheață", patinoarele și diferitele pîrtii pentru întrecerile de schi și bob au fost terminate la timp și acum își așteaptă oaspeții. Au fost luate de asemenea măsuri de prevedere în cazul cînd nu va exista suficientă zăpadă în timpul întrecerilor olimpice. În acest scop cu începere de la 15 decembrie va fi stocată o cantitate de cîteva mii de tone de zăpadă.

Interesul publicului francez pentru Jocurile Olimpice de iarnă, a spus F. Missoffe, este ilustrat de numeroasele cereri de bilete. Pînă acum s-au vîndut bilete în valoare de peste un milion de franci. Un număr de 23 de agenții turistice mondiale se ocupă cu vînzarea biletelor în străinătate. Cele mai multe solicitări au fost înregistrate pentru concursul de patinaj artistic, toate locurile fiind vîndute încă de pe acum.

În cadrul aceleiași conferințe de presă, președintele Comitetului olimpic francez, contele de Baumont, a adresat mulțumiri Comitetului de organizare pentru felul cum și-a îndeplinit sarcinile încredințate în vederea desfășurării în condițiuni optime a acestei importante manifestări sportive.

★

O ploaie de 3 000 de trandafiri (trandafirul este emblema orașului Grenoble) va marca punctul culminant al festivității de deschidere a Olimpiadei albe ce va începe la 6 februarie la Grenoble.

Ceremonia va începe o dată cu sosirea președintelui Franței, generalul Charles de Gaulle, care va lua loc în tribuna oficială împreună cu președintele Comitetului internațional olimpic. Garda republicană va intona Marsilieza și Imnul olimpic, în timp ce sportivii vor defila pe pista stadionului de gheață, cu o capacitate de 65 000 locuri. La ora 16, șeful statului francez va declara deschise întrecerile Olimpiadei de iarnă. Pe un catarg înalt de 30 metri va fi înălțat steagul olimpic cu cele cinci cercuri colorate. Primarii orașelor Innsbruck și Grenoble vor rosti scurte alocuțiuni, după care din elicoptere vor fi lansați mii de trandafiri roșii. La ora 16,30, pe stadion va pătrunde purtătorul flăcării olimpice. El va urca 98 de trepte pe scara în vîrful căreia se află cupa unde va arde timp de două săptămîni focul sacru adus din Olimpia. Jurămîntul olimpic va fi rostit de schiorul Leo Lacroix. Festivitatea se va încheia cu focuri de artificii și marșuri sportive.

SPARTA PRAGA-VOINȚA ARAD 5-4 LA TENIS DE MASĂ

ARAD 8 (prin telefon, de la trimisul nostru). — „La capătul unei întreceri care a ținut încordată asistența aproape trei ore, Voința Arad a ratat de puțin calificarea în semifinala „C.C.E." la tenis de masă. Sparta Praga a ieșit învingătoare la mare luptă, cu 5—4.

Întîlnirea a dat cîștig de cauză formației care a rezistat mai bine din punct de vedere psihic. Scorul s-a menținut egal pînă la setul decisiv din partida a noua, cînd Lidia Sălăgeanu, epuizată nervos, a cedat în fața Mariei Palkova. Dintre sportivele noastre, evoluții deosebite au avut Eleonora Mihalca și Magdalena Lesai — cîștigătoare în cîte două meciuri, la aceleași adversare: Jitka Karlikova și Maria Palkova. De la oaspete, cel mai bine s-a prezentat Marta Luzova, care a repurtat trei victorii.

REZULTATE: Karlikova — Sălăgeanu 2—0 (12, 11), Palkova — Mihalca 0—2 (—8, —14), Luzova — Lesai 2—0 (14, 15), Karlikova — Mihalca 0—2 (—23, —8). În primul set Karlikova a condus cu 19—13 și 20—18. Luzova — Sălăgeanu 2—0 (8, 8), Palkova — Lesai 0—2 (—12, —18), Luzova — Mihalca 2—0 (13, 17), Karlikova — Lesai 1—2 (19, —19, —18). În setul I, Karlikova a avut 17—13, scorul ajungînd apoi la 17—19, și revenind în cele din urmă jucătoarei cehoslovace. Palkova — Sălăgeanu 2—1 (—20, 9, 13).

C. COMARNISCHI

LUZOVA

MIHALCA

Poloiștii dinamoviști, încrezători înaintea meciului cu Pro Recco

(Urmare din pag. 1)

gat titlul fără întrerupere) așteaptă jocul de sîmbătă cu mult optimism. Cunoscutul internațional Eraldo Pizzo, care a preluat de la fratele său Pierro conducerea tehnică a echipei, a făcut pregătiri speciale și a declarat presei că echipa sa va cîștiga la cel puțin două goluri diferență. Dar, cronicarul de specialitate al ziarului „Il Secolo XIX" P. L. Stagno, este de părere că acest avans nu va fi suficient bianco-celestilor pentru retur. *„Pro Recco"* — se afirmă în avancronica amintită — *știe să joace acasă, unde admirabilul public genovez o poartă continuu spre victorie. Dacă aprigii jucători ai lui Dinamo nu vor fi lăsați să-și impună o tactică specială, campioana Italiei își poate asigura avantajul necesar calificării."*

Să vedem, însă, de ce părere vor fi și jucătorii bucureșteni, mai decișî ca niciodată să ajungă în finala competiției. Deocamdată, antrenorul C. Corcec i-a convocat pe cei 11 dinamoviști la un antrenament de acomodare în cursul dimineții, iar seara va avea loc o nouă ședință de pregătire. Toți jucătorii sînt conștienți că îi așteaptă o luptă înverșunată și că vor trebui să facă apel la toată maturitatea cunoștințelor tehnico-tactice pentru a fi scutiți de vreo surpriză neplăcută.

Palmaresul întîlnirilor directe cu Pro Recco este pînă acum favorabil dinamoviștilor: 4—2 la București și 2—3 la Genova în 1966 și 4—3 la Genova în 1967. Care va fi rezultatul celei de-a patra confruntări dintre cele două veritabile nuclee ale reprezentativelor României și Italiei? Răspunsul îl vom avea abia sîmbătă seară, după ultimul fluier (să sperăm de astă dată mai obiectiv) al arbitrului austriac J. Dirnweber.

Iată și echipele anunțate de cei doi antrenori: DINAMO: Csiszer (Frățilă) — Kroner, Zahan, Grințescu, Mărculescu, Novac, Blajec, Popa, Zamfirescu, Mihăilescu; PRO RECCO: Merello (Mortola) — Pizzo, Cevasco, Lavoratori, Lonzi, Guerrini, Chibelini, Marchisio, Maraschi.

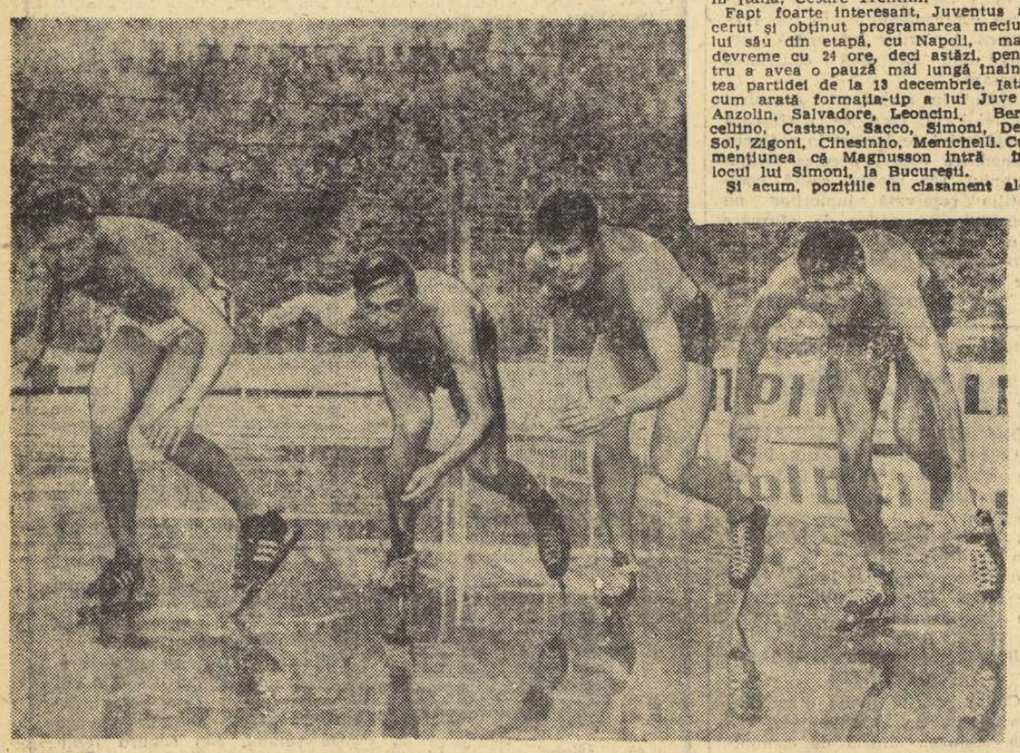

În aceste zile, cînd iarna își amînă mereu sosirea pe continentul european, soarele încălzește ca vara gheața artificială a patinoarului de altitudine de la Inzell (R.F.G.). Viteziștii vest-germani profită, făcînd antrenamente în slipuri de baie...

Foto: I. N. Bild

PANORAMIC SPORTIV EXTERN

În acest început de iarnă atît de primăvăratecă, parcă nici nu-ți vine să crezi că sezonul de schi și patinaj a și parcurs cîteva săptămîni din calendarul său de competiții. Mai aproape de peisajul ce ne înconjoară cotidian, mai firești deocamdată, apar întîlnirile care au ca scenă încă gazonul palid al stadioanelor. Iată de ce ochii cititorului caută în gazeta de azi, în primul rînd, știrile care dau răspuns la întrebări ca acestea: ce vor face băieții din XV-le nostru în luptă cu „cocoșii galici"? În ce formă se află „Juve", viitoarea adversară a Rapidului într-un dificil examen al fotbaliștilor noștri mereu încărcați de corigențe? Fiindcă la prima răspunde pe larg, în alte coloane, trimisul nostru special la Paris, începem cu punctul doi.

De cînd a marcat golul victorios în poarta lui Răducanu, suedezului Roger Magnusson i-au crescut și mai mult acțiunile în lotul Juventus-ului. De fapt — amănunt de reținut — Magnusson a fost achiziționat de clubul torinez numai pentru partidele din „Cupa campionilor europeni", el neavînd încă drept de joc în campionatul Italiei, conform regulilor draconice care îngrădesc importul de fotbaliști în peninsulă.

Magnusson este acum preferatul lui H.H. 2 (citiți — Heriberto Herrera) și antrenorul îi acordă credit necondiționat. Împreună cu De Paoli și Zigoni, suedezul a fost, de altfel, cel mai bun om în cantonamentul de la Pinerolo, lîngă Torino, unde Juve s-a pregătit pentru etapa de campionat, dar mai ales pentru meciul-retur de la București — ne-a transmis ieri prin telex corespondentul nostru în Italia, Cesare Trentini.

Fapt foarte interesant, Juventus a cerut și obținut programarea meciului său din etapă, cu Napoli, mai devreme cu 24 ore, deci astăzi, pentru a avea o pauză mai lungă înaintea partidei de la 13 decembrie. Iată cum arată formația-tip a lui Juve: Anzolin, Salvadore, Leoncini, Bercellino, Castano, Sacco, Simoni, Del Sol, Zigoni, Cinesinho, Menichelli. Cu mențiunea că Magnusson intră în locul lui Simoni, la București.

Și acum, pozițiile în clasament ale celor două echipe care se întîlnesc azi într-o partidă care va oferi desigur o indicație prețioasă pentru a determina forma viitorilor noștri adversari:

2. Napoli	10	4 5 1 11: 8 13
9. Juventus	10	3 4 3 10:10 10

Spre cupola în forma unui imens capac de zaharniță urcă, printre stîlpi de țevărie, nesfîrșite limbi albăstre de fum de țigară. Un megafon răguși aruncă pretutindeni sunetele sincopate ale unui one-step tocit, ori același valse-musette repetat la nesfîrșit de vocea lui Georges Milton, cîntărețul la modă. Jos, sub focul reflectoarelor, se prelinge neîncetat pe pista de parchet panglica multicoloră a cicliștilor. Tribunele însoțesc cu strigăte și aplauze fiecare sprint premiat de Dubonnet sau St. Raphael: „Allez Tonin!" „Bravo Maurice!" Tonin este un as al pistei și „oselei, faimosul Antonin Magne, iar Maurice nu e altul decît Archambaud unul din pionierii recordului orei care avea să dea atîtea bătăi de cap cerberilor casutății anti-doping, peste vreo 30 de ani.

Așa arăta Vel-d'Hiv, bătrînul velodrom de iarnă din Paris, pe la 193... Azi, dispărut de pe harta capitalei Franței, locul i-a fost luat de alte piste cu acoperiș, unde sprinturile anunțate de crainic se succed cu tot atîta frenezie. A început seria curselor de „6 zile", competiții ale pistarzilor profesioniști care fac acum ocolul orașelor cu tradiție în ciclismul pe velodrom.

Probabil că mulți dintre cititori nu au o idee prea precisă despre modul cum se dispută asemenea curse. Le vom spune că este o competiție cu perechi de concurenți care aleargă „cu schimbul", aproape fără întrerupere. În timp ce unul dintre pistarzi pedalează în cursă, coechipierul său se odihnește, poate să tragă și un pui de somn. O oră, două, cel mult, apoi trezit de antrenor el se grăbește să schimbe pe partener în șa. Din zori pînă noaptea tîrziu, în timp ce tribunele primesc mereu alte rînduri de spectatori, așii pedalei continuă cursa trepidantă căutînd să adune cît mai multe puncte în sprinturi și să înscrie distanța cea mai lungă. Se merge uneori și cu 80 km pe oră. La ceasurile tîrzii de noapte velodromul se închide pentru toaleta tribunelor și a pistei. Atunci fiecare „tandem" de concurenți are un răstimp de somn liniștit (4—6 ore). Apoi, dimineața cursa se reia pînă la capătul celor 6 zile.

Pînă acum s-au disputat trei dintre marile curse „Six-jours" ale sezonului 1967—68, în Europa. Ultima la Zürich, a fost cîștigată de cuplul Sercu-Bugdahl. Belgianul Patrick Sercu, campion olimpic la Tokio, se arată un specialist al acestei probe specific profesioniste. El rămîne în fruntea eșalonului, deși a schimbat pe ultimul său partener, campionul mondial Eddy Merckx, pentru mai puțin celebrul Klaus Bugdahl.

Acum, cursa în ovalul velodromului se reia la Amsterdam,

Facem joc, totuși, adevăratelor sporturi de sezon. Hocheiștii, abia ieșiți din focul luptei după turneul de la Moscova, pregătesc bagajele pentru noi întreceri, în timp

PATRICK SERCU

ce patinatorii evoluează în mai multe competiții puse sub semnul pregătirilor în vederea „Olimpiadei albe".

Trei mari concursuri de patinaj artistic figurează pe calendarul acestui început de decembrie. Unul, rezervat juniorilor, se încheie azi la Viena, în timp ce alte două iau startul, la Zagreb și Banska Bistrica (Cehoslovacia). Ultimul este și cel mai important. Pentru prima oară evoluează campionul mondial și european Emerich Danzer. Principalul său oponent: Ondrej Nepela. Reapare grațioasa patinatoare franceză Nicole Hassler care își anunțase prematur retragerea după insuccesul său de la mondialele de anul trecut. Se vede că Nicole s-a răzgîndit. Ea vrea să fie gazdă primitoare pentru viitorii oaspeți ai Olimpiadei din orașul ei de reședință — Grenoble. După aceasta, elita patinatorilor se deplasează la Moscova unde, săptămîna viitoare, întrecerile în precizia desenului pe gheață și temeritatea figurilor libere continuă.

Olimpicii schiului intră la primele probe practice, după săptămîni de pregătire. La St. Moritz a fost numai o avanpremieră a marilor concursuri, al căror start adevărat se dă la Val d'Isère, în „Criteriul primei zăpezi".

Ca totdeauna, la urmă, cîteva mențiuni telegrafice: 9.XII — la Barcelona încep campionatele mondiale de patinaj viteză pe rotile; 10.XII — campionatele de box ale Asiei, la Colombo; 11.XII — Zuidlaren (Olanda), concurs hipic internațional; 12.XII — finalele competiției europene de tenis pe teren acoperit, la Stockholm; 14.XII — tragere la sorți în sferturile de finală, în competițiile de fotbal inter-cluburi; 15.XII — turneu de hadbal în Spania; 15.XII — reintră Nino Benvenuti, într-un meci demonstrativ pe ringul de la „Palazzo dello sport" din Roma, în compania lui Ray Sugar Robinson.

Radu VOIA

Hocheiștii noștri în Canada

Drummondville Eagles - Selecționata României 8—3

MONTREAL, 8 (Agerpres). — Corespondență specială: În continuarea turneului pe care-l întreprinde în Canada, selecționata de hochei pe gheață a României a evoluat la Drummondville în compania echipei locale Drummondville Eagles, care activează în liga campionatului de la Quebec. Hocheiștii canadieni au obținut victoria cu scorul de 8—3 (1—1, 2—1, 5—1). Oaspeții au opus o serioasă rezistență în primele două reprize, jucînd de la egal la egal cu gazdele. În ultima parte a întîlnirii, hocheiștii canadieni, cu o condiție fizică mai bună, și-au impus jocul, obținînd victoria. Punctele canadienilor au fost realizate de Jean Claude Carneau (3), Ron Roberts (3) și Bom Eastman (2). Pentru hocheiștii români au înscris Gheorghiu, Ștefanov și Ștefan.

telex-radio-telefon

CAMPIONATUL mondial universitar masculin de handbal se va desfășura între 4 și 12 ianuarie 1968 în diferite orașe din R.F. a Germaniei, precum și în Berlinul Occidental. Pentru faza preliminară, cele 16 echipe au fost împărțite în patru grupe, după cum urmează: **Grupa Nord:** U.R.S.S., Cehoslovacia Finlanda, Olanda; **Grupa din Berlinul Occidental:** Danemarca, R.F. a Germaniei, Iugoslavia, Belgia; **Grupa Vest:** Suedia, Polonia, Franța, Austria; **Grupa Sud:** România, Spania, Norvegia, Izrael.

Primele două clasate în fiecare grupă se califică în sferturile de finală. Finala va avea loc la 12 ianuarie la Essen.

■

LA IZMIR, în cadrul „Cupei campionilor europeni" la baschet, s-au întîlnit formațiile masculine Altinordu Izmir și Spartak Brno. După ce la pauză gazdele conduceau cu 36—25, în final victoria a revenit baschetbaliștilor cehoslovaci cu scorul de 65—61.

■

LA TBILISI a început un turneu internațional masculin de handbal. Iată rezultatele tehnice înregistrate în primele două zile ale turneului: Polonia—U.R.S.S. (tineret) 19—17 (8—9); Iugoslavia—Cehoslovacia (tineret) 25—12 (11—7); Ungaria—R.S.S. Gruzină 27—25 (11—11); Polonia—R.S.S. Gruzină 24—20 (10—10); Ungaria—Cehoslovacia (tineret) 17—17 (9—8); Iugoslavia—U.R.S.S (tineret)) 16—15 (3—9).

■

PARTIDA centrală din runda a noua a turneului internațional de șah de la Palma de Mallorca a pus față în față pe fostul campion mondial Mihail Botvinnik și pe marele maestru internațional iugoslav Svetozar Gligorici. Jucînd de o manieră care-l amintea pe marele teoretician al jocului de șah, Botvinnik a obținut o spectaculoasă victorie. O formă constant bună manifestă și liderul clasamentului, marele maestru Bent Larsen, care a obținut o nouă victorie, de data aceasta, în dauna lui Jimenez. Smislov a cîștigat la Damianovici, Calvo la Donner. Partidele Bednarski — Toran, Matulovici — Ivkov și Portisch — Tatai s-au încheiat remiză. În clasament continuă să conducă Larsen cu 8 puncte, urmat de Botvinnik și Smislov 6½ puncte; Ivkov 6 puncte; Gligorici 5½ puncte etc.

Redacția și administrația: București, str. Vasile Conta nr. 16, telefon 11.10.05, interurban 72 și 236. Telex: sportrom buc. 180. Tiparul: I. P. „Informația" str. Brezoianu 23—25.

40365

ANUL XXIII
Nr. 30 (5464)
DUMINICĂ
10 DECEMBRIE 1967
4 pagini 30 bani

PROLETARI DIN TOATE ȚĂRILE, UNIȚI-VĂ!

sportul

ZIAR AL CONSILIULUI NAȚIONAL PENTRU EDUCAȚIE FIZICĂ ȘI SPORT

DIN SUMAR:

● **Sportul-magazin** (pag. a 2-a).
● **Activitatea sportivă internă** (știri din fotbal, volei, popice halters pag. a 3-a).
● **Actualitatea în sportul internațional (ultimele știri de peste hotare** — în pag. a 4-a).

LUCRĂRILE SESIUNII MARII ADUNĂRI NAȚIONALE

Simbătă dimineața au început lucrările celei de a VIII-a sesiuni a celei de a V-a legislaturi a Marii Adunări Naționale.

Alături de deputați, în marele sfat al țării, la lucrări iau parte numeroși invitați.

Asistă șefii misiunilor diplomatice acreditați la București. Sînt prezenți, de asemenea, ziariști români, precum și numeroși trimiși speciali ai unor agenții de presă și ziare de peste hotare, corespondenți permanenți ai presei străine la București.

Ora 10. Sosesc conducătorii partidului și statului. Întreaga asistență îi întîmpină cu vii și îndelungi aplauze.

În loja din dreapta au luat loc tovarășii: Nicolae Ceaușescu, Ion Gheorghe Maurer, Gheorghe Apostol, Alexandru Bîrlădeanu, Emil Bodnaraș, Chivu Stoica, Alexandru Drăghici, Paul Niculescu-Mizil, Ilie Verdeț, Maxim Berghianu, Petre Borilă, Florian Dănălache, Constantin Drăgan, Janos Fazekas, Gheorghe Rădulescu, Leonte Răutu, Vasile Vîlcu.

În loja din stînga se află membrii Consiliului de Stat.

Lucrările sesiunii sînt deschise de președintele Marii Adunări Naționale, tovarășul Ștefan Voitec.

Deputații și invitații păstrează un moment de reculegere în memoria acad. Șt. S. Nicolau, vicepreședinte al Marii Adunări Naționale, decedat în perioada de timp care a trecut de la ultima sesiune.

Marea Adunare Națională a adoptat apoi în unanimitate următoarea ordine de zi:

1. Alegerea Consiliului de Stat al Republicii Socialiste România.

2. Proiectul de lege privind organizarea și funcționarea Consiliului de Miniștri al Republicii Socialiste România.

3. Proiectul de lege privind înființarea Ministerului Muncii.

4. Alegerea Consiliului de Miniștri al Republicii Socialiste România.

5. Alegerea unui vicepreședinte al Marii Adunări Naționale.

6. Proiectul de lege privind aplicarea unor măsuri de perfecționare a conducerii și planificării economiei naționale.

7. Proiectul de lege pentru adoptarea Planului de Stat al economiei naționale pe anul 1968.

8. Proiectul de lege pentru adoptarea Bugetului de Stat pe anul 1968.

9. Proiectul de lege privind concediul de odihnă al angajaților.

10. Proiectul de lege privind mărcile de fabricație, de comerț și de serviciu.

11. Proiectul de lege cu privire la dezvoltarea activității de educație fizică și sport.

12. Proiectul de lege pentru aprobarea decretelor cu putere de lege emise de Consiliul de Stat de la ultima sesiune.

Marea Adunare Națională a aprobat apoi programul de lucru al sesiunii. Ținînd seama că la Conferința Națională a Partidului Comunist Român din 6—8 decembrie 1967 a fost adoptat principiul ca Marea Adunare Națională, ca for suprem al puterii de stat, să lucreze în sesiuni deschise de mai lungă durată, Marea Adunare Națională și-a însușit acest principiu, votînd ca actuala sesiune să se considere sesiune deschisă urmînd ca lucrările să se desfășoare în plen și în comisiile permanente.

Trecîndu-se la primul punct al ordinii de zi, s-a dat citire scrisorii adresate de tovarășul Chivu Stoica, președintele Consiliului de Stat al Republicii Socialiste România, președintelui Marii Adunări Naționale, în care arată că, ținînd seama de principiul adoptat de Conferința Națională a P.C.R. din 6—8 decembrie 1967 ca funcția de președinte al Consiliului de Stat să fie îndeplinită de secretarul general al C.C. al P.C.R., Consiliul de Stat întrunit în ședința din ziua de 8 decembrie a hotărît în unanimitate să-și depună mandatul.

Marea Adunare Națională a aprobat în unanimitate depunerea mandatului Consiliului de Stat.

În continuare, ia cuvîntul tovarășul Chivu Stoica, membru al Comitetului Executiv, al Prezidiului Permanent, secretar al C.C. al P.C.R., care în numele Comitetului Central al Partidului Comunist Român și al unui mare număr de deputați din toate regiunile țării a făcut propuneri în legătură cu noua componență a Consiliului de Stat.

Propunerea ca tovarășul Nicolae Ceaușescu să fie ales președinte al Consiliului de Stat este primită de întreaga asistență într-o atmosferă de puternică însuflețire. În picioare deputații și invitații aplaudă puternic, îndelung.

Prin vot secret, Marea Adunare Națională a ales în unanimitate pe tovarășul Nicolae Ceaușescu în funcția de președinte al Consiliului de Stat al Republicii Socialiste România.

Tovarășul Emil Bodnaraș, Constanța Crăciun și Ștefan Péterfi au fost aleși în funcția de vicepreședinți, iar tovarășii Petre Borilă, Anton Breitenhofer, Ion Cosma, Constantin Daicoviciu, Vasile Daju, Constantin Drăgan, Suzana Gâdea, Nicolae Hudițeanu, Athanase Joja, Ion Popescu-Puțuri, Cristofor Simionescu, Constantin Stătescu, Gheorghe Stoica, Ludovic Takács, Iacob Teclu, ca membri ai Consiliului de Stat.

La anunțarea votului, întreaga asistență a ovaționat îndelung.

Primit cu vii și îndelungi aplauze, ia cuvîntul tovarășul Nicolae Ceaușescu, secretar general al Comitetului Central al Partidului Comunist Român, președintele Consiliului de Stat al Republicii Socialiste România.

S-a trecut apoi la dezbaterea celui de-al 2-lea punct al ordinii de zi: Proiectul de lege privind organizarea și funcționarea Consiliului de Miniștri al Republicii Socialiste România.

Luînd cuvîntul tovarășul Ion Gheorghe Maurer, președintele Consiliului de Miniștri a spus: La sfîrșitul unor dezbateri ample care, cunoaștem cu toții, au avut loc în Conferința Națională a partidului ce și-a încheiat ieri lucrările, dezbaterea Proiectului de organizare a Consiliului de Miniștri devine foarte ușoară și pentru acest motiv, vă rog să-mi îngăduiți să fiu foarte scurt. Proiectul pe care l-ați primit se situează pe linia transpunerii în viață a hotărîrilor Conferinței. Eu vă rog să-l vedeți și să-l aprobați. **(Aplauze).**

La cuvîntul Traian Ionașcu, președintele Comisiei juridice a Marii Adunări Naționale, care a prezentat raportul comisiilor juridică și administrativă cu privire la proiectul de lege pus în discuție.

În cadrul discutării pe articole a proiectului la propunerea ministrului justiției, Adrian Dimitriu, deputații aprobă schimbarea denumirii Comitetului de Stat pentru Problemele Organizării Muncii și Producției și ale Salarizării în „Comitetul de Stat pentru Probleme de Organizare și Salarizare" iar a Comitetului de stat pentru îndrumarea și controlul organelor locale ale administrației de stat în „Comitetul pentru Problemele Administrației Locale".

Marea Adunare Națională a aprobat în unanimitate, prin vot secret, cu bile, Legea privind organizarea și funcționarea Consiliului de Miniștri al Republicii Socialiste România.

Președintele Marii Adunări Naționale a anunțat că, în prima sa ședință, Consiliul de Stat a ales în funcția de secretar pe tovarășul Constantin Stătescu.

În legătură cu această alegere, președintele Marii Adunări Naționale a propus includerea în ordinea de zi a sesiunii a unui nou punct, aprobat de deputați:

— eliberarea tovarășului Constantin Stătescu din funcția de vicepreședinte al Tribunalului suprem.

S-a trecut apoi la dezbaterea celui de-al treilea punct al ordinii de zi: Proiectul de lege privind înființarea Ministerului Muncii.

Luînd cuvîntul, tovarășul Ion Gheorghe Maurer a subliniat că este necesar ca problemele referitoare la regimul muncii să fie strînse la un loc în cadrul unui minister și a cerut aprobarea acestui proiect de lege.

Emil Bobu, președintele Comisiei administrative a Marii Adunări Naționale, a prezentat Raportul comisiilor juridică și administrativă cu privire la proiectul de lege pentru înființarea Ministerului Muncii.

După dezbaterea proiectului de lege pe articole, Marea Adunare Națională a aprobat în unanimitate, prin vot secret, cu bile, Legea pentru înființarea Ministerului Muncii.

Trecîndu-se la punctul 4 al ordinii de zi, președintele Marii Adunări Naționale a dat citire scrisorii președintelui Consiliului de Miniștri, Ion Gheorghe Maurer, în care se arată că pentru facilitarea aplicării măsurilor hotărîte de Conferința Națională a partidului supune aprobării deputaților depunerea mandatului Consiliului de Miniștri.

Marea Adunare Națională a aprobat depunerea mandatului.

Luînd cuvîntul, tovarășul Nicolae Ceaușescu, în numele Comitetului Central al Partidului Comunist Român și al Consiliului de Stat, a propus ca președinte al Consiliului de Miniștri pe tovarășul Ion Gheorghe Maurer. Propunerea, primită cu vii și puternice aplauze, a fost votată în unanimitate.

Tovarășul Ion Gheorghe Maurer a propus apoi Marii Adunări Naționale componența Consiliului de Miniștri al Republicii Socialiste România.

Prin vot secret, Marea Adunare Națională a ales în unanimitate Consiliul de Miniștri. Rezultatul votului a fost salutat prin vii aplauze.

Luînd apoi cuvîntul, tovarășul Ion Gheorghe Maurer a mulțumit în numele guvernului pentru încrederea acordată. Vă asigurăm, a spus președintele Consiliului de Miniștri, că în îndeplinirea sarcinilor ce ne revin vom depune toată priceperea, toată străduința de care sîntem capabili. Sîntem convinși că făcînd astfel ne încadrăm în atmosfera de muncă și de luptă pentru realizarea unui țel măreț, dezvoltarea și mersul înainte al țării noastre.

S-a trecut apoi la punctul cinci al ordinii de zi. În urma consultării membrilor Biroului Marii Adunări Naționale și a unui grup de deputați, tovarășul Ștefan Voitec a propus în funcția de vicepreședinte al Marii Adunări Naționale pe deputatul acad. Ilie Murgulescu. Marea Adunare Națională a aprobat în unanimitate, prin vot secret, propunerea făcută.

La propunerea biroului M.A.N. deputații au aprobat eliberarea tovarășului Constantin Stătescu din funcția de vicepreședinte al Tribunalului Suprem.

Ședința plenară a Marii Adunări Naționale și-a încheiat apoi lucrările. Tovarășul Ștefan Voitec a anunțat că în conformitate cu principiul sesiunilor deschise adoptat în ședință, punctele următoare cuprinse în ordinea de zi vor fi puse în discuția comisiilor permanente ale Marii Adunări Naționale. După ce comisiile își vor încheia lucrările, Marea Adunare Națională își va relua activitatea în plenul său.

(Agerpres)

Tovarășul Nicolae Ceaușescu a fost ales președinte al Consiliului de Stat

Tovarășul Ion Gheorghe Maurer a fost reales președinte al Consiliului de Miniștri

Cuvîntul tovarășului Nicolae Ceaușescu

Stimați tovarăși deputați,

Dați-mi voie să exprim cele mai vii mulțumiri Marii Adunări Naționale pentru încrederea ce mi-a acordat-o, alegîndu-mă președinte al Consiliului de Stat al Republicii Socialiste România. *(Aplauze puternice, îndelungate).* Doresc, de asemenea, să vă mulțumesc călduros în numele tuturor membrilor Consiliului de Stat. *(Vii aplauze).*

După cum știți, Conferința Națională a Partidului Comunist Român a adoptat un vast program privind îmbunătățirea conducerii economice și sociale. Înfăptuirea hotărîrilor Conferinței cere din partea tuturor activiștilor de partid și de stat, a comuniștilor și întregului popor eforturi sporite în toate domeniile.

Hotărîrile Conferinței prevăd creșterea rolului Marii Adunări Naționale în activitatea de legiferare și control. Aceasta constituie o manifestare a democratismului orînduirii noastre socialiste. *(Aplauze puternice).* Sîntem convinși că fiecare deputat va munci cu și mai mult elan, aducîndu-și astfel contribuția la progresul patriei noastre socialiste.

De asemenea, se prevede îmbunătățirea stilului și metodelor de muncă, a întregii activități a Consiliului de Stat.

Vă asigurăm, tovarăși deputați, că vom aplica cu fermitate principiul muncii colective în activitatea noastră, că ne vom strădui să îndeplinim în cele mai bune condiții îndatoririle ce ne revin, atît în înfăptuirea politicii interne, cît și a politicii externe a partidului și statului nostru. *(Aplauze puternice).*

Vă rog să-mi dați voie ca, în încheiere, să vă asigur pe dumneavoastră, reprezentanții națiunii noastre socialiste, întregul popor, că voi servi cu credință cauza partidului și poporului, voi veghea să fie respectate legile și Constituția țării, voi milita neabătut, împreună cu ceilalți tovarăși din conducerea partidului și statului, pentru ridicarea României pe noi culmi de progres și civilizație, pentru cauza socialismului și prieteniei între popoare, a păcii în lume. *(Deputații și invitații aplaudă puternic, îndelung).*

Ziarele de astăzi publică:

Componența Consiliului de Stat al Republicii Socialiste România

Componența Consiliului de Miniștri al Republicii Socialiste România

Legea privind organizarea și funcționarea Consiliului de Miniștri al Republicii Socialiste România

Legea privind înființarea Ministerului Muncii

PRIETENIA SPORTIVĂ

În clasica sa carte despre prietenie, Cicero o considera cel mai prețios dintre darurile date oamenilor, în afara înțelepciunii. Fără prietenie oamenii nu pot fi fericiți, spun filozofii care cred în generozitatea omului. Prietenia este o victorie asupra biologiei, mai pură decît dragostea, scria într-un roman al său Ionel Teodoreanu.

Prietenia ne însoțește în viață, din copilărie pînă în amurg. Acestea sînt, de fapt, prieteniile cele mai trainice: prieteniile din școală, prieteniile de tinerețe. Copleșitoare adeseori prin jertfa lor, rămîn prieteniile de pe front și cu totul aparte, prin specificul și frumusețea lor, prieteniile sportive.

Lucrez în prezent la o carte a prieteniei, a celor mai depline și rodnice prietenii, între oamenii de știință, scriitori, artiști din lumea întreagă. Sînt exemple emoționante de devotament și sacrificiu și nu putem, măcar în fugă, să nu amintim de naturaliștii Humboldt-Bonpland, de „grupul celor cinci" din muzica rusă, de prietenia Byron-Shelley, de Goethe-Schiller sau Enescu-Casals.

Dar nici ne-am propus să vorbim despre prietenia sportivă și deci să ne ținem de cuvînt. Mai întîi va trebui să fiți de acord că în lumea sportului intră, patetic și generos, și lumea exploratorilor, a marinarilor și a aviației.

Pentru cei care cunosc și iubesc muntele, prietenia alpină aproape nu are egal. Cînd au fost selecționați alpiniștii expediției care avea să cucerească în 1953 Everestul, între criteriile de

(Continuare în pag. a 3-a)

24 ore

SOFIA, 9 (prin telefon). — În ultima rundă a semifinalelor campionatului european de șah pe echipe s-au înregistrat următoarele rezultate: România—Grecia 10—0, R. D. Germană—Bulgaria $3^1/_2$—$1^1/_2$ (5) Clasament: Bulgaria $38^1/_2$ (5), România $37^1/_2$, R. D. Germană $33^1/_2$ (6), Grecia $4^1/_2$ (1).

● Meciul din etapa a 11-a dintre Juventus și Napoli din campionatul Italiei s-a încheiat la egalitate: 1—1 (1—1). Golurile au fost marcate de Pogliana (autogol) și Altafini (Napoli).

● La Moscova, în semifinalele „Cupei campionilor europeni" la polo, T.V.S.K. a terminat la egalitate: 4—4 (2—1, 1—1, 0—0, 1—2), cu campioana Iugoslaviei, Mladost Zagreb.

● La Guadalajara în cea de a doua întîlnire amicală dintre echipele selecționate de fotbal ale Mexicului și Ungariei, victoria a revenit fotbaliștilor maghiari cu 2—0 (2—0).

Azi, la Nantes

FRANȚA—ROMÂNIA LA RUGBY

Prin telefon, de la trimisul nostru special GH. RUSSU-ȘIRIANU.

Frumosul port fluvial-maritim din estuarul Loirei trăiește febrilitatea crescîndă a pulsului sportiv accelerat. Șumedenie de titluri din ziare tinzînd să rezume caracteristica meciului sau să fie un pronostic; zeci, sute chiar, de declarații (uneori foarte contradictorii!) legate de confruntările rugbystice franco-române; fotografii cu conținut mergînd de la splendid la nesemnificativ și de la elocvent la fistichiu; minute în șir de film în cadrul emisiunilor de actualități și de sport ale televiziunii franceze — iată tot atîtea dovezi ale interesului major acordat aici celui de al 12-lea meci Franța — România.

Desigur, epicentrul interesului este Nantes în care numeroase afișe, steaguri franceze și românești, precum și discuții în grupuri mari de pasionați ai acestui sport atestă caracterul aproape sărbătoresc cu care gazdele îmbracă acest **„Franța — România 1967".**

O singură surpriză, apărută vineri la orizont: ninsoarea! Sînt localnicii care n-au mai văzut de aproape 30 de ani mantia albă a iernii așternută peste cocheta metropolă de vest a Franței! Din fericire, calitatea gazonului și eforturile organizatorilor par a garanta pentru duminică un teren suficient de bun pentru a permite celor 30 de jucători să-și etaleze larga gamă de cunoștințe și posibilități fizice.

Reamintindu-vă că partida va începe la ora 15 (ora locală), iată acum cele două formații comunicate simbătă de antrenori: FRANȚA: Lacaze — Lenient, Lux, Trillo, Capendeguy — Maso, Mir — Herrero, Carrere, Rupert, Plantefol, Dauga, Esponda, Cabanier, Berejnoi; ROMÂNIA: Penciu — Wusek, Irimescu, Dragomirescu, Nica — Oblemenco, Florescu — Demian, Rășcanu, Ciobănel, Tuțuianu, Veluda, Dinu, Onuțiu, Baciu.

Magazin

DIN TOATĂ LUMEA

În staţiunile de iarnă din Elveţia, Italia şi Franţa şi-au făcut apariţia un mare număr de scutere electrice, care se deplasează pe schiuri şi şenile, cu o viteză de 30 km pe oră şi pot urca pante cu o înclinaţie de 45 de grade. Iată un scuter cu două locuri. Acest scuter poate fi transformat într-o ambulanţă.

CADOUL

Heinz Marotzke, antrenorul echipei de fotbal Schalke (R. F. a Germaniei), s-a pomenit zilele trecute cu un mic pachet. Desfăcindu-l, avu surpriza să constate că el conţinea o carte de... rugăciuni. Iar lîngă ea, o scrisoare de la un „fost suporter" al echipei Schalke :

„Da, domnule Marotzke, rugaţi-vă, este singurul lucru pe care îl mai puteţi face acum, în situaţia în care se află echipa !"

SEXUL SLAB NU E CHIAR ATÎT DE... SLAB

La puţin timp după ce i s-a acordat diploma de arbitru de fotbal, tînăra coafeză Martine Giron (21 de ani) a condus, în localitatea Freux, un meci amical.

Debutul n-a fost fără peripeţii, întrucît chiar în primul minut de joc s-a produs o infracţiune în careul... gazdelor. Fără să ezite, tînăra Martine a acordat lovitură de la 11 metri. Au urmat obişnuitele proteste din partea echipei sancţionate, care, însă, n-au intimidat-o pe „domnişoara arbitru". Dimpotrivă : ea a eliminat doi jucători ai echipei locale !

NOUL ANTRENOR...

În R.F. a Germaniei urmaşele Evei ne oferă un alt aspect de amestec în treburile bărbaţilor. Una dintre ele, Anita Künzel, a devenit... antrenoarea echipei de fotbal F.S.V. Naila.

De două ori pe săptămînă, ea conduce antrenamentele acestei formaţii, indicaţiile ei fiind urmate cu sfinţenie de către fotbalişti.

Rezultatul ? Echipa a urcat cu două locuri în clasament.

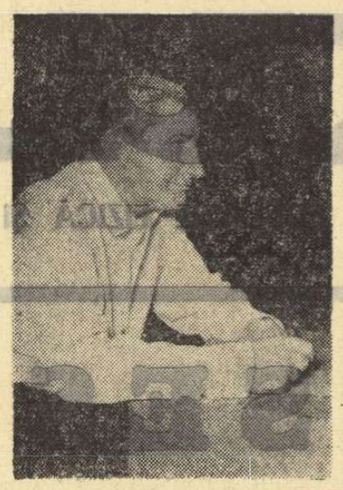

Mircea Cruţescu

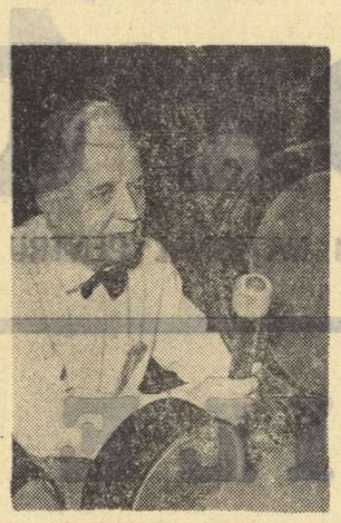

Iancu Ceaureanu

Dumitru Dimulescu

FOTBAL ŞI BOX

Trei oameni — Mircea Cruţescu, Iancu Ceaureanu şi Dumitru Dimulescu — ataşaţi trup şi suflet fotbalului — sînt nelipsiţi de mulţi ani şi de la reuniunile pugilistice. Îi cunoaştem cu toţii. Cavaleri ai fluierului timp de două-trei decenii, cei trei arbitri de fotbal s-au dovedit a fi tot atît de fideli şi „nobilei arte".

Ce i-a atras pe aceşti arbitri de fotbal în careul magic ? Cum se explică legătura cu un sport în care direcţul de stînga, bine plasat, este tot atît de frumos (susţin unii), ca şi un gol la păianjen ? Ascultîndu-le confesiunile, am putut afla cîteva amănunte de culise, demne de reţinut. Să le dăm, deci, cuvîntul.

„Am locuit, în copilărie, în vecinătatea sălii Claudiu, ne spune MIRCEA CRUŢESCU. Aci se antrenau Chirilă Dan, Mielu Doculescu şi alţi boxeri cu faimă pe atunci. Mai tîrziu, tata m-a dus la sala T.I.R., şi am fost dat în grija maestrului Dumitru Teică, apoi a lui Petre Alexandrescu. Eram destul de voinic. Mă şi vedeam boxer cu renume. Cînd mi-am pus prima oară mănuşile în mîini, mi-am dat seama cît de pretenţios este boxul. După un timp, am dat hîr cu fugiţii. M-am consolat jucînd fotbal. Din cînd în cînd mai intram în sala de box să văd ce fac băieţii. Maestrul Alexandrescu mă privea cu reproş, ironic parcă. Antrenorul nu ştia însă că fotbalul nu mă îndepărtase de box. Voiam să fac „ceva" pentru acest sport al curajului, deşi eu nu dovedisem prea multă bărbăţie pe ring. E drept, eram nelipsit de la gale, fie ele chiar şi de cartier, dar era oare de-ajuns aceasta ? Nu, desigur. Şi iată-mă, în 1939, în faţa unei comisii de examinare pentru oficiali de box. Aşa am devenit cronometror. Timp de 28 de ani neîntrerupţi, ciocanul meu din lemn a făcut ca gongul să răsune de mii de ori"...

„Da, să nu vă surprindă. Am pătruns în lumea boxului datorită... fotbalului, spune IANCU CEAUREANU. În 1932, pe cînd eram arbitru internaţional de fotbal, m-am prezentat antrenorului de box Umberto Lancia, cu rugămintea de a-mi permite să fac pregătire fizică în sala pe care o conducea, Lancia a acceptat şi, din ziua aceea, am devenit un prieten fidel al scrimei cu pumnii. Aveam ambiţia să obţin şi un carnet de arbitru la box (pe lîngă cel de fotbal), deoarece ca şi Cruţescu, nu voiam să fiu numai spectator. Aşa că, în 1936, în urma unui examen am devenit cronometror, iar în 1942 am obţinut şi legitimaţia de judecător. Acum, din motive de vîrstă, nu mai arbitrez meciuri de fotbal, dar mă mîngîi cu faptul că sînt cel mai vechi cronometror de box din ţară".

„Cu toate că am activat mulţi ani ca arbitru divizionar de fotbal — ne declară DUMITRU DIMULESCU — totuşi nu fotbalul mi-a adus cele mai mari satisfacţii, ci boxul. În palmaresul meu, pe care din cînd în cînd îl consult cu emoţie, figurează meciuri cu Milică Teodorescu, Constantin David, Ilie Borcea, boxeri profesionişti cu faimă prin 1930. De asemenea, 60 de partide ca amator. În 1946 am pus mănuşile în cui, dar am cucerit o victorie pe care o consider preţioasă : legitimaţia de arbitru-judecător. Făcîndu-mi bilanţul, constat că pînă acum n-am lipsit de la nici o finală de campionat. E o satisfacţie, nu ?"...

R. CALARAŞANU

ŞTIAŢI CĂ...

...a mai apărut un pretendent la tronul lui Cassius Clay ? Este vorba de Arnold Brower, care a cîştigat, prin k.o. în prima repriză, 7 din cele 20 de întîlniri susţinute pînă acum.

...8 jucători de tenis de masă din localitatea Wreden (R.F. a Germaniei) au stabilit un nou „record mondial" de durată ? Ei au... fugărit mica minge de celuloid timp de 266 de ore ! Vechiul „record" era deţinut de englezi : 204 ore.

...Arthur Rowe, fostul recordman european la aruncarea greutăţii (19,56 m) realizează şi astăzi performanţe bune în această probă ? Reapărînd, după o absenţă de cîţiva ani (între timp a activat ca jucător de rugbi) el a aruncat greutatea la 18,90 m.

Convorbiri cu dl. Gore

ÎNAINTE DE MECIUL CU R.D.G.

Vizitîndu-l pe domnul Gore, miercuri dimineaţa, înainte cu cîteva ceasuri doar de meciul dintre naţionala noastră şi formaţia R. D. Germane, l-am găsit citind extrem de atent, subliniind cu pixul său „Bic" şi, mai ales, recitind declaraţiile pornite din cele două tabere. Şi — surprinzător — stăruia cu deosebire asupra celor spuse de antrenorul oaspeţilor. Or, acesta, dacă vă reamintiţi, NU SPUNEA NIMIC. Refuzîndu-i pe gazetari, Karoly Soos i-a amînat pînă după joc : „atunci o să vă împărtăşesc părerile mele".

— Şi ce anume te nelinişteşte ? — am exclamat eu mirat.

— Tăcerea. Ai noştri vorbesc prea mult. Ai lor — prea puţin. Or, excesul de cuvinte ascunde — în viaţă ca şi-n artă — mari slăbiciuni, în vreme ce concizia e totdeauna semn de tărie.

— Totuşi... conducătorii lor sînt foarte sceptici şi afirmă că nu aşteaptă, în cel mai fericit caz, decît un meci nul.

— Sigur ? Atunci e grav.

— Pentru ei...

— Nu. Pentru noi. Înseamnă că după-amiază vom întîlni o echipă fără iluzii. Or, cine renunţă la iluzii, îşi făureşte în schimb scopuri.

Dl. G. şi-a aprins o ţigară şi preumblîndu-se cu nervozităţi prin odaie a continuat :

— Dar ceea ce mă indispune în cel mai înalt grad este modul în care au făcut adversarii noştri deplasarea la Bucureşti. Nu te-a şocat nimic ?

— Ba da... Au venit în ultimul moment doar...

— Şi pleacă imediat după joc. Au renunţat la aclimatizarea dinainte de meci. Au renunţat la banchetul de seară. Au renunţat la vizitarea oraşului... Muzeul de artă... Romarta etc. Şi pentru ce ? Pentru că îi aşteaptă acasă jocuri de campionat... Frenzel, Irmscher şi ceilalţi au fost învăţaţi să privească partidele interne cu asemenea seriozitate, încît nu văd cum le-ar privi altfel pe cele internaţionale. Şi s-au obişnuit să considere jocurile „mici" cu atîta respect, încît nu văd, sincer vorbind, nu văd cum le-ar putea aborda altfel pe cele mari...

ÎN TIMPUL MECIULUI

După lovitura binecunoscută de la 11 metri şi, mai ales, după scenele mute care-au precedat actul, dl. G. spunea :

— Eu cred că structura birocratismului e atît de adînc înrădăcinată-n conştiinţe, încît a pătruns pînă şi pe stadion. Ai remarcat ezitarea înaintaşilor noştri de a executa penalty-ul ? Mingea aştepta să fie lovită, precum o hîrtie, rezoluţia. Şi nici un responsabil nu cuteza să-şi asume responsabilitatea. Nici un picior cu sarcini de conducere a balonului nu se hazarda să iscălească actul important. Atacanţii au dat îndărăt ca nişte directori generali adjuncţi timoraţi la ideea că vor greşi... Şi că cei de sus... adică din tribune...

DUPĂ MECI

După meci dl. Gore n-a fost abordabil. El a dispărut de pe „23 August" numaidecît, înfundîndu-se într-o bodegă cu mandatar, unde a fost văzut, de prieteni comuni, pînă la două noaptea, bătut de alcooluri. După închidere, s-a aruncat într-un taxi, spunînd şoferului doar atît : „La gară... Bufet".

De-atunci nu l-am mai văzut. Se pare că şi-a scos telefonul din priză. De aceea, în absenţa comentariilor verbale cu privire la rezultat, am recurs încă o dată (nu-i prima oară, nu e ultima) la jurnalul său intim, unde aseară, se puteau citi următoarele observări, scrise calm, după furia dintîi.

„Sîmbătă. Noaptea. 2,45... Mare mişcare în lumea antrenorilor. Vreau să spun a antrenorilor capabili.

José Pizzuti pleacă de la Racing Buenos Aires. Unde va pleca ? Nu se ştie. A primit oferte din Argentina, Brazilia, Spania.

Iugoslavul Zebec pleacă de la Dinamo Zagreb. Unde va pleca ? Nu ştie prea bine. A primit oferte, între alte solicitări, de la Bayern München.

Karoly Soos pleacă, eram informaţi mai de mult, de la conducerea naţionalei R.D.G. Unde va pleca ? Nu se ştie cu precizie absolută... A primit oferte de la Flamengo (Rio de Janeiro), de la Standard Liège, de la...

Numai de la F.R.F. n-a primit vreunul din antrenorii aceştia (sau alţii) oferte de angajare.

E şi normal.

Spre deosebire de cluburile amintite care, după cum indică realităţile, stau rău cu fotbalul fiind nevoite a apela, spre ruşinea lor, la antrenori străini, noi, noi, stăm, bogdaproste, bine.

p. conf.
AL. MIRODAN

O MIE DE SCRISORI...

Şahul este un joc al tuturor paradoxurilor. Plasat de foarte mulţi undeva între rebus, cuvinte încrucişate şi bridge, gratulat (ironic) cu supratitlul de sport, cucerind (cam tardiv) recunoaşterea şi aureola olimpică, folosit în comparaţii şi metafore (de cele mai multe ori nepotrivite), acest exerciţiul fizic, — în ultimă instanţă un domeniu de gîndire cu totul particular, incomparabil chiar — şi-a cucerit o imensă popularitate. Ar fi greu de precizat dacă, pe planeta noastră, numărul cunoscătorilor şahului este inferior aceluia al specialiştilor în fotbal.

Şahului i-au fost atribuite virtuţi pe care el nu le-a revendicat niciodată şi pe care poate că nici nu le are. Au existat şi vor exista de bună seamă minţi cu o gîndire electronic organizată care detestă jocul pe tabla cu patrate albe şi negre. După cum este notoriu exemplul unui strălucit campion mondial care a pierdut în localuri publice o garderobă de pălării, dar nu a scăpat niciodată vreo mutare intermediară în cea mai complicată combinaţie.

Este mai greu să ţii minte unde ţi-ai lăsat ochelarii sau să calculezi un sacrificiu de regină ?, iată o întrebare la care prea puţini s-ar încumeta să răspundă.

Într-o istorie a curiozităţilor şahului nu poate lipsi un exemplu românesc. Al lui ANTON AUREL, care aspiră acum la titlul de campion al Europei. Paradoxul începe acolo că inginerul ieşean nu a jucat NICIODATĂ în viaţa lui ŞAH, în adevăratul sens al cuvîntului. El practică EXCLUSIV, de aproape 10 ani, ŞAHUL PRIN CORESPONDENŢĂ.

Întrecerea nu este nouă şi nici lipsită de interes. Enciclopediile ne furnizează amănuntul că prima partidă de acest fel s-ar fi jucat cu vreo şase secole în urmă, între un armator genovez şi un coleg de breaslă levantin. Se presupune că pe atunci mutările erau transmise prin... porumbei călători.

Anton Aurel, al nostru, foloseşte — mult mai simplu — poşta şi cheltuie cam 4.000 lei pe an pentru timbre. Omul, însă, nu adună bani de maşină...

S-a pus nu o dată întrebarea dacă şahul prin corespondenţă ar fi, la urma urmei... şah. Ai dreptul să te gîndeşti TREI ZILE la o mutare. Dispare noţiunea (şi deliciul) crizei de timp. Dar apare, în schimb, goana după idei, dorinţa de perfecţiune. Inginerul din Iaşi ne mărturisea că analizează variante care însumează sute de mutări. Pe parcursul a trei zile ! Alehin şi Capablanca făceau acelaşi lucru în nu mai două ore şi jumătate, cît s. rezervă — regulamentar — unei partide de turneu ! Într-o întîlnire t. Böök, la Margate, Alehin a jucat o strălucită combinaţie — o cascadă de sacrificii — încheiată cu o victorie care a primit un premiu de frumuseţe. După 12 ani, cineva, analizînd partida, a găsit că finalizarea s-ar fi putut, totuşi, apăra şi chiar respinge atacul. După 12 ani !...

Anton Aurel şi-a început corespondenţele şahiste în 1959, dintr-o întîmplare. Un prieten, dr. Breban din Bocşa, angajat într-o competiţie de acest fel, organizată de revista „Magazin" n-a mai avut timp şi l-a rugat pe amicul ieşean să-i înlocuiască. În 1963, Anton Aurel era campion al ţării în jocul prin corespondenţă. Între 1964 şi 1967 a participat la grupa semifinală a campionatului Europei, pe care a cîştigat-o. A început la 15 noiembrie 1967 şi a adunat 15 concurenţi. Primele mutări se află, aşadar, pe drum.

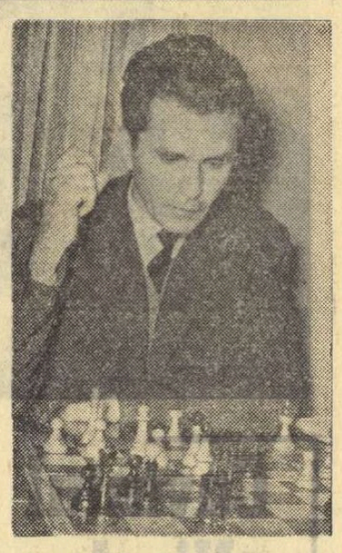

— La tablă nu jucaţi ?

— Niciodată ! Mi-aş strica stilul. Acesta a fost răspunsul inginerului, un om — altminteri — foarte ciudat şi foarte obişnuit în acelaşi timp. Anton Aurel a adăugat :

— Un maratonist nu poate concura niciodată într-o cursă de 100 metri.

Are dreptate ! Într-un fel...

Valeriu CHIOSE

UN ÎNCEPUT CARE SE CERE CONTINUAT...

În librării — o nouă carte de sport : **„Pregătirea tehnică a călăreţilor şi cailor".** Este, desigur, un lucru lăudabil şi nu putem decît saluta iniţiativa editurii C.N.E.F.S. de a include în planul său o lucrare din domeniul echitaţiei. Am citit-o cu mult interes şi-mi face mare plăcere să împărtăşesc cîteva impresii.

Prima parte a lucrării tratează pregătirea tehnică a călăreţilor adresîndu-se îndeosebi sportivilor începători, dar fiind totodată folositoare şi celor cu experienţă în activitatea competiţională. Foarte bine sînt explicate efectele pe care le are poziţia mîinii în conducerea calului la diverse mişcări, precum şi procedeele cele mai eficiente de învăţare a călăriei. Cîteva planşe şi grafice ajută la însuşirea noţiunilor şi sugestiilor făcute de autori.

În continuare, lucrarea se ocupă de pregătirea iniţială a calului de sport, subliniind toată gama procedeelor tehnice cunoscute la noi şi indicînd anumite mişcări necesare mlădierii şi supunerii calului.

Prin complexitatea problemelor abordate, prin modul de tratare, cartea mi se pare strict necesară pentru toţi antrenorii şi sportivii, mai ales în primii ani de activitate, precum şi pentru maeştrii din creşcătoriile de cai.

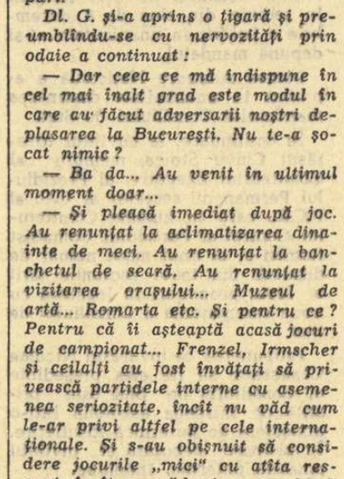

Lucrarea, după părerea mea, nu şi-a propus să ia în discuţie şi procedeele şi metodele care trebuie folosite în secţiile de performanţă. Aceasta rămîne însă un deziderat. Poate fi împlinit ? Eu cred că da. Mai ales că în sportul călare sînt antrenori care în multe situaţii fac mare „paradă" de cunoştinţe nelimitate despre pregătirea sportivilor şi cailor pentru performanţe înalte. N-ar fi oare mai bine — şi mai util — dacă aceşti antrenori ar aşterne pe hîrtie tot ce ştiu despre tainele echitaţiei ?

Gh. LANGA
maestru al sportului

URMAŞUL LUI BRUNDAGE

Preşedintele C.I.O., Averry Brundage, şi-a sărbătorit, nu de mult, cea de a 80-a aniversare. Este adevărat că el arată cu 10—15 ani mai puţin, că dovedeşte o mare vitalitate în rezolvarea problemelor ce se pun în faţa acestui mare for sportiv internaţional, dar, oricum, nu poate fi prea departe ziua retragerii sale.

Şi-atunci : se pune problema succesorului său. Este, de altfel, mai mult ca sigur că Brundage, care deţine postul de preşedinte al C.I.O., din 1952, nu va mai candida pentru această funcţie, în 1968, la Ciudad de Mexico.

Presa sportivă din Occident consideră că succesiunea lui Brundage ar putea fi preluată de una din următoarele personalităţi sportive : marchizul Exeter (Anglia), Lord Killanin (Irlanda), Giulio Onesti (Italia) sau Jean de Beaumont (Franţa).

In 4 rînduri

Fotbalistul Roma din Braşov a devenit clientul permanent al localurilor.

Spuneau latinii în antichitate
Că duc la Roma drumurile toate.
Azi ospătarii recunoşe din plin
Că duc la Roma... sticlele cu vin.

V. D. POPA

Pseudo-proverbele meciului România — R.D.G.

La pomul lăudat să nu te duci cu... Sasu.

Spune-mi unde tragi, ca să-ţi spun cum prind.

Tribuna arde şi echipa se piaptănă.

Nu tot ce zboară spre poartă e gol.

Socoteala de acasă nu se potriveşte cu cea de pe teren.

VALERIU VORNICEANU

AUREL VERNESCU

— PRIMA PADELĂ A LUMII —

NE SPUNE CUM SE POATE AJUNGE LA MEDALIILE DE AUR...

Ce drum trebuie să străbaţi pentru a ajunge la medaliile de aur ? L-am rugat pe Aurel Vernescu să ne conducă pe propriu-i drum de afirmare, răspunzîndu-ne (şi a făcut-o, ca întotdeauna, cu multă amabilitate şi modestie) la cîteva întrebări.

— Există, sau trebuie să existe, un început în cariera fiecărui sportiv. Cum a fost în cazul lui, Aurel Vernescu ?

— Sînt poate şi excepţii, dar nu cred că se poate porni pe un astfel de drum (să ştiţi, foarte anevoios) fără să iubeşti sportul. Vedeţi, n-am spus „un sport" (aceasta este marea dragoste care vine mai tîrziu). Aşadar, trebuie să iubim mişcarea, exerciţiul fizic, stadionul, dar şi sala sau bazinul. Am jucat mult timp fotbal, am schiat, îmi place — şi simt nevoia — să înot şi să joc baschet. Dar, materia de bază a fost pentru mine — şi o recomand tuturor cu căldură — ATLETISMUL. Fără notele bune primite la 100, 400 m şi suliţă ar fi trebuit, poate, să muncesc de două ori mai mult pentru a trece primul balizele de la sosire, la Jajce sau Duisburg.

— Reţinem cu bucurie, pentru că aceasta este o mai veche părere a noastră, că şi drumul afirmării dv. a început cu milenarul şi atît de tînărul atletism. Ce a urmat primei întîlniri cu caiacul ?

— O muncă imensă care nu trebuie să sperie pe nici un tînăr ci, dimpotrivă, să-l îndîrjească. Ştiu că la asemenea întrebări ziariştii aşteaptă răspunsuri cît mai concrete. Ce să vă spun ? Iarna — la fiecare antrenament cam 30 km de mers pe schiuri, cîteva zeci de mii de kilograme ridicate (fără haltere nu se poate). Apoi, fireşte, bacul. De fiecare dată două reprize a 30 de minute. Aceasta înseamnă foarte mult dacă amintesc că o cursă de 500 m se face în mai puţin de două minute. În primăvară, rulaj — 30 de kilometri zilnic. Şi aşa mai departe pînă la primul start. Dar, permanent există o luptă pentru fiecare sutime de secundă. Îmi amintesc deseori de „timpii" cu care am debutat în marile competiţii ale seniorilor. La K 1 — 500 m de la 2:07 am ajuns la 1:48,0; la simplu 1 000 m de la 4:25,0 la 3:53,0 ; la dublu 500 m de la 1:48,0 la 1:36. Treisprezece ani pentru cîteva minute, dar — după cum ştiţi — aceste minute mi-au dăruit ani de fericire şi destul de multe... medalii !

— Totul pare foarte simplu acum.

— Poate ! Dar, drumul performanţelor este — spuneam — foarte anevoios şi, în plus, presărat cu obstacole de care trebuie să ne ferim la tot pasul. Unul este fumatul, altul alcoolul, altul tentaţia nopţilor petrecute fără rost prin restaurant. Este greu de conceput că marile performanţe pot fi realizate fără renunţarea la toate acestea. Poate peste cîţiva ani, cînd îmi voi pune — cum se spune — padelele în cui, am să aprind şi eu o ţigară. Pînă atunci, nu...

— Dorim foarte mult ca aceste răspunsuri să-şi facă simţit ecoul, în primul rînd, la tinerii sportivi, caiacişti sau pasionaţi ai altor discipline, dornici — şi cu posibilităţi — de afirmare. Ce le-aţi mai recomanda, folosind propria dv experienţă ?

— Înainte de toate, respectul deplin pentru antrenor, convingerea că acesta trebuie preţuit şi ascultat. Cine vede în antrenor un tehnician sportiv care e bun doar să întocmească nişte planuri de pregătire, va realiza foarte puţin. Cine crede că un succes, obţinut întîmplător, într-un moment de maximă valorificare a talentului, îi dă dreptul să-l privească de sus pe antrenor, nu va mai realiza nimic. Va rămîne singur, dezorientat, lipsit de busola care să-i arate cum şi pe unde trebuie mers pentru a ajunge la marile performanţe. De fiecare dată, la startul unei competiţii, se prezintă nu numai sportivul, ci şi antrenorul. Chiar dacă acesta nu apare în faţa spectatorilor, rămînînd anonim printre aceştia. Amîndoi — antrenor şi sportiv — împart bucuriile şi necazurile. În ceea ce mă priveşte, sînt fericit că antrenorul meu se numeşte RADU HUŢAN...

— Sîntem foarte aproape de începutul anului olimpic şi întrebarea : „Ce va fi pe lacul Xochimilco ?" nu poate — credem — să lipsească dintr-un interviu cu cel mai rapid caiacist al lumii.

— Ah, Jocurile Olimpice ! Mă gîndesc la ele, de foarte multă vreme, la fiecare antrenament, la fiecare concurs. Medalia de aur — visul meu şi al lui Sciotnic, partenerul din proba de dublu la care voi concura. Dar, cine-i cunoaşte pe caiaciştii unguri, sovietici sau germani, ştie că ne va fi greu. Poate tocmai de aceea doresc atît de mult victoria. Nu numai eu. Sînt sigur că toţi colegii mei de echipă, caiaciştii şi canoiştii, vor lupta cu toate forţele pentru medaliile olimpice.

Ne amintim că la prima săptămînă preolimpică de la Ciudad de Mexico, Aurel Vernescu a făcut o adevărată senzaţie cîştigînd cinci locuri I.

Cît i-am dori ca în pomul de iarnă al Anului Nou 1969 să strălucească — alături de atîtea medalii — aurul olimpic de la Xochimilco !

Dan GARLEŞTEANU

De opt ori campion al Europei, patru titluri mondiale, două medalii olimpice de bronz, nenumărate victorii în concursurile internaţionale, peste 20 de tricouri de campion al ţării. Aceasta este cartea de vizită a caiacistului român, care de cîţiva ani conduce autoritar în clasamentul celor mai valoroase padele ale lumii. Performanţe excelente care i-au adus lui AUREL VERNESCU o binemeritată glorie sportivă mondială. Să mai adăugăm, însă, un record pe care şi l-ar dori oricare din marii campioni : din 1961 şi pînă astăzi, Aurel Ver. cu a cucerit toate titlurile europene şi mondiale în proba de caiac simplu 500 m. Este, aşadar, cel mai rapid caiacist al lumii.

RĂSPUNDE Don Poştaşu

T. NEGULESCU, ROŞIORI DE VEDE. — Ne semnalaţi faptul că, în revista „Cutezătorii", sub semnătura C. Diaconu, se vorbeşte despre un meci Rapid — Steagul roşu, care s-ar fi disputat în anul 1960 pe stadionul Giuleşti, încheindu-se cu scorul de 5—4 pentru braşoveni, după ce bucureştenii conduseseră cu 4—1 cu cîteva minute înainte de sfîrşit. Sînt necesare unele precizări : 1. Partida a avut loc în ediţia 1957—58 (şi nu în 1960). 2. Meciul s-a disputat pe stadionul „23 August" (şi nu pe Giuleşti). 3. Întîlnirea s-a terminat cu scorul de 4—3 (şi nu 5—4). 4. Rapid conducea cu 3—1 (şi nu cu 4—1). În rest, informaţia este riguros exactă !

VASILE LEORDA DU MITRIU, BUCUREŞTI. — Celebrul ciclist italian **Fausto Coppi** a încetat din viaţă la 2 ianuarie 1960. El avea atunci 40 de ani.

MARIN NEAMŢU, BUCUREŞTI. — Ne întrebaţi dacă în meciul retur dintre Levski şi A.C. Milan, disputat la Sofia, a jucat Haller ? Le-ar fi convenit bulgarilor ! Ce contestaţie ar fi făcut, ţinînd seama că Haller joacă la... Bologna.

GH. MARGINEANU, BISTRIŢA. — Este dificil de apreciat, altfel decît cu aproximaţie, numărul spectatorilor la un meci de fotbal. Dacă nu este prea mare contradicţia între o cifră şi alta, nu este cazul să ne formalizăm.

PASCAL GH. POMPILIU, BUCUREŞTI. — Combinaţia de „filme" făcută de dv. nu prea are haz. Cum însă aţi făcut acest lucru „numai la îndemnul unor colegi", nu putem fi superaţi decît cel mult pe ei !

NICOLAE GHEORGHIU, BUCUREŞTI. — În toate cele 3 competiţii internaţionale deschise echipelor de club : „Cupa campionilor europeni", „Cupa cupelor" şi „Cupa oraşelor tîrguri", în cazul cînd două echipe sînt la egalitate de puncte şi de golaveraj, se procedează la dublarea golurilor înscrise în deplasare. Măsura are doua scopuri : 1. De a stimula jocul ofensiv. 2. De a evita disputarea unui al treilea meci, legat de eforturi suplimentare şi de cheltuieli. Dacă egalitatea persistă şi după... activizarea golurilor înscrise în deplasare, se joacă prelungiri, după care la caz de nevoie urmează şi-şi spună cuvîntul sorţii.

FLOREA ILIE, BUCUREŞTI. — Am reţinut finalul materialului intitulat... „Vizita bătrînei doamne" (apropo de meciul de miercurea viitoare) „Fiţi curtenitori cu doamna la plecare, conduceţi-o cu toată politeţea, dar mai ales aveţi grijă să-i puneţi în sacul de voiaj cel puţin 2 goluri". Să sperăm că rapidiştii n-or să uite tocmai lucrul acesta !

N. STOIAN, TURNU SEVERIN. — Confirmăm ecle spuse de dv : concetăţeanul dv. Gheorghe Mischie este arbitru divizionar de volei. Cum arbitrează ? Ca toţi arbitrii : o dată bine, o dată prost ! 2) „Gheorghe Tătaru este mai bun decît fratele său, Nicolae Tătaru ?". Întrebarea dv.

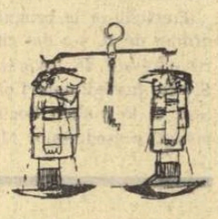

este, în primul rînd, prematură ; unul n-a apucat să joace decît cîteva meciuri, în timp ce celălalt are în urma sa o îndelungată carieră. Şi-apoi, ce interes avem să băgăm zizanie în familie ?

IOACHIM ONCIOIU, CIMPULUNG MUSCEL. — Şi eu aş pierde rămăşagurile, dacă m-aş bizui doar pe memorie ! De aceea, mai trag cu ochiul, din cînd în cînd, şi prin caietele de însemnări. Aţi pierdut : Viorel Kraus n-a jucat niciodată la Dinamo Bucureşti. Înainte de a juca la Rapid, a fost legitimat la Industria sîrmei (Cîmpia Turzii).

MARIN PROCA, CALARAŞI. — Boxerul Nicolae Giju s-a născut la Craiova, la 4 octombrie 1943. El a cîştigat de trei ori titlul de campion al ţării la categoria cocoş.

VASILE POPA, COMUNA SECAŞEL. — Fotbaliştii Petru Emil şi Alexandru Vasile joacă acum la C.F.R. Cluj, în divizia B.

Ilustraţii : N. CLAUDIU

PRIMA EDIȚIE A „CUPEI ORAȘULUI BUCUREȘTI"

Margareta Szemani și Ion Micoroiu (România) au cîștigat probele clasice

Ediția inaugurală a competiției internaționale de popice dotată cu trofeul *„Cupa orașului București"* reunește pe cei mai buni popicari din Ungaria, Austria, R. F. a Germaniei, Cehoslovacia, R. D. Germană și țara noastră. În tot cursul zilei de ieri s-au desfășurat probele clasice individuale de 100 bile mixte femei și 200 bile mixte bărbați.

Pe cele șase piste ale arenei Voința din Capitală, jucătoare și jucători de renume mondial s-au înfruntat cu elemente tinere, care au cîștigat — spre satisfacția generală — majoritatea duelurilor. Și nu numai atît : disputa speranțelor noastre cu adversarii lor rutinați a fost onorată de rezultate de valoare europeană și chiar mondială. Astfel, privirile publicului au fost la un moment dat magnetizate de întrecerea de pe pistele 5 și 6, unde tînăra jucătoare din Tg. Mureș, Ana Nilaș, și cunoscuta sportivă bucureșteancă, Florica Neguțoiu, lansau bila cu o precizie... matematică. Manifestînd multă poftă de joc și avînd o pregătire fizică superioară, Ana Nilaș a terminat cele 100 de bile mixte mai proaspătă decît a început : 147—72—164—77, totalizînd 460 p.d., față de 416 popice cît a doborît partenera ei. Se cuvine, de asemenea, să menționăm și comportarea tinerelor jucătoare Ana Marcu (422 p.d.), Ioana Țuțuianu (420 p.d.) și Voichița Babuțiu (411 p.d.), ale căror rezultate le confirmă calitățile.

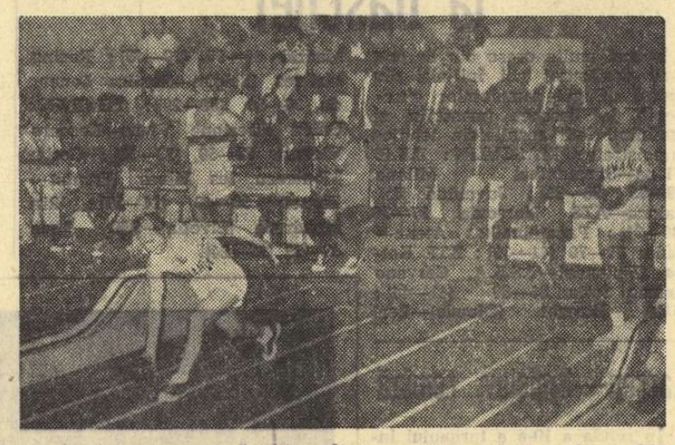

Au intrat pe arenă cîțiva dintre participanții la prima ediție a „Cupei orașului București". Vasile Mântoiu, în plin elan.

Foto : A. Neagu

Componentele de bază ale echipei noastre reprezentative — Margareta Szemani (460 p.d.), Elena Trandafir (431 p.d.), Cornelia Moldoveanu (426 p.d.) și Ileana Gyarfaș (408 p.d.) — au evoluat în nota lor obișnuită, adică bine, spre deosebire de Crista Szocs, Elena Cernat și Tinca Balaban, care n-au putut trece de 400 p.d.

Și în întrecerile masculine, tineretul a fost la înălțime, Aurel Chirilă și Iosif Tismănaru reușind să depășească 900 p.d. Cu un mai bogat arsenal de cunoștințe tehnice, valoroșii noștri popicari Ion Micoroiu (962 p.d.), C. Vinătoru (952 p.d.), P. Purje (951 p.d.) și V. Mântoiu (930 p.d.), care au avut ca adversari direcți jucători străini, au satisfăcut așteptările sută la sută.

Dintre sportivii oaspeți au lăsat o frumoasă impresie austriaca Friedeike Ernest (412 p.d.), maghiara Kalmane Nadaș (431 p.d.), Sigrid Lindner din R.D.G. (414 p.d.), cehoslovacul P. Halpert (907 p.d.) și D. Zieher din R.F.G. (940 p.d.).

CLASAMENTUL : **Feminin** — 1. Margareta Szemani 460 p.d. („izolate" — mai bune), 2. Ana Nilaș 460 p.d., 3. Elena Trandafir 431 p.d., 4. Kalmane Nadaș (Ungaria) 431 p.d., 5. Cornelia Moldoveanu 426 p.d. ; **Masculin** — 1. Micoroiu 962 p.d., 2. C. Vinătoru 952 p.d., 3. P. Purje 951 p.d., 4. D. Zieher (R.F.G.) 940 p.d., 5. V. Mântoiu 930 p.d. Azi (de la ora 8,30) are loc proba mixtă.

Tr. IOANIȚESCU

Unde mergem

ÎNTÎLNIRI INTERNAȚIONALE

● FOTBAL : Teren Electronica (str. Baicului), de la ora 10.30, meciul dintre Electronica Obor și Dynamo Berlin.

● POPICE : Arena Voința, de la ora 8.30, concursul dotat cu „Cupa orașului București".

CAMPIONATE REPUBLICANE

● FOTBAL : Stadionul Republicii, de la ora 13.30, meciul dintre Steaua și Petrolul Ploiești (restanță din divizia națională A).

● VOLEI : **Sala Dinamo**, de la ora 8, meciurile Palatul pionierilor — Rapid II (junioare), Dinamo — Universitatea Cluj (f. A), Școala sportivă nr. 1 București — Rapid București (junioare) ; **sala Giulești**, de la ora 8, Rapid București — Școala sportivă nr. 1 București (juniori), Școala sportivă nr. 2 București — Viitorul București (juniori), Rapid București — Penicilina Iași (f. A), I.C.F. — Steaua (m. A).

● BASCHET : Sala Floreasca, de la ora 9, meciurile Universitatea București — Universitatea Iași (f. B), Steaua — Comerțul Tg. Mureș (m. A), Politehnica București — Crișul Oradea (m. A).

ALTE COMPETIȚII

● ATLETISM : Sala Viitorul, de la ora 9.15, concursul pentru copii și tineret dotat cu „Cupa Viitorul".

● GIMNASTICĂ : Sala de la strandul Tineretului, de la ora 8.30, „Cupa orașului București" pentru copii și juniori mici.

Sport la radio

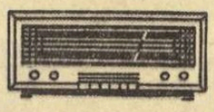

Ora 13,30 — pe programul I — transmisii directe de la meciurile de fotbal Steaua — Petrolul și F. C. Argeș — Progresul.

Ora 16,00 — pe programul I — transmisie directă de la Nantes, meciul de rugbi Franța — România.

Ora 20 și ora 22 — pe programul I — și **ora 21** — pe programul II — știri și comentarii sportive, ultimele rezultate de la manifestațiile sportive din țară și de peste hotare.

și la televizor

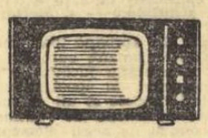

Ora 13,25 — transmisie de la stadionul Republicii, meciul de fotbal Steaua — Petrolul Ploiești. În pauză, un reportaj filmat de la ultimul meci susținut de echipa F. C. Valencia în campionatul de fotbal al Spaniei.

Ora 23,10 — Emisiunea „Telesport". Din cuprins : reportaje filmate de la meciurile de fotbal Sparta Praga — Anderlecht, Selecționata olimpică a Japoniei — T.S.K.A. Moscova și Burnley — Arsenal ; maratonul internațional de la Fukuoka (Japonia), sărbătorirea lui Matt Busby, antrenorul echipei de fotbal Manchester United, concurs de sărituri cu schiurile în Norvegia ; știrile zilei.

Pronosport

LA 17 DECEMBRIE 1967 — CONCURS EXCEPȚIONAL PRONOEXPRES

La 17 decembrie 1967, Administrația de Stat LOTO-PRONOSPORT organizează ultimul concurs excepțional PRONOEXPRES cu atribuirea de autoturisme în număr NELIMITAT.

Mărcile de autoturisme care se pot obține la acest concurs sînt : „Renault 10 Major", „Skoda 1000 M.B.", „Fiat 850" și „Trabant 601" pentru variantele cu 6 din 8.

Prin tragere la sorți se atribuie 10 autoturisme : 2 „Skoda 1000 M.B.", 4 „Fiat 850" și 4 „Trabant 601" pentru variantele cîștigătoare cu 5 din 9 și 4 din 9.

Se mai acordă premii în bani de valoare variabilă și fixă.

Se efectuează 10 extrageri de cîte 9 numere din 49 fiecare, în 4 faze : în total se extrag 90 numere.

Cu 30 lei puteți participa la toate cele 10 extrageri.

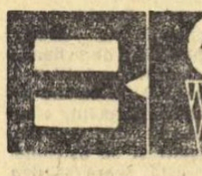

Aseară, în divizia A la baschet

Jocurile desfășurate aseară, în Capitală, în cadrul diviziei A la fete, s-au încheiat cu următoarele rezultate : I.C.F.—Voința Brașov 48—57 (17—24), Rapid — Voința București 53—37 (32—19), Politehnica București — Constructorul București 58—47 (26—24).

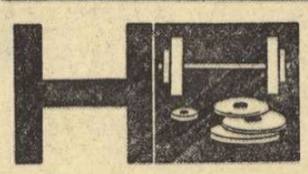

JUNIORII NOȘTRI ÎNVINȘI LA LIMITĂ DE CEI POLONEZI, CU 4-3

Întîlnirea dintre echipele de haltere (juniori) ale României și Poloniei, desfășurată sîmbătă în sala Dinamo, a oferit — de-a lungul celor peste trei ore — o dispută foarte încordată. La capătul întrecerilor, echipa Poloniei a ieșit învingătoare, dar juniorii noștri s-au comportat foarte bine, fiind la un pas de o mare surpriză.

Cu prilejul concursului, au fost înregistrate 4 noi recorduri republicane de juniori : 117,5 kg la împins și 355 kg la total (V. Bădescu în cadrul cat. ușoară), 130 kg la împins și 407,5 kg la total (St. Pintilie la cat. mijlocie). De remarcat că Victor Rusu și Vasile Bădescu și-au îndeplinit cu acest prilej norma de maestru al sportului. Cel din urmă practică halterele de numai doi ani (!), fiind considerat o mare speranță. O evidențiere merită și Vasile Kato ; prin modul cum a concurat (în special la smuls) el a dat un frumos exemplu de voință.

REZULTATE TEHNICE : cat. **cocoș** — Z. Boszinski (P) 287,5 kg, A. Parnavelas (R) 277,5 kg ; cat. **pană** — V. Rusu (R) 332,5 kg, V. Wasyliszyn (P) 332,5 kg. Sportivul român s-a clasat pe primul loc, fiind mai ușor la cîntar ; cat. **ușoară** — V. Bădescu (R) 355 kg. Polonezul H. Rum a ratat trei încercări la împins, ieșind din concurs ; cat. **semimijlocie** — W. Gancarczyk (P) 395 kg, C. Dumitru (R) 367,5 kg ; cat. **mijlocie** — St. Pintilie (R) 407,5 kg. Echipa Poloniei nu a prezentat concurenți la această categorie ; cat. **semigrea** — A. Rosinski (P) 402,5 kg, V. Kato (R) 395 kg ; cat. **grea** — Z. Kruszyna (P) 417,5 kg. La această categorie, echipa noastră nu a prezentat nici un concurent.

Ad. IONESCU

Derbiul etapei în Giulești

Feroviarele bucureștence primesc azi, pe teren propriu, replica redutabilelor adversare din Iași. Cele două formații (**Rapid** și **Penicilina**) învingătoare în prima etapă asupra studenților din Cluj și, respectiv, din Craiova, cu același scor (3—0), se vor găsi azi față în față și vor trebui să demonstreze forma bună în care au început actualul campionat. Meciul de azi suscită un deosebit interes și pentru faptul că el constituie pentru rapidiste ultimul antrenament înaintea turneului pe care-l vor întreprinde săptămîna viitoare în Iugoslavia. În perspectivă o întîlnire atractivă între două formații puternice, un adevărat derbi al etapei.

Un alt meci care se impune în atenția iubitorilor voleiului este cel dintre formațiile feminine **C.S.M. Sibiu** și **Farul**. Sibiencele (învingătoare în deplasare duminica trecută) pornesc mari favorite și o victorie la scor în dauna Farului (care a pierdut acasă meciul cu C.P.B.) n-ar mira pe nimeni. Celelalte partide vor avea loc la : **BUCUREȘTI : Dinamo—Universitatea Cluj** (f), **I.C.F.—Steaua** (m) ; **SIBIU : Drapelul roșu—C.P.B.** (f) ; **CRAIOVA : Universitatea—Medicina București** (f) ; **PLOIEȘTI : Petrolul—Dinamo București** (m) ; **CONSTANȚA : Farul—Rapid** (m) ; **BRĂILA : Celuloza—Minerul Baia Mare** (m) ; **ORADEA : Alumina—Viitorul Bacău** (m) ; **BRAȘOV : Tractorul—Politehnica Galați** (m).

★

În urma consumării ultimei restanțe, clasamentul seriei a doua masculin din divizia B arată astfel :

1.	Înainte Tîm.	7	6	1	20 : 4	13
2.	Universitatea Tîm.	7	5	2	18 : 6	12
3.	Electroputere Cv.	7	5	2	16 : 15	12
4.	Politehnica Tîm.	7	4	3	15 : 12	11
5.	I.C. Arad	7	3	4	12 : 15	10
6.	Universitatea Cv.	7	3	4	12 : 16	10
7.	Știința Petroșeni	7	1	6	7 : 18	8
8.	Creația Brașov	7	1	6	6 : 20	8

Fotbal

Rapid bate Jiul și așteaptă vizita „bătrînei doamne"

Început paradoxal. Rapidul trece de două ori linia de centru în primele 5 minute. Apoi feroviarii devin gazde, echilibrul de forțe și dominarea teritorială se înclină de partea lor. La poarta lui Zamfir se petrec, în continuare, cîteva scene incredibile (nu vă închipuiți niște faze de mare spectacol — e vorba de niște imense ratări — un puști, de vreo 8 ani, de lîngă mine se lăuda în gura mare că lui nu i-ar fi scăpat). În min. 9 Ionescu centrează milimetric la Dumitriu, dar Nichi trimite pe lîngă bară din apropierea careului mic ; min. 14 — Ionescu greșește exact cu aceleași condiții, la un luft al lui Stoker ; în min. 21 Năsturescu se „dă și el de partea primilor doi", poate fiindcă răul e contagios. Cu cîteva secunde mai devreme, Mihai șuta de la distanță, mingea ricoșa din gazonul ud, trecea pe lîngă mîinile lui Răducanu și-l lovea în frunte ca o palmă cu intenții deșteptătoare (idem în min. 88 la un șut al lui Libardi). Pînă la pauză, rapidiștii au atacat în special cu triunghiul Ionescu-Dumitriu-Dinu, infiltrat prin dreptul lui Georgevici, ceilalți jucători arătîndu-se mai puțin dornici de combinații și preferind pasa lungă și înaltă (rezolvarea devenită un fel de marotă a fotbaliștilor noștri). În acest timp Jiul a realizat cîteva acțiuni bazate pe demarcări și circulație de balon. Scorul a fost deschis în min. 36 de către Codreanu, ajuns pe centrul terenului, printr-un șut de la 16 m, trimis precis pe lîngă Zamfir.

În min. 48 Dan și Răducanu își unesc greșelile. Primul trimite „acasă" cam tare, mingea ar fi ieșit în corner, dar Tamango plonjează să evite această situație, scapă mingea, Peronescu intercepteză și dintr-un unghi ascuțit, egalează. Rapidul se defectează, Jiul domină și 5 minute mai tîrziu Motroc greșește, tot Peronescu intră singur în careu și ratează, în primul rînd datorită lui, dar și lui Răducanu ieșit la blocaj. În continuare giuleștenii, lezați în calculele lor de învingători siguri, atacă cu ardoare, replica oaspeților este și ea dîrză, pînă cînd în min. 69 Georgevici comite henț la marginea careului de 16 m. Zid din 10 jucători, greșit făcut și dirijat. Dinu trage ca un specialist în balistică și marchează : 2—1. Pînă la ultimul gol înscris în min. 80 de către Năsturescu, din centrarea lui Ionescu, gazdele au manevrat mai sigur, mai derutant. Sfîrșitul meciului a semănat leit cu începutul său, Jiul jucînd cîteva minute în fața porții lui Răducanu, parcă din nevoie de simetrie.

Cîțiva jucători de la Rapid și-au lovit partenerii de întrecere cu sete și cinism : Codreanu, Dinu, Năsturescu și mai puțin Dan. În numele oaspeților a răspuns Sandu.

Patru zile pînă la vizita „bătrînei doamne" (din Torino). Rapidul are șansa să devină prima echipă românească ajunsă în sferturile de finală ale „C.C.E." Jucătorii sînt cam iritați, acum la sfîrșitul acestui maraton competițional, întrat de mult în obișnuința fotbaliștilor din alte țări. Un program sedativ, relaxant ar putea să constituie pentru ei cel mai bun antrenament, de azi, pînă miercuri. Iar cel mai stimulant tonic ar trebui să le fie ambiția de a oferi fotbalului românesc, singura lui satisfacție, obținută în 1967, într-o competiție oficială.

RAPID : Răducanu 6 — Lupescu 7, Motroc 7, Dan 7, Greavu 6 — Dinu 7, Jamaischi 7 — Năsturescu 6, Dumitriu 7, Ionescu 7, Codreanu 7.

JIUL : Zamfir 6 (min. 74 Ion Vasile 7) — Talpai 6, Georgevici 5, Stoker 7, Mihai 6 — Libardi 7, Sandu 7 — Achim 6, Peronescu 7, Covaci 6, Naidin 6.

A arbitrat Stanislaw Anuszik (R. P. Polonă) ★★★★

Romulus BALABAN

Lazi

ARBITRII MECIURILOR

● STEAUA — PETROLUL : Iosef Waleuzs (Polonia) la centru, P. Badea și C. Zaharia (ambii din Brașov) la tușă ;

● F. C. ARGEȘ — PROGRESUL : Stanislaw Anuszik (Polonia) la centru, E. Vlaiculescu și V. Gligorescu (ambii din Ploiești) la tușă.

ELECTRONICA OBOR — DYNAMO BERLIN

După cum s-a mai anunțat, între 10 și 17 decembrie, echipa Dynamo Berlin va susține mai multe partide în țara noastră. Primul meci are loc astăzi, în compania divizionarei B, Electronica Obor. Partida se va disputa pe terenul Electronica (str. Baicului), de la ora 10.30, și va fi condusă de **Mircea Sadoveanu** la centru, **C. Caramitru** și **D. Isăcescu** (toți din București) la tușă.

COMPETIȚIE REZERVATĂ MICILOR FOTBALIȘTI

Pentru cei mai tineri fotbaliști din Brașov se va organiza o competiție dotată cu „Cupa 30 Decembrie". Meciurile vor avea loc în zilele de 26, 27 și 28 decembrie, în sala Armatei. Întîietatea și-o vor disputa echipele Școlii sportive din Brașov, Școlii sportive din Sibiu, Tractorul, Steagul roșu, Metrom și Flacăra. Echipele vor fi împărțite în două serii a cîte 6 echipe (pe două categorii de vîrstă : cei născuți în anii 1953—1954 și 1955—1956), iar fiecare formație va fi compusă din cîte 6 jucători. Organizatoarea competiției, Școala sportivă din Brașov, va oferi premii celui mai tehnic jucător și golgeterului întrecerii. De asemenea, va fi premiat și cel mai tînăr participant.

C. GRUIA, coresp. principal

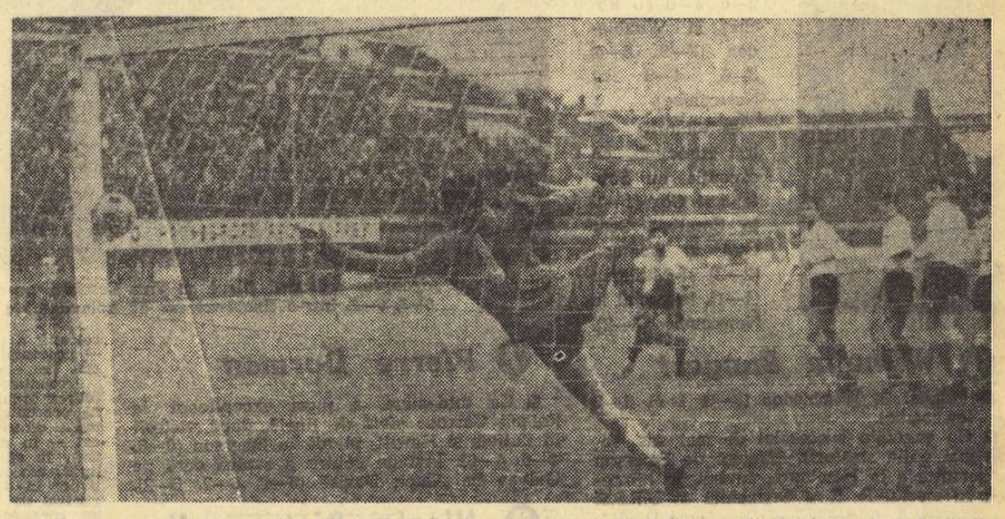

O parte din zidul oaspeților admiră, parcă execuția perfectă a lui Dinu. Iată al doilea gol al Rapidului

Astăzi, două partide restanță în divizia A

Steaua — Petrolul și F. C. Argeș — Progresul

În campionatul diviziei A sînt programate astăzi două partide restanță (din etapa a XIII-a) deosebit de importante, cu implicații asupra părții superioare a clasamentului. La București, *Steaua* (locul 1, cu 15 puncte) întîlnește formația *Petrolul Ploiești*, în timp ce la Pitești, echipa locală *F. C. Argeș* (locul 2, cu 15 puncte), primește replica formației *Progresul București*.

Meciul din Capitală se dispută pe stadionul Republicii, de la ora 13,30.

PRIETENIA SPORTIVĂ

(Urmare din pag. 1)

alegere în afară de vîrstă, pregătire fizică, experiență himalaiană, hotărîtoare a fost și prietenia dintre participanți.

„Timp de patru luni cît am fost împreună — *spune John Hunt* — adesea în împrejurări grele, n-am auzit niciodată pe membrii expediției aruncîndu-și cuvinte de nerăbdare sau mînie". *Acest spirit de echipă a hotărît victoria. Pe drept cuvînt, spun alpiniștii, puține terenuri sînt atît de propice ca munțele pentru cultivarea acestei flori minunate care este prietenia.*

Încă un exemplu, unul singur din multe, despre prietenia al pînă. Este vorba de frăția de coardă dintre foarte diferiții ca temperament Louis Lachenal și Lionel Terray. Louis, cutezător, tumultos, nebun : Lionel, calm, prevăzător, stăpîn pe sine. Victoriile lor — celebre ; prietenia lor — de legendă. „Ce este gloria ?" *se întreba o dată Terray, după o cucerire aproape neverosimilă :* „Nimic altceva decît titluri în ziare, pahare închinate și bucuria cîtorva adevărați prieteni".

Dar nu trebuie să urcăm la opt mii de metri ca să întîlnim prietenia. Așa cum ne îndemna Bucura Dumbravă, o pasionată inaintașă a turismului nostru, să căutăm prietenia în drumeție, căci puține prilejuri sînt atît de prielnice ca excursiile în munte.

Prietenia exploratorilor este și ea plină de neprevăzut și sacrificii. Fridtjof Nansen și-a riscat viața pentru însoțitorul său Hjalmar Johansen, iar Roald Amundsen, splendid exemplu de prietenie, deși foarte în vîrstă, pornește și moare la pol, în căutarea și salvarea lui Umberto Nobile care căzuse cu dirijabilul pe banchizele Nordului.

Vă este desigur cunoscută aventura expediției științifice condusă de Thor Heyerdahl (Kon-Tiki) și epopeea celor patru marinari sovietici care au fost purtați timp de 49 de zile pe apele nu prea liniștite ale Oceanului Pacific. Și aici, prietenia și-a spus cuvîntul...

Aviația cultivă și ea sincere sentimente prietenești. Vreți cîteva exemple ? Echipajul Cikalov care a zburat peste Polul Nord, escadrila franco-sovietică Normandie-Niemen din ultimul război mondial prietenia lui Aurel Vlaicu cu Traian Vuia.

În sfîrșit, stadionul, cu marile lui încercări de viață, în care oricare ar fi prețul victoriei, sportivitatea și prietenia trebuie să triumfe. Este sinceră, bărbătească — deși ar părea curios — prietenia rugbiștilor. Sînt și rămîn prieteni pe viață schiorii, înfrățiți de curajul celor o sută de km pe oră și de atmosfera cabanei.

Un campion este mare nu numai prin performanțe și numărul medaliilor cucerite, ci și prin simpatia și prietenia pe care le inspiră. Un astfel de mare campion a fost Emil Zatopek. Și se pare că această tradiție a prieteniei alergătorilor de fond, în luptă cu recordurile mondiale, continuă și astăzi cu Clarke, Jazy, Keino.

Se prețuiesc reciproc și devin statornici prieteni oamenii sporturilor de mare îndrăzneală, de mare curaj, așa cum sînt boberii, motocicliștii, săritorii la trambulina de schi, parașutiștii.

Au fost buni prieteni, deși adversari de încordată luptă, Moina și Lupșa în atletism, boxerii Gheorghe Axioti și Constantin Nour, Marin Niculescu și Martie Ștefănescu în ciclism, Ion Coltban și Radu Scirneci la schi. Exemplele ar putea fi nesfîrșite, și neîntrerupte, ca anotimpurile și generațiile.

A te înălța de-asupra tentației victoriei, cu orice preț, a-ți stima adversarul învingător sau învins, a pune mai presus de orice spiritul de sportivitate, ce poate fi mai frumos și mai potrivit sportului ?

Dar prietenia sportivă trebuie să fie preîntîndeni și permanent prezentă. Trei sînt zeii tinereții, spunea, metaforic, Henry de Montherlant : poezia, sportul, prietenia. *Și aceasta, indiferent de naționalitate, rasă, concepție politică.*

Prietenia sportivă este un dar al anilor petrecuți pe stadion. Ea, însă, pentru a-și păstra frumusețea, trebuie prelungită dincolo de el, în ani și în viață. Numai așa, sportul își confirmă marile lui virtuți, între care de mare preț, va rămîne totdeauna prietenia.

Virgil LUDU

FOTBAL PE TEREN USCAT!

Iată că a sosit ziua mult așteptată : frumosul gazon al stadionului Republicii nu mai e la discreția vremii. O imensă prelată impermeabilă a fost, în sfîrșit, confecționată și întinsă peste întregul teren de joc. În scurt timp, va fi pregătită și o instalație specială pentru susținerea prelatei. În felul acesta apa se va scurge în afara terenului de joc, adică dincolo de pista de atletism. Strîngerea prelatei (în mărime de 100 m x 100 m), se va face, după terminarea instalației, în mod mecanic.

Prelata a fost întinsă acum cîteva zile, iar astăzi dimineață, în jurul orei 10 ea urmează să fie ridicată (în caz de ploaie doar cu o oră înaintea meciului de fotbal programat pe acest stadion).

Acoperirea gazonului stadionului Republicii constituie un succes al Întreprinderii de exploatare a bazelor sportive, dar considerăm că acțiunea trebuie extinsă și la alte terenuri.

Ziarul nostru a criticat în nenumărate rînduri lipsa unei prelate impermeabile, care să ferească gazonul stadioanelor noastre de ploaie și ninsoare. Ani de-a rîndul am urmărit desfășurarea necorespunzătoare a unor jocuri de fotbal, cu caracter intern sau internațional, pe terenuri îmbibate cu apă. De aceea înregistrăm acum cu o satisfacție majoră realizarea acestui deziderat al tuturor sportivilor ca și al publicului, dorind să întîlnim și pe marile stadioane din provincie prelate asemănătoare.

Foto și text : **Teodor ROIBU**

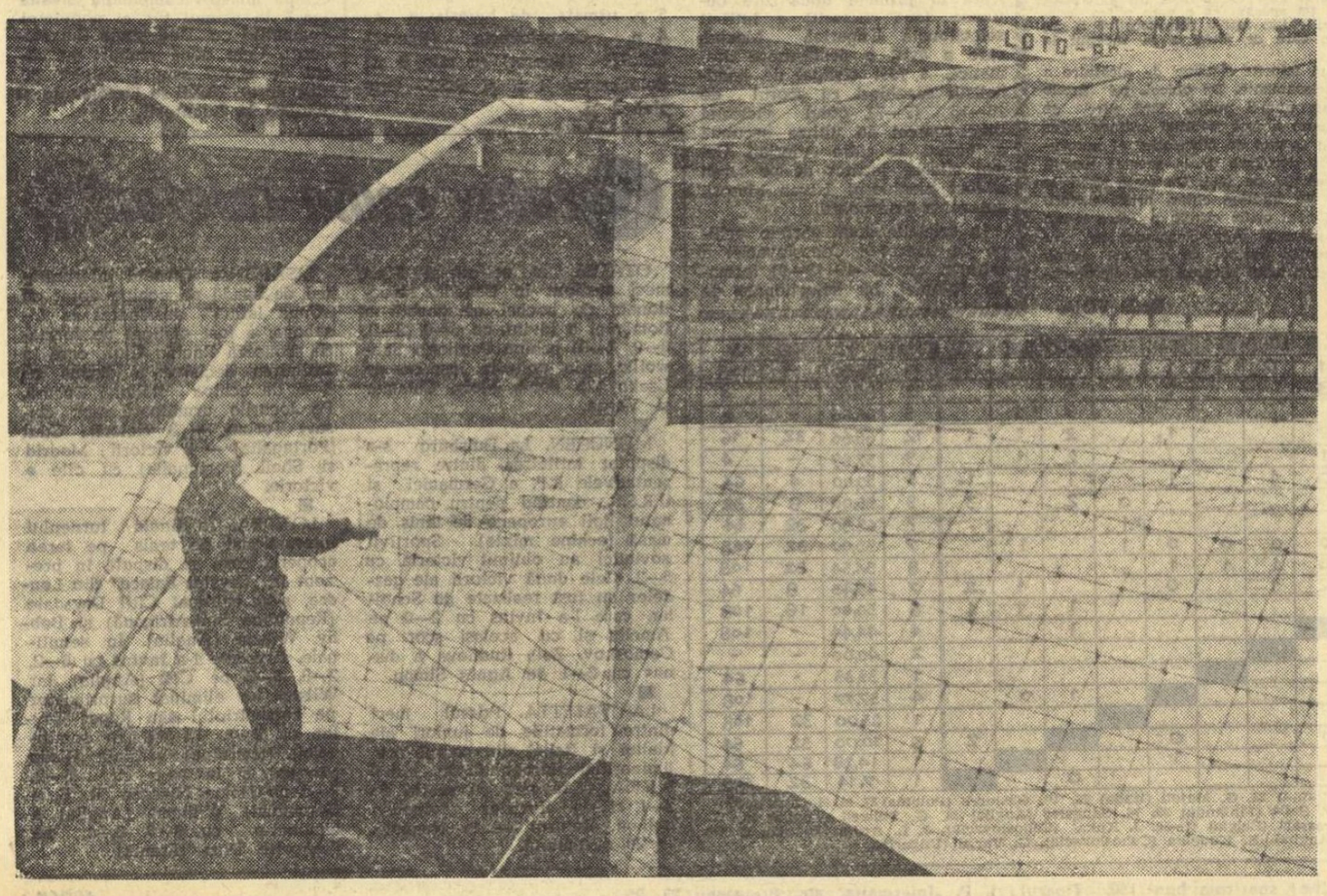

DETRONAT DE LA Nr. 1 MONDIAL

MANUEL SANTANA păstrează primul loc în tenisul european

Ziarul SPORTUL vă prezintă un clasament pe anul 1967 al primilor 50 de tenismani de pe continent

● „Vrăjitorul Santana" decide la potou pasionanta sa cursă cu Nikola Pilici, posesorul celui mai ridicat procentaj al sezonului ● Locul 4 în Europa revine lui Ion Țiriac, — cel mai bun rezultat din toate timpurile obținut de un tenisman român ● Tînărul campion al țării noastre, Ilie Năstase, pentru întîia oară clasat printre primii 10 ● Întîlnirile directe dintre fruntași au fost criteriul de bază al clasamentului nostru

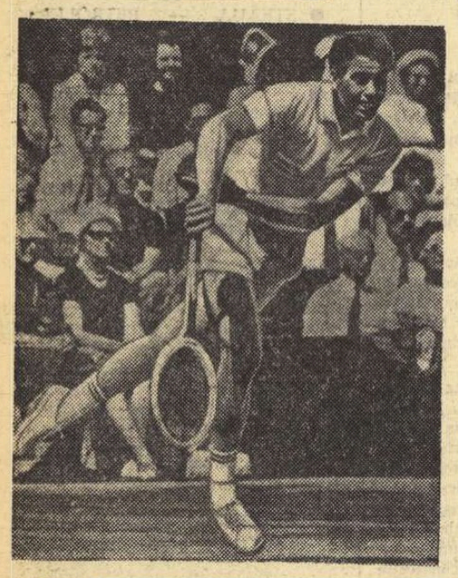

TENISUL, „sportul alb" cum ne place să-l numim, acceptă greu clasamentele. Nu s-au organizat niciodată campionate mondiale sau europene de tenis și însuși sistemul de disputare, tradițional, al competițiilor sale este exclusiv eliminatoriu, deci nu admite clasificări, ci doar premierea unui singur învingător. Învinșii acestuia rămîn mai mult sau mai puțin în anonimat.

Poate tocmai de aceea, paradoxal, tenisul dă atît de multă bătaie de cap statisticienilor. La fiecare sfîrșit de sezon, specialiștii din fiecare țară alcătuiesc tabele și liste de jucători, indicînd valoarea acestora pe baza rezultatelor obținute. Unii, mai temerari, se încumetă să facă și clasamente pentru un continent, sau chiar globul întreg.

Criteriile în alcătuirea unor asemenea clasamente sînt felurite. De o deosebită autoritate se bucură în lumea tenisului cîteva mari turnee, care dau indicația principală în stabilirea ierarhiei. Acestea sînt, se știe, în ordinea desfășurării lor : campionatele Australiei, campionatele Franței (Roland Garros), campionatele Angliei (Wimbledon) și campionatele S.U.A. (Forest Hills). Ani de zile, ele au constituit criteriul de bază al clasificării tenismanilor. Cine cîștigă toate aceste patru concursuri — supranumite „marele slem" — este, incontestabil, campionul mondial al sportului alb (doi asemenea super-performeri au fost Donald Budge în 1938 și Rod Laver în 1962). Cu timpul, aria tenisului s-a lărgit însă considerabil. Au apărut alte mari turnee, concurînd în amploare pe cele 4 clasice și unii statisticieni au trebuit să adauge, de pildă, campionatele Italiei și cele de la Hamburg, apoi Riviera franceză, Circuitul Caraibilor și numeroase competiții pe teren acoperit. Nu mai merită insistat asupra caracterului atît de relativ al unor asemenea clasificări.

Cînd ne-am luat dificila sarcină de a alcătui un clasament al primilor jucători de pe continentul european, în anul ce se încheie, am pornit de la un principiu oarecum diferit. Am considerat sezonul internațional de tenis ca **un tot**, nu ca o compartimentare de turnee, ci **un singur mare turneu** care începe cu primăvara australiană, acum în toi, și se încheie în fiecare toamnă la Forest Hills, sau alte concursuri de sfîrșit de sezon. Deci, am avut în vedere toate rezultatele dintre jucătorii fruntași, indiferent unde au fost înregistrate, cu singura condiție ca ele să provină din competiții oficiale. Criteriul se bazează și pe observația că așii tenisului își consumă rivalitatea cu aceeași ardoare fie că este vorba de a o transa la Wimbledon sau la un turneu așa-zis minor.

Am cercetat deci tabelele tuturor concursurilor consemnate de-a lungul sezonului, urmărind evoluția celor mai activi tenismani de pe continent. Rezultatul cercetărilor noastre se află rezumat în tabelul de mai jos. **Cum trebuie citit acest tabel ?** Cifrele din interior indică scorul întîlnirilor dintre jucătorii respectivi (cifra 1 cu un punct negru semnalează o egalitate sau scor negativ). Prima coloană a totalurilor — meciuri cîștigate. A doua — procentajul, alcătuit pe baza confruntărilor decise sau egale (indiferent de scor).

Procentajele au constituit prima indicație în stabilirea ordinei jucătorilor. Nu a fost însă singura. La procentaje apropiate am avut în vedere rezultatele directe cu jucătorii alăturați și acestea au dat — în majoritatea cazurilor — ordinea definitivă. În sfîrșit, atunci cînd întîlnirile directe au lipsit, am luat drept criteriu performanța respectivilor în două turnee clasice, care se bucură în general de o participare mai bogată a tenismanilor europeni : Roland Garros (campionatul mondial neoficial pe terenuri cu zgură) și Wimbledon (idem, terenuri cu gazon). În ultimele două coloane sînt notate grupa de calificare în care a intrat jucătorul (finală — 2, semifinale — 4, sferturi — 8 etc.).

O paranteză se impune. În aproape toate marile concursuri rolul jucat de tenismanii europeni este în strictă dependență de evoluția jucătorilor australieni și din alte continente. În special, australienii „trustează" deobicei finalele și un clasament european nu poate face abstracție de întîlnirile cu aceștia. Am ținut cont și de acest element în departajarea unor egalități sau procentaje apropiate, luînd ca indice suplimentar rezultatele obținute în fața cîtorva celebrități și anume : Emerson, Newcombe, Roche, Davidson, Bowrey, Mulligan, Fletcher, Hewitt, Drysdale, Ashe, Graebner, Mandarino, Koch, Barnes, Krishnan.

Și acum, o scurtă privire asupra rezultatelor micii noastre statistici. După cum se vede din cifrele tabelului și micro-portretele de mai sus, o cursă pasionantă s-a dat între fostul nr. 1 mondial Manuel Santana și noul as european, iugoslavul Nikola Pilici. Ultimul are un scor excepțional, superior de puțin chiar spaniolului, dar înfrîngerea suferită la Quebec, în confruntare directă, îl așază pe locul doi. Un argument în plus pentru Santana este extraordinara sa performanță de a fi calificat a doua oară echipa Spaniei în finala „Cupei Davis". Bungert își datorează locul 3 exclusiv finalei de la Wimbledon, după cum Darmon și Pietrangeli, foarte discreți în marile clasice, au acumulat totuși victorii importante în alte turnee.

Cu deosebită satisfacție, notăm prezența a două nume românești în tabelul primilor 10, clasificare susținută de o serie întreagă de mărturii concrete ale valorii acestor excelenți produși ai tenisului românesc, Ion Țiriac și Ilie Năstase. În completarea performanțelor individuale, pledează excelentele lor rezultate în proba de dublu, în care dețin o necontestată superioritate pe continent.

Olandezul Okker nu intră în primii zece europeni, învins de aceștia, dar se poate prevala de cîteva foarte bune rezultate în fața australienilor (victorie la Emerson, în iunie) și două meciuri cîștigate la Drysdale. Cehoslovacul Jan Kodeș, una din revelațiile sezonului, se apropie de jumătatea clasamentului prin cele două confruntări cîștigate la români. Cu mult sub valoarea lor reală au evoluat nordicii Lundquist și Leschly. Ultimul a marcat o revenire în finis, intrînd în semifinală la Forest Hills. În fine, în declin se prezintă Torben Ulrich, Ingo Buding și Fr. Jauffret.

În anexa tabelului, clasamentul continuă. De data aceasta ne-am prevalat în special de rezultatele obținute la Roland Garros și Wimbledon. Regretăm că nici în ultima „zecime" a clasamentului nostru, n-am putut găsi loc pentru un al treilea tenisman român. Să sperăm că o vom putea face, pentru mai mulți chiar, într-o retrospectivă a sezonului următor, care de altfel a și început la antipozi.

Am spus, există felurite sisteme de alcătuire a unor asemenea clasamente. De obicei, pe listele specialiștilor apar numai nume, fără cifre de punctaj. Modul cum a fost stabilită ordinea celor clasați rămîne un „secret de fabricație" al autorului. Iată, facem o derogare de la această uzanță comodă și dăm cărțile pe față. Cu toate riscurile ce le comportă. Vă invităm chiar, dragi cititori, să priviți cu un ochi critic cifrele pe care le-am adunat aci, justificarea unui clasament ce nu poate avea pretenția, firește, de a fi cel ideal. Fiindcă, nu uitați, tenisul acceptă greu clasamentele...

Radu VOIA

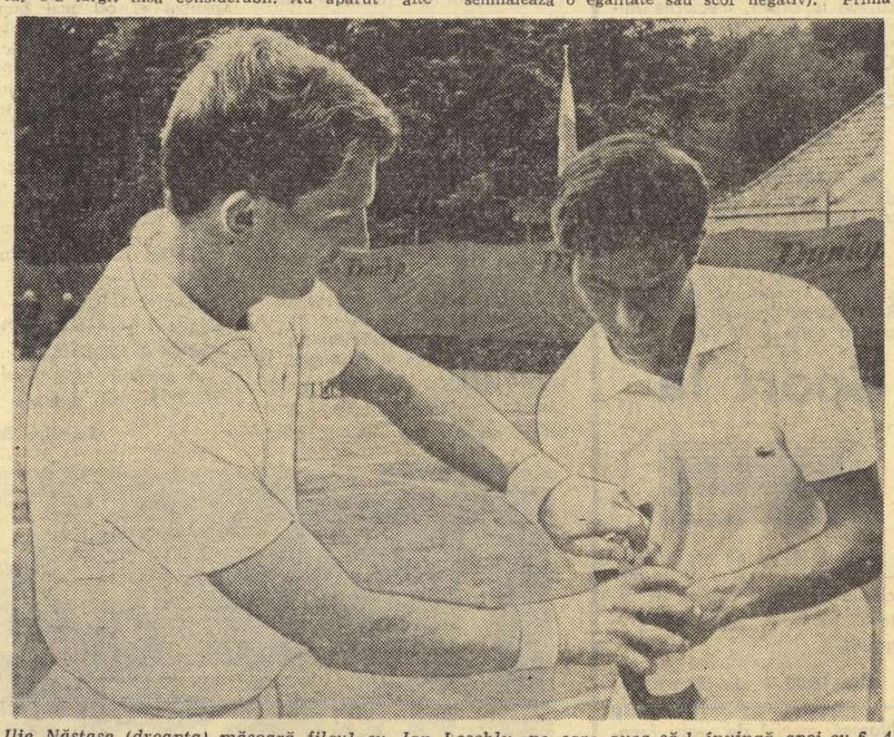

Ilie Năstase (dreapta) măsoară fileul cu Jan Leschly, pe care avea să-l învingă apoi cu 6—4, 6—3, 6—2, într-o finală extrem de aplaudată la Travemünde (R.F.G.)

❶ Manuel Santana

● Decanul laureaților (29 ani). Fost campion la Roland Garros (1961 și 1964) și Wimbledon (1966).

● Sezon marcat de excepționala performanță de a se califica (neînvins) pentru a doua oară în finala „Cupei Davis". Victorie asupra lui Pilici, în ultima participare de turneu : 6—4, 9—7 (Quebec, august). 7 meciuri cu Emerson : 3 cîștigate (Lys, Montreal, Quebec), 3 pierdute (Madrid, Gstaad, Hamburg), 1 întrerupt (Berlinul occidental).

● Contraperformanță : absent la Roland Garros, eliminat în primul tur la Wimbledon de Ch. Passarell.

❷ Nikola Pilici

● Semifinalist la Roland Garros (6—2, 6—2, 3—6, 2—6, 4—6 cu Roche) și Wimbledon (7—9, 6—4, 3—6, 4—6 cu Newcombe).

● Victorii la toți europenii, cu excepția lui Santana și Cox (1—1, în Caraibe). Scor egal cu Emerson (2—2) și Mulligan (1—1), favorabil la Newcombe (3—2).

❸ Wilhelm Bungert

● Finalist la Wimbledon (3—6, 1—6, 1—6 cu Newcombe).

● Cu excepția succesului de mai sus, sezon mai puțin strălucit. Eliminat de Emerson în semifinală la Hamburg ; învins de Metreveli în meciul R. F. a Germaniei — U.R.S.S. (6—2, 4—6, 4—6, 6—2, 7—5) în „Cupa Davis".

❹ Ion Țiriac

● Calificat în optimi de finală la Wimbledon și semifinale la Roma. Finală cu Emerson, la Stuttgart (1—6, 10—8, 6—2, 6—3).

● Locul întîi în 13 turnee internaționale, la simplu și dublu. Prețioase victorii la Santana (1—1 scor general), Taylor, Pietrangeli, Okker, Fletcher, Barnes. Împreună cu I. Năstase aduce României pentru a doua oară consecutiv „Cupa Balcanică" și se califică în semifinala de dublu la Roland Garros.

● Pierde în optimi la Roland Garros, la Newcombe (3—6, 6—3, 2—6, 6—4, 3—6). Pierde titlul de campion al țării, deținut de 8 ori consecutiv, fiind învins de I. Năstase (4—6, 2—6, 3—6).

❺ Roger Taylor

● Unul din cei mai redutabili „stîngaci" din lume. Semifinalist la Wimbledon (4—6, 8—6, 6—2, 4—6, 4—6 cu Bungert). Bune rezultate la Davidson (1—1), Mulligan (1—0), Drysdale (2—0), Barnes (1—0) și Newcombe (1—2).

● Învins de amîndoi românii în „Circuitul italian".

❻ Istvan Gulyas

● Își datorează locul exclusiv prezenței în semifinala de la Roland Garros (3—6, 4—6, 2—6 cu Emerson). Semifinalist la Gstaad și Bastad. Victorii la Davidson și Drysdale.

❼ Pierre Darmon

● Ca totdeauna, a jucat excepțional la Roland Garros : sfert de finală, după victorii la Ruffels și Hewitt, pierde la Emerson (0—6, 4—6, 4—6). Învinge pentru a șaptea oară pe Gulyas în „Cupa Davis" (6—2, 6—2, 6—2).

❽ Nicola Pietrangeli

● Sezon asemănător lui Darmon, mai jos clasat însă în marile concursuri. 2—0 cu Bowrey, 2—3 cu Mulligan. 1—0 cu Krishnan.

❾ Aleksandr Metreveli

● A avut un debut excepțional, învingînd pe Bungert și Buding în „Cupa Davis". Învinge pe I. Năstase într-o finală de mare luptă la Aix-en Provence (7—5, 6—8, 6—3). Cîștigă turneul de la Calcutta. Apoi rezultatele sale scad treptat.

❿ Ilie Năstase

● Confirmare a ascensiunii marcate în sezonul trecut. Cîștigă două turnee de simplu (Cannes și Travemünde) și se afirmă ca un excelent jucător de dublu. Victorii asupra lui Bungert, Taylor, Pietrangeli, Leschly.

● Împreună cu I. Țiriac, învingător în Balcaniadă, cîștigînd partida decisivă cu iugoslavul Franulovici (11—9, 6—2, 5—7, 6—3) și dublul contra lui Pilici — Franulovici (6—2, 7—5, 6—3). În dublu, cu Țiriac, se califică în semifinală la Roland Garros (2—6, 6—3, 8—6, 3—6, 6—3 cu Hewitt — McMillan), pierzînd apoi la Emerson—Fletcher.

● La 21 de ani, cucerește titlul de campion al României.

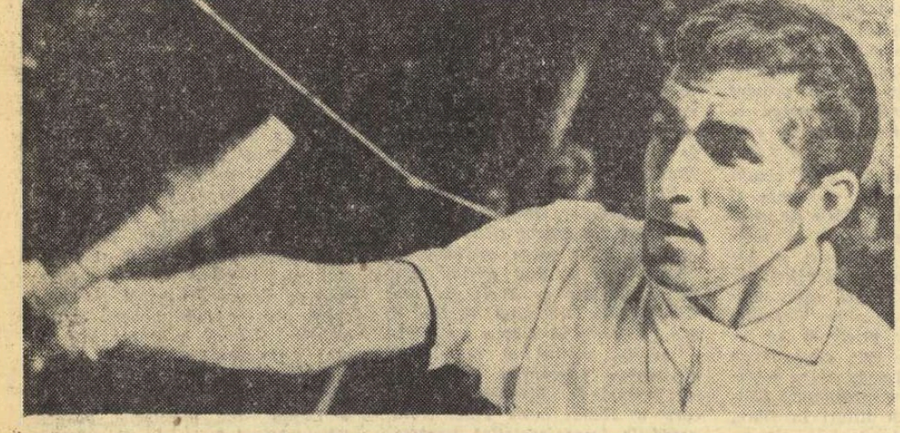

Ion Țiriac, în rîndul marilor rachete ale sezonului

			SAN	PIL	BUNG	TIR	TAY	GUL	DAR	PIET	MET	NAST	OKK	KOD	GIS	LUND	LES	FRAN	ULR	KALO	BUD	JAU	Total	%	RG	W
1	M. SANTANA	SPANIA		1		1.	1			1	1	1			1	0	1	1				1	11	87,50	–	108
2	N. PILICI	JUGOSLAVIA	0			1	1	1	1				1.		3			1		3			12	88,88	4	4
3	W. BUNGERT	R.F.G.					1				0	0	1							2	1		5	66,66	–	2
4	I. ȚIRIAC	ROMANIA	1.	0			1			1		1.	1	0	2			1.		2	1	1	12	66,66	32	16
5	R. TAYLOR	ANGLIA	0	0	0	0		1.	1	1		0	1	1	1					2	1		9	57,69	–	4
6	I. GULYAS	UNGARIA		0			1.		0						0	1		1		1		1.	5	50,00	4	64
7	P. DARMON	FRANȚA		0			0	1		0	1.		1	1					0	2		3	9	55,00	8	32
8	N. PIETRANGELI	ITALIA	0			0	0		1		2	2		1					1				7	62,50	32	64
9	A. METREVELI	U.R.S.S.	0		1				1.	1.		1		1	0	0	0	0	1		1		7	55,00	32	108
10	I. NĂSTASE	ROMANIA	0		1	2	1			1.	0			0	0	1	1	1					8	54,54	32	108
11	T. OKKER	OLANDA		0	0	0	0		0				1		2	1		0			1	2	7	45,45	8	64
12	J. KODEȘ	CEHOSLOVACIA				1	0		0	0	0	2	0							1	1	1	6	50,00	16	108
13	J. GISBERT	SPANIA	0	0		0	0	1			1	1	0							1			4	44,44	–	108
14	J.E.LUNDQUIST	SUEDIA	1					0			1	0	0										2	40,00	–	–
15	J. LESCHLY	DANEMARCA	0								1	0											1	33,33	–	64
16	Z. FRANULOVICI	IUGOSLAVIA	0	0		1.		0			1	0	1							1	0		4	37,77	–	108
17	T. ULRICH	DANEMARCA	0						1	0	0												1	25,00	32	108
18	N. KALOGHEROPULOS	GRECIA		0	0	1.	0	0	0					0	0			0				2	3	10,00	32	64
19	I. BUDING	R.F.G.			0	0	0				0		0	0				1					1	14,28	64	64
20	FR. JAUFFRET	FRANȚA	0			0		1.	0				0	0						0			1	7,14	32	108

In continuarea clasamentului : 21. R. Wilson (Anglia) 22. S. Lihaciov (U.R.S.S.) 23. H. Ploetz (R.F.G.) 24. D. Contet (Franța) 25. G. Majoli (Italia) 26. W. Gasiorek (Polonia) 27. M. Holecek (Cehoslovacia) 28. N. Spear (Iugoslavia) 29. M. Cox (Anglia) 30. B. Iovanovici (Iugoslavia) 31. H. Elschenbroich (R.F.G.) 32. P. Saila (Finlanda) 33. M. Sangster (Anglia) 34. G. Stilwell (Anglia) 35. T. Lejus (U.R.S.S.) 36. G. Bologna (Italia) 37. V. Egorov (U.R.S.S.) 38. A. Ivanov (U.R.S.S.) 39. J. B. Chanfreau (Franța) 40. E. Drossart (Belgia) 41—50. J. Kukal (Cehoslovacia), J. L. Arilla (Spania), C. De Gronckel (Belgia), S. Tacchini (Italia), J. Ulrich (Danemarca), F. Komaromy (Ungaria), S. Matthews (Anglia), P. Curtiss (Anglia), S. Kudelka (Cehoslovacia), G. Varga (Ungaria).

Actualitatea internațională

Numeroase partide în „C.C.E." la baschet

În mai multe orașe din Europa s-au desfășurat noi întîlniri din cadrul „Cupei campionilor europeni" la baschet (masculin și feminin). Iată rezultatele tehnice înregistrate : **MASCULIN : E.K.E. Viena—Simmenthal Milano 79—95 (38—36) ; Juventud Badalona—AZS Varșovia 87—76 (39—31) ; Panathinaikos Atena—Zadar 79—70 (41—32) ; KTP Kotka (Finlanda)—Ț.S.K.A. Cerveno Zname Sofia 86—89 (41—44) ; SVA Utrecht (Olanda)—Real Madrid 66—90 (29—45) ; Racing Malines (Belgia)—Benfica Louanda 90—59 (50—29) ; FEMININ : Union Firestone Viena—Recoaro Vicenza 52—58 (23—32) ; Gerbe Monceau les Mines (Franța)—Zagreb 50—48 (24—27) ; Riri Mendrisio (Elveția)—S.K. Lodz 48—55 (25—24).**

Larsen—Smislov, remiză

În runda a 10-a a turneului internațional de șah de la Palma de Majorca, liderul clasamentului, marele maestru danez Bent Larsen, l-a întîlnit pe Smîslov (U.R.S.S.). La capătul unei partide tăioase, cei doi adversari au căzut de acord asupra remizei. Tatai (Italia) a cîștigat la Jimenez (Cuba) și Portisch (Ungaria) l-a învins pe Calvo (Spania).

În clasament continuă să conducă Larsen cu 8½ p, urmat de Smislov 7 p, Botvinnik 6½ p (din 9 partide), Ivkov 6½ p Gligorici, Portisch 6 p etc.

Pro Recco Genova – Dinamo București 5-3, la polo

GENOVA, 9 *(prin telefon, de la trimisul nostru special).* Deoarece meciul de polo Pro Recco Genova—Dinamo București, din cadrul semifinalei „C.C.E.", s-a încheiat la o oră foarte înaintată, nu pot anunța decît rezultatul : 5—3 (1—0, 1—1, 1—1, 2—1) pentru genovezi. Voi reveni în numărul de mîine al ziarului.

A. VASILIU

O nouă pereche de patinatori artistici din Leningrad se afirmă pe arena marilor concursuri. Este vorba de tînăra sportivă Irina Rodnina și de partenerul ei Alexei Ulanov, care au și repurtat deja un valoros succes: locul întîi într-o importantă întrecere desfășurată la Minsk, după o bună evoluție atît la exercițiile impuse cît și la cele liber alese. În prezent, acest cuplu se pregătește asiduu pentru a încerca o comportare la fel de bună și în concursul care începe săptămîna viitoare la Moscova.

În fotografie : Irina Rodnina și Alexei Ulanov.

Foto : TASS

Corespondență specială din Montreal

Pastorul Dave Bauer este optimist

La Montreal, „părintele" echipei naționale de hochei canadiene, pastorul Dave Bauer, s-a întîlnit recent cu ziariștii, cărora le-a vorbit despre pregătirile ce se fac în Canada pentru o bună reprezentare la Jocurile Olimpice de la Grenoble.

„M-am oprit la Montreal în drum spre provinciile noastre de pe litoral, unde doresc să văd care este situația hocheiului pe gheață. Am hotărît ca, pentru îmbunătățirea considerabilă a bazei de selecție a echipei naționale, să organizăm la Halifax cel de-al treilea centru de antrenament și pregătire. Primul centru este la Winnipeg, iar al doilea a început să activeze de curînd la Kingston. Deschiderea celui de-al treilea centru a fost determinată de faptul că în împrejurimile Halifaxului se află cinci universități. Studenții-hocheiști reprezintă pentru noi, antrenorii, o inepuizabilă sursă de elemente talentate".

În continuare, antrenorul Bauer s-a referit la relațiile dintre hocheiul amator și cel profesionist, arătînd : „În acest sezon numărul echipelor din liga profesionistă, așa-numita **Asociație națională de hochei**, va crește. Legat de aceasta, conducătorii cluburilor profesioniste fac și vor face și de acum înainte demersuri pentru a atrage pe cei mai buni jucători amatori. În ultimul timp, în Canada au fost purtate multe discuții în legătură cu trecerea la profesionism a unor valoroși jucători amatori. Am încredere în colectivul meu și sper că sportivii își vor ține cuvîntul dat : să rămînă împreună în hocheiul amator pînă cînd reprezentativa Canadei va cîștiga titlul de campioană a lumii.

Firește, am în vedere și unele schimbări în lotul nostru de jucători. Au apărut noi stele, care vor înlocui pe unii dintre vechii jucători. Dar, nu numai dorința de a redeveni campioni mondiali după atîția ani de insuccese îi ține laolaltă pe jucătorii echipei naționale. Sportivii învață serios și consideră că terminarea universității este țelul lor principal. În actualul sezon lotul nostru va fi completat cu cîțiva tineri de mare perspectivă, dintre care amintesc pe frații Steke și Henry Monteille (din Toronto), Barry Mc Donald (de la Universitatea de Vest), Brian Harper (Universitatea Albertă), Bob Barry (Universitatea din Montreal). Peste 40 de jucători aspiră la un loc în echipa reprezentativă de hochei a Canadei".

În legătură cu modul cum decurg pregătirile pentru J.O. de iarnă, pastorul Bauer a spus : „La Grenoble vom lupta pentru medalia de aur. De fapt, startul în această luptă s-a dat încă în august. La centrele de la Winnipeg și Kingston antrenamentele au început în plină vară. Anterior, hocheiștii s-au odihnit, după sezonul deosebit de lung și obositor. Sper că și-au calmat nervii. Păstrarea calmului este o chestiune de cinste și de conștiință pentru un adevărat sportiv. Dacă un om tînăr nu are un adevărat spirit sportiv atunci unui astfel de hocheist nu-i vor ajuta nici un fel de măsuri, fie chiar și cele mai severe. În această privință n-ar strica dacă amatorii ar învăța de la profesioniști, care știu și să muncească și să se odihnească rațional".

F. DRESDNER

Astă seară, la Frankfurt pe Oder,

R. D. Germană-România la handbal feminin

Astă seară, la Frankfurt pe Oder se dispută o foarte interesantă partidă de handbal feminin în care se întîlnesc reprezentativele **R.D. Germane** și **României**. Ambele formații s-au pregătit cu atenție în vederea acestei confruntări și se așteaptă ca meciul de astă seară să dea naștere unui spectacol agreabil, în care să se facă o frumoasă propagandă jocului de handbal. Fetele noastre, în urma succesului înregistrat la turneul de la Cluj, sînt optimiste și speră să obțină rezultate mulțumitoare. Antrenorii **Fr. Spier** și **D. Popescu-Colibași** vor prezenta pe teren o echipă din care nu vor lipsi **Irina Naghi, Ana Stark, Elena Hedeșiu** și **Aneta Sramko.**

Revanșa acestei întîlniri va avea loc două zile mai tîrziu la **Brandenburg**.

★

În C.C.E." la handbal masculin, echipa noastră campioană **Steaua** joacă în primul tur al popularei competiții cu **Dudelange** (Luxemburg). Cele două cluburi au căzut de acord asupra datelor de disputare : 26.XII la Luxemburg și 9.I.1968 la București.

În turneul de handbal de la Tbilisi

Ungaria—Iugoslavia 16—15, după un meci dramatic

MOSCOVA 9 (Agerpres). — În ziua a treia a turneului internațional de handbal (masculin) de la Tbilisi, echipa Iugoslaviei (care în primele două zile obținuse două victorii) a întîlnit selecționata Ungariei. Meciul, care a avut o desfășurare dramatică, a fost cîștigat de handbaliștii maghiari cu scorul de 16—15 (7—7), golul victoriei fiind marcat în ultima secundă a jocului de către Adorian. Cel mai eficace jucător de pe teren a fost maghiarul Istvan Marosi, autorul a șase goluri.

În celelalte două partide, echipa de tineret a Cehoslovaciei a întrecut cu 22—16 (8—9) formația Poloniei, iar selecționata de tineret a U.R.S.S. a terminat la egalitate : 23—23 (13—13) cu reprezentativa R.S.S. Gruzine. În clasament conduce Ungaria cu 5 p, urmată de Iugoslavia cu 4 p, Cehoslovacia (tineret), U.R.S.S. (tineret) cu cîte 3 p ; Polonia cu 2 p și R.S.S. Gruzină 1 p.

telex · radio · telefon

OTAWA. În cel de-al 4-lea meci susținut în Canada, selecționata de hochei pe gheață a României a învins cu 6—0 (2—0, 0—0, 4—0) echipa Pontiac's Shawoille, prin golurile înscrise de Csako (2), Pană, Moiș, Calamar și Varga.

■

MÜNCHEN. La Duisburg s-a disputat întîlnirea dintre reprezentativele R.F. a Germaniei și U.R.S.S., contînd pentru campionatul ligii europene de tenis de masă (echipe mixte). Sportivii sovietici au obținut victoria cu 5—2. Cele două victorii ale gazdelor au fost realizate de Schöller, care l-a învins cu 2—0 pe Amelin și cu același scor pe Gomoșkov. Zoia Rudnova a dispus cu 2—1 de Agnes Simon.

■

LA VALETTA. Primul meci dintre formațiile de juniori ale Maltei și Italiei din cadrul preliminariilor turneului de fotbal U.E.F.A. a revenit, cu scorul de 2—1 (1—1), tinerilor fotbaliști italieni. Returul — la Neapole, la 20 decembrie.

LISABONA. Turneul internațional de spadă pe echipe dotat cu „Cupa latină", desfășurat la Lisabona, a fost cîștigat de formația franceză Racing Club, care în întîlnirea decisivă a dispus cu 8—5 de echipa italiană Torino. Pe locurile următoare s-au clasat : Torino — 6 victorii ; Cdul (Portugalia) — 2 victorii ; Madrid și Shell (Portugalia) cu cîte o victorie.

■

LONDRA. În finala turneului internațional de tenis pe teren acoperit, care se dispută în prezent la „Crystal Palace" din Londra, s-au calificat Cliff Drysdale (Republica Sud-Africană) și Bobby Wilson (Anglia). În semifinale, Drysdale l-a învins cu 6—2, 2—6, 6—3 pe Cox (Anglia), iar Wilson l-a eliminat surprinzător pe compatriotul său Roger Taylor cu 9—7, 16—14. În semifinalele (feminine) Virginia Wade (Anglia) a învins-o cu 6—2, 7—5 pe Helga Niessen (R. F. a Germaniei). Williams (Anglia) a eliminat-o cu 6—3, 6—4 pe Françoise Durr (Franța).

Redacția și administrația : București, str. Vasile Conta nr. 16, telefon 11.10.05, interurban 72 și 286. Telex : sportrom buc. 180. Tiparul : I. P. „Informația" str. Brezoianu 23-25.

40365

ANUL XXIII
Nr. 31 (5465)
LUNI
11 DECEMBRIE 1967
4 pagini 30 bani

PROLETARI DIN TOATE ȚĂRILE, UNIȚI-VĂ!

sportul

ZIAR AL CONSILIULUI NAȚIONAL PENTRU EDUCAȚIE FIZICĂ ȘI SPORT

DIN SUMAR:

- Jack Dempsey mai bun ca Joe Louis ...a hotărît mașina electronică (pag. a 4-a)
- Juventus sosește azi în București (pag. a 4-a)
- 38 țări înscrise pînă acum la J.O. de iarnă (pag. a 4-a)
- Reprezentativa de șah a României nu va juca în finală (pag. a 4-a)

DUPĂ MAI MULȚI ANI,

STEAUA TERMINĂ PE PRIMUL LOC TURUL DIVIZIEI A

REZULTATE TEHNICE
Steaua – Petrolul 2–1 (2–0)
F. C. Argeș – Progresul 3–1 (2–0)

CLASAMENT

(A fost luat în considerație și meciul Rapid–Jiul, disputat simbătă)

1.	Steaua	13	7	3	3	24–14	17
2.	F.C. Argeș	13	7	3	3	19–10	17
3.	Farul	13	6	3	4	19–12	15
4.	Universitatea Cluj	13	6	3	4	17–16	15
5.	Dinamo Bacău	13	7	0	6	18–25	14
6.	Universitatea Craiova	12	6	1	5	15–13	13
7.	U.T.A.	13	6	1	6	12–11	13
8.	A.S.A. Tg. Mureș	13	5	3	5	16–20	13
9.	Rapid	12	5	2	5	14–13	12
10.	Jiul	13	4	3	6	17–16	11
11.	Petrolul	13	5	1	7	13–14	11
12.	Dinamo București	13	3	5	5	14–18	11
13.	Progresul	13	2	5	6	12–19	9
14.	Steagul roșu	13	3	3	7	8–17	9

17 DECEMBRIE

Ultima restanță a turului diviziei naționale A: Universitatea Craiova–Rapid.

Trimisul nostru special la Genova, ADRIAN VASILIU, ne transmite:

Polioiștii dinamoviști au fost învinși, dar șansele de calificare nu sînt pierdute

Este greu să vă descriu în ce atmosferă a început prima manșă a dublei întîlniri dintre Dinamo București și Pro Recco Genova, contînd pentru semifinala „C.C.E." la polo. Sirene, trompete, talăngi și toate celelalte piese ale arsenalului zgomotoșilor „tifosi" au izbucnit ca la o comandă, însoțind „7"-le biancocelestilor în primele lor atacuri furtunoase.

Replica bucureștenilor a fost însă calmă, sobră. Fără să se intimideze nici un moment, campionii noștri au înotat mult, stopînd deseori elanul gazdelor. A fost, însă, suficient un moment de neatenție (singurul din toată partida), pentru ca Guerini să se afle singur cu Csiszer și, printr-un șut sec, să deschidă scorul: 1—0, după 5 minute de joc. Vacarmul dezlănțuit în tribune este greu de redat. Recco scandează mîile de spectatori. Adevărata bătălie începe, însă, din

(Continuare în pag. a 4-a)

UN MECI CARE NE-A ... ÎNCĂLZIT!

PETROLUL A ȚINUT STEAUA ÎN „ALARMĂ", DAR A CEDAT ÎN FINAL CU 1-2

Iată-ne jucînd meciuri de campionat în decembrie, ca englezii sau italienii! Notăm această asemănare, în așteptarea unor zile care să ne ofere și alte similitudini...

Să precizăm, din capul locului: reflecția aceasta glumeață nu ne-a fost inspirată cîtuși de puțin de meciul de ieri, care s-a situat printre cele mai bune pe care le-am văzut în actualul campionat. S-a jucat în viteză (poate și din cauza frigului!), au fost construite acțiuni frumoase, am asistat la faze dinamice la ambele porți. Cu alte cuvinte, n-am înghețat degeaba!

...Cînd în minutul 13, Steaua a deschis scorul prin Dumitru Popescu, după un reușit „un-doi" cu Constantin (impresia de ofsaid a fost înlăturată de gestul sportiv al lui Pal, care a arătat că el se afla... ascuns pe undeva în apropierea porții sale), spectatorii au crezut că meciul nu va avea nici un istoric. Ușurința cu care apărarea oaspeților se lăsase păcălită la faza cu pricina (și înaintea ei, la altele), ca și faptul că ploieștenii abordau jocul cu o formație — ca să-i spunem așa — subțire, din care lipseau Mihai Ionescu, Mocanu, Dragomir și Dridea I, anunțau o victorie facilă a bucureștenilor. Desfășurarea ulterioară a partidei avea să infirme însă total această presupunere. Petrolul nu numai că n-a îngenunchiat în fața redutabilului ei adversar, dar i-a pus în alarmă pe fotbaliștii de la Steaua de-a lungul întregului meci. Și poate că un rezultat de egalitate ar fi constituit o încheiere mai echitabilă a acestei partide, în care oaspeții au avut mai mult timp inițiativa și au jucat mai bine în cîmp.

Victoria bucureștenilor a fost determinată de faptul că apără-

Jack BERARIU

(Continuare în pag. a 3-a)

36 DE MINUTE ARGEȘUL A FOST PE PRIMUL LOC ÎN CLASAMENTUL TURULUI

PROGRESUL A PIERDUT CU 1-3 (0-2) ȘI A RĂMAS PE LOCUL 13

Bucurie, dar și o mică dezamăgire la Pitești. Bucurie, pentru că echipa a mai cîștigat un meci și este „umăr la umăr" cu Steaua. Dezamăgire, pentru că, în min. 86, golul lui Țarălungă a detronat echipa F.C. Argeș de pe primul loc. Dar piteștenii n-au totuși de ce să fie supărați. Și azi, Argeșul ne-a dovedit că este o echipă bună, că revelația acestui campionat are multe resurse pentru viitor. O greșeală de programare i-a făcut pe piteșteni să plece cu o jumătate de oră în urma Stelei în pasionantul duel pentru titlul (de fapt onorific) de campioni de toamnă. Foaia de arbitraj a fost completată la Comisia de competiții a F.R. Fotbal pentru ora 14 și arbitrul polonez Anuszik s-a conformat. Dar, într-un fel, această decalare a dat mai multă frumusețe partidei. Undele radioului au declanșat efervescență în tribune, transmisă apoi jucătorilor piteșteni. Aceștia, auzind că Steaua conduce cu 1—0, abia au așteptat primul fluier al arbitrului ca să se avînte în atac. Aveau în gînd cele două goluri avans ale echipei militare. Și au pornit cu dorința de a le recupera. N-au trecut decît cinci minute și iată-i că au și marcat. *Ioniță* a șutat puternic de la 20 de metri, *Mîndru* n-a putut reține și spiridușul *Jercan*, care avea să facă o repriză excelentă, a trimis mingea în plasă de la doi metri. Echipa gazdă se instalează în jumătatea de teren a oaspeților și la poarta lui *Mîndru* e mare furtună. Purtate pe aripi (îndeosebi pe stînga, unde *Georgescu* e pus în inferioritate), acțiunile argeșenilor sînt curate și spectaculoase. *Kraus* — vrînd să încheie bine sezonul în care a „evadat" de pe banca rezervelor — e pe fază, își sincronizează acțiunile cu cele ale lui *Jercan* și *Nuțu* și șutează de cîteva ori puternic și periculos de la marginea careului. Îl „chinuie" pe *Mîndru* cu „două bombe", pe care acesta le deviază în corner, așa cum avea să facă

Constantin ALEXE

(Continuare în pag. a 3-a)

Sfetcu, portarul Petrolului, cîștigă duelul aerian cu Constantin. Pe figura lui Pahonțu se poate citi încă emoția pe care o avusese la această fază...

IERI, DUMINICĂ...

Echipa fruntașă la încheierea primei reprize a campionatului de fotbal, „campioana de toamnă" cum i se mai spune, a fost stabilită într-o zi de iarnă. Obișnuiți cu amînări, cu întreruperi, programări și reprogramări, ne-am gîndit că nu are rost să ne mirăm și, cu atît mai puțin, să ne necăjim. A mai rămas o restanță, după care: **„Uf, bine că s-a terminat!"**

Oricum, Steaua și Petrolul au ținut să-și prezinte scuzele de rigoare, pentru întîrzierea cu care au disputat partida lor, oferind un meci frumos, dinamic, cu mult fotbal de calitate.

Jocul Stelei, apreciat în ansamblu, ne deschide speranțe pentru apropiata confruntare de joi, din meciul retur cu Valencia, în „Cupa cupelor". Mai știi... De ce Argeșul să fie singura echipă românească (de club!) care a reușit să recupereze un handicap de trei goluri. La urma-urmei, este și o chestiune de invidie. Sau de stimulent...

★

Vești bune de peste Ocean. Hocheiștii români fac o figură mai mult decît onorabilă în Canada. O fi sau nu „țara paltinilor" patria acestui joc, nu știm precis **(inginerul Titinel Teodorescu afirmă că nu, gata fiind să și dovedească, în baza unei documentări vaste, că paternitatea aparține, totuși, Angliei)**, dar cînd spui hochei te gîndești la Canada și invers. Este, oricum, în măsură să ne flateze numai faptul că am fost invitați să susținem un turneu acolo. Dar cînd mai și cîștigăm...

Cu hocheiul nostru se petrece un fapt cel puțin bizar. Beneficiind de o bază materială mai mult decît modestă, circumscris într-un spațiu geografic de miniatură, sportul cu crosa și cu pucul se încăpățînează să obțină succese. Poate că dacă era coadaș și trebuia redresat s-ar fi bucurat de mai mult sprijin...

Socotiți rîndurile de mai sus doar o glumă. Dar cu tîlc!

★

Ne bucură și jucătorii de popice. Iată încă un sport care, exclusiv prin puterile sale, a învins ironiile și zîmbetele de bunăvoință. La popice — v-o spunem cu toată certitudinea! — îi batem pe sportivii din R. D. Germană, indiferent unde jucăm...

„Cupa orașului București", care a ținut afișul două zile în Capitală, ne-a adus un succes deplin. Veteranul Ion Micoroiu (a cărui pasiune mereu tînără merită toate elogiile) nu și-a dezmințit supranumele de „metronom al bilei", reușind două victorii magistrale. După ce, cu puțin timp în urmă, se număra printre laureații la faimosul „maraton" de la Bautzen: proba de 400 bile mixte — 160 minute de joc efectiv!

Și pentru că următoarea noastră pagină de „Magazin" va apare tocmai duminică, să consemnăm aici un caz rarisim în istoria sportului popicelor: două concurente, ambele românce, Margareta Szemani și foarte tînăra Ana Nilaș, au obținut același rezultat — 460 p.d., la proba de 100 bile mixte. Unii vor spune, poate, că a fost un joc al întîmplării; noi sîntem tentați să-l socotim, mai curînd, un joc al măiestriei. Pe primul loc s-a clasat Szemani, pentru că deținea un punctaj superior la izolate.

Jocul regulamentului...

★

O decepție. Echipa de șah a României a fost eliminată în semifinalele campionatului european. Nimeni nu se aștepta ca formația R. D. Germane să cîștige în fața Bulgariei (cu trei mari maeștri, și neînvinsă pînă acum!) cu 7—3. Dar nu se putea oare ca soarta echipei noastre să nu atîrne de o întîlnire din ultima rundă, totdeauna discutabilă? Să reflectăm și să învățăm!

★

În rest, cu excepția meciului de rugbi Franța — România (a cărui relatare o face trimisul nostru special), nimic deosebit. Campionatele de volei și baschet se află în stadiul startului, nu fac nici săli pline și nici nu oferă subiecte de comentarii. Iar schiorii și boberii — așteaptă, așteaptă...

Toamna s-a terminat, dar n-a început încă iarna!

Valeriu CHIOSE

VALENCIA A OBȚINUT O NOUĂ VICTORIE

...și ocupă locul 5 în clasament

În etapa a 12-a a campionatului Spaniei, echipa Valencia care susține joi meciul revanșă din „Cupa cupelor" cu Steaua la București, a obținut o nouă victorie. Jucînd la Barcelona cu formația Espanol, Valencia a cîștigat cu 5—4 și ocupă acum locul 5 în clasament

R. D. G. — România 12-8 (8-5), la handbal feminin

BRANDENBURG, 10 (prin telefon). În primul meci din turneul pe care-l întreprinde în R.D. Germană, reprezentativa feminină de handbal a României a întîlnit aseară echipa țării gazdă care a învins cu scorul de 12—8 (8—5).

Golurile au fost înscrise de **Hochmut 2, Bauman 1, Schönding 2, Grosse 2, Braun 4, Winkler 1** pentru R.D. Germană, **Szekely 1, Stark 3, Bitlan 1** și **Hedeșiu 3** pentru România.

24 ORE

C.S.O. Galați a întrecut cu 12-8 pe Fenerbahce

Echipa de box a clubului **Fenerbahce** din Istanbul a susținut simbătă seara a doua întîlnire, de data aceasta în compania C.S.O. din Galați. Desfășurată în fața unui public numeros, reuniunea a oferit cîteva dispute echilibrate și atractive. În cel mai frumos meci al galei s-au întîlnit **M. Stănescu** și **Kilincogiu.** Gălățeanul a boxat bine, reușind să evite loviturile puternice ale adversarului. Învingător la puncte, Stănescu. Iată rezultatele: **A. Dumbravă** b.p. **Koyunoglu; I. Jipa** b.p. **Demirbayrak; V. Potolea** meci nul cu **Doruk; S. Constandache** înv. ab. I **Tanriverdy; M. Stănescu** b.p. **Kilincogiu; R. Enache** pierde ab. I la **Sözen; C. Vasiliu** pierde puncte la **Carakoglu; V. Bute** înv. ab. II **Işik; N. Grecu** meci nul cu **Kazandoglu; T. Felea** pierde puncte la **Koșkunoglu.**

Șt. Constantinescu și **Gh. Arsene** — coresp.

ÎN MECI AMICAL,

Sparta Praga – Voința Arad 5-4, la tenis de masă

ARAD, 10 (prin telefon). **Sparta Praga a susținut o nouă întîlnire (de astă dată amicală) cu echipa locală Voința, pe care a întrecut-o tot cu scorul de 5—4. Rezultate: Karlikova — Mihalca 0—2 (—11, —12), Luzova — Krejec 2—0 (16, 8), Palkova — Lesai 0—2 (—10, —19), Luzova — Mihalca 2—0 (13, 13), Karlikova — Lesai 2—0 (13, 9), Palkova — Krejec 0—2 (—20, —12), Luzova — Lesai 2—0 (9, 19), Palkova — Mihalca 0—2 (—12, —18), Karlikova — Krejec 2—1 (15, —19, 19)**

Ștefan Iacob
coresp. principal

După o grămadă, francezul Mir deschide linia de trei sferturi (Telefoto AFP—Agerpres)

Trimisul nostru special, Gh. RUSSU-ȘIRIANU, transmite:

RUGBI DE MARE SPECTACOL LA NANTES

• Franța — România 11-3 (6-3)

Tradiționala confruntare de toamnă dintre rugbiul românesc și cel francez, care a avut loc duminică pe stadionul municipal „Marcel Saupin" din Nantes, s-a încheiat cu victoria meritată a gazdelor. Se cuvine, însă, să subliniem faptul că scorul final, 11—3 (6—3), este prea sever.

Cei peste 20.000 de spectatori, cît și alți peste 15 milioane de telespectatori (partida a fost transmisă în direct și comentată de reputatul R. Coudere) au urmărit un meci de o bună factură tehnică și foarte spectaculos.

Întîlnirea a început cu o perioadă de studiu reciproc. În faza inițială a avut loc un schimb de șuturi în tușe între cei doi fundași — Lacaze și Penciu. De ambele părți se execută spectaculoase șarje pe ¾, dar apărările sînt la post. Din păcate, dorința cîștigului de teren a jucătorilor noștri determină uneori șuturi care oferă adversarilor, mai buni tehnicieni în minuirea balonului, numeroase ocazii de atac.

În min. 18, la o fază desfășurată în zona de „22" a echipei noastre, se acordă o lovitură de pedeapsă și Lacaze transformă: 3—0. Meciul se reia cu atacuri decise ale rugbiștilor români. O șarjă formidabilă a liniei noastre de ¾ fixează jocul în apropierea buturilor franceze și la o grămadă cîștigată de noi unul dintre oaspeți comite o infracțiune prompt sancționată de arbitru. Penciu execută lovitura de pedeapsă și scorul devine egal: 3—3, în min. 23.

Acțiunile sînt purtate la mijlocul terenului. Din cînd în cînd, ambele echipe reușesc să ajungă în „22"-ul advers, dar fundașii, și în special Penciu, se remarcă prin degajări la mare distanță. În min. 28, Cabanier este sancționat pentru „afară din joc". Dintr-o poziție relativ favorabilă, Irimescu ratează.

Francezii supun echipa noastră unor presiuni din ce în ce mai insistente și puternice, dar ea se salvează mereu în ultima instan-

(Continuare în pag. a 4-a)

BOXERII ROMÂNI SÎNT DECIȘI SĂ „IA" ȘI ULTIMUL EXAMEN AL ANULUI

• Echipa Angliei sosește mîine
• Alexe va boxa la Constanța

Au mai rămas doar cîteva zile pînă la mult așteptatele meciuri cu naționala Angliei. Vor fi ultimele confruntări ale boxerilor noștri fruntași în anul 1967. Antrenorul Williams și-a definitivat echipa pe care o va prezenta spectatorilor din București și Constanța, iar mîine după-amiază va sosi, împreună cu băieții săi, în Capitală.

Reprezentativa Angliei a fost remaniată substanțial față de cea care a participat în vara aceasta la campionatele europene de la Roma. Ea are următorea înfățișare: **Wenton, Taberner, Cheshire, Waller, Mccormak, Tottoh, Blake, Maccann, Sandy** și **Wells.** Dintre aceștia, doar semiușorul **Waller** și semigreul **Sandy** au evoluat la europene, primul fiind învins de norvegianul Paulsen, iar secundul de vest-germanul Gerber.

Dubla confruntare dintre selecționatele României și Angliei (joi, de la ora 19, în sala Floreasca; simbătă în Sala Sporturilor din Constanța) este așteptată cu deosebit interes. În ceea ce-i privește pe sportivii noștri, sîntem convinși că vor lupta cu mare ambiție pentru o comportare cît mai frumoasă. Ei pornesc cu un ascendent moral față de adversarii lor, ținînd seama că, anul trecut, la Londra și la Wolverhampton au cîștigat confortabil, cu același scor: 7—3. Avem, deci, toate motivele să sperăm că fruntașii boxului nostru vor încheia anul cu o nouă victorie de prestigiu.

În ceea ce privește „10"-le care va urca treptele ringului în confruntarea de la București, Popa și

(Continuare în pag. a 3-a)

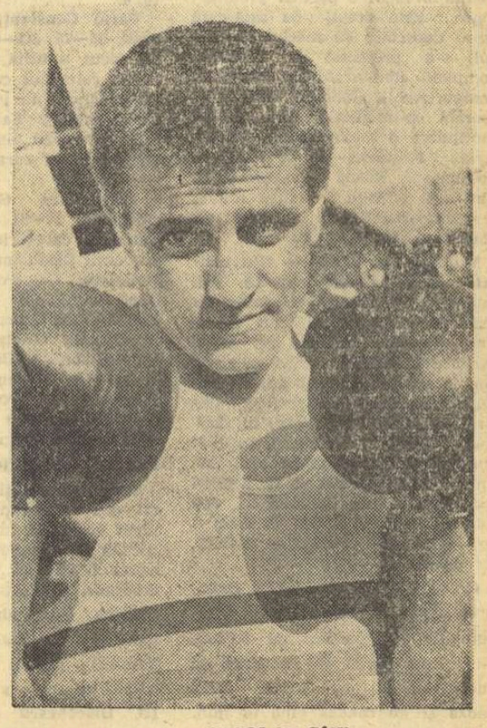

NICOLAE GIJU

Rezultate de valoare mondială în „Cupa oraşului Bucureşti"

SPORTIVII ROMÂNI ÎNVINGĂTORI PE TOATĂ LINIA!

Prima ediţie a competiţiei internaţionale de popice „Cupa oraşului Bucureşti" s-a încheiat duminică la prinz pe arena Voinţa din Capitală cu un frumos succes al sportivilor români. Ei au cîştigat toate probele din program (100 bile femei, 200 bile bărbaţi şi dublu mixt), cucerind primul loc în clasamentul general pe naţiuni. Printre principalii autori ai acestei valoroase performanţe se situează cunoscutul popicar reşiţean Ion Micoroiu. După ce sîmbătă seara şi-a învins la proba clasică de 200 bile mixte toţi adversarii, într-o manieră care i-a atras admiraţia numeroşilor spectatori, ieri a obţinut — alături de maestra sportului Elena Trandafir — a doua victorie. Ion Micoroiu a trecut cu uşurinţă peste actualul barem al marilor concursuri internaţionale (900 p.d.), doborînd 968 de popice. Cu cele 412 p.d. ale partenerei lui de joc, dublul I. Micoroiu—El. Trandafir s-a instalat după 6 schimburi în fruntea clasamentului. Cu toate eforturile depuse de tandemurile Walter Grünanger — Friederike Ernst (Austria) şi Dieter Zieher — Maria Schwartz (R.F. a Germaniei), cei care au asaltat mai serios poziţia liderilor au fost tot reprezentanţii noştri: Petre Purje (930 p.d.) — Margareta Szemani (443 p.d.) şi C. Vînătoru (934 p.d.) — Cornelia Moldoveanu (423 p.d.), ultima pereche emiţînd la jumătatea întrecerii (504—234 p.d.), cele mai mari pretenţii. Dar pentru a vă face o imagine completă asupra luptei pentru un loc cît mai onorabil în proba mixtă să redăm clasamentul:

Elena Trandafir şi Ion Micoroiu, cîştigătorii probei mixte

1. I. Micoroiu — Elena Trandafir (968+412) 1 380 p.d., 2. P. Purje + Margareta Szemani (930+443) 1 373 p.d., 3. C. Vînătoru + Cornelia Moldoveanu (934+423) 1 357 p.d., 4. D. Zieher + Maria Schwartz — R.F.G., (909+416) 1 325 p.d., 5. Gh. Silvestru + Crista Szöcs (898+419) 1 317 p.d., 6. G. Grohs + Sigrid Lindner — R.D.G. (935+381) 1 316 p.d., 7. V. Mântoiu + Ileana Gyarfaş (916+385) 1 301 p.d., 8. D. Kridor + Ana Marcu (904+384) 1 288 p.d., 9. G. Varfalvi + Kalmane Nadaş — Ungaria (872+404) 1 276 p.d., 10. P. Halpert + Zdenka Tethalova — Cehoslovacia (869+404) 1 273 p.d., 11. W. Grünanger + Friederike Ernst — Austria (875+397) 1 272 p.d.

După cum se poate constata, spectatorii prezenţi pe arena Voinţa au asistat la o adevărată avalanşă de rezultate peste 900 p.d. şi 400 p.d. Mai îmbucurător este însă faptul că majoritatea jucătorilor şi jucătoarelor noastre se înscriu printre realizatorii acestor performanţe de valoare mondială. Superioritatea popicarilor români a fost evidentă în cele două zile de concurs, ea fiind concretizată în clasamentul pe naţiuni, care arată astfel:

1. România 2802 p.d., 2. R.F. a Germaniei 2 643 p.d., 3. R. D. Germană 2 617 p.d., 4. Cehoslovacia 2 575 p.d., 5. Ungaria 2 563 p.d., 6. Austria 2 535 p.d.

Iniţiatorii competiţiei (Federaţia română de specialitate) au alcătuit şi cîteva clasamente originale, în fruntea cărora se află următorii sportivi: **cel mai bun rezultat la „plin"** — Ana Nilaş 311 p.d. şi C. Vînătoru 640 p.d.; **cel mai mare rezultat la „izolate"** — Margareta Szemani 163 p.d. şi D. Zieher (R.F.G.) 354 p.d.; **cele mai puţine bile „goale"** — Margareta Szemani şi Ion Micoroiu cu nici o lovitură ratată.

Organizarea întrecerilor a fost perfectă, materialele de joc apreciate în unanimitate de specialiştii străini, iar ca arbitri principali au funcţionat ireproşabil D. Stoica şi C. Popescu.

Tr. IOANIŢESCU

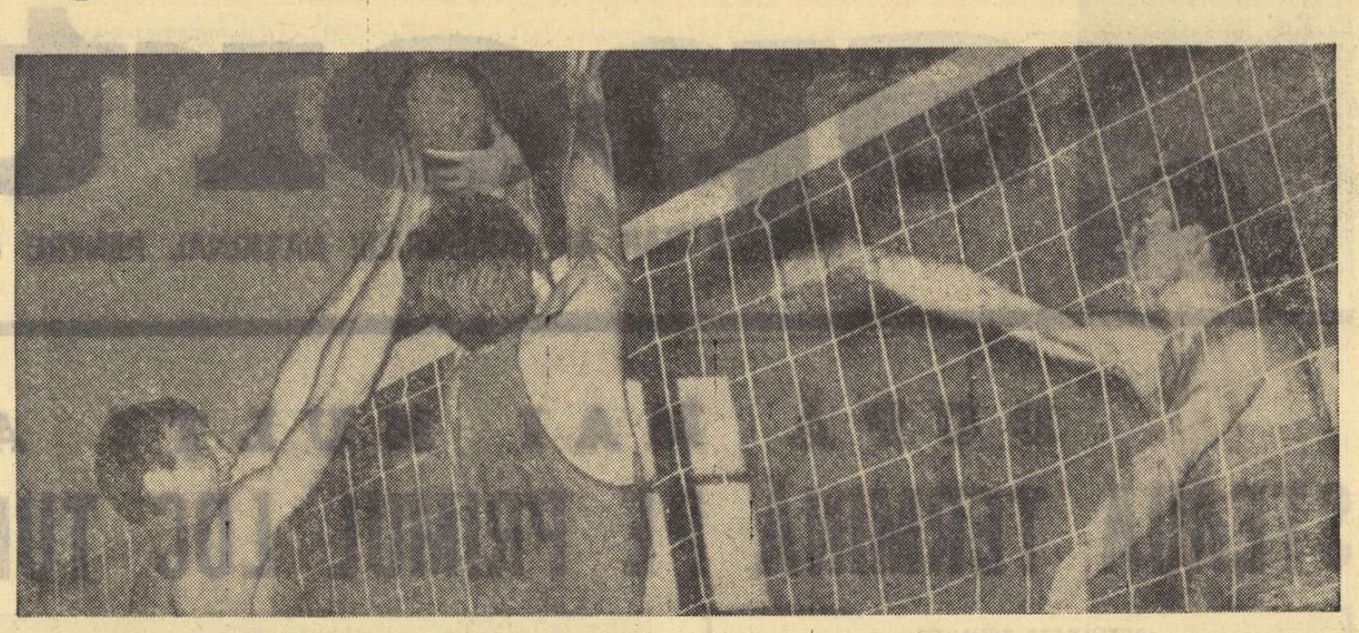

Christiani (Steaua) desface încă o dată blocajul icefist format din Cristescu şi Hupoiu Foto: A Neagu

SPOR DE CALITATE ÎN DIVIZIA A

Etapa de ieri a Diviziei A s-a încheiat, pe toată linia, cu victoriile echipelor favorite, ca şi etapa inaugurală, pe care însă — îmbucurător — a întrecut-o îndeobşte din punct de vedere al calităţii jocurilor desfăşurate.

MASCULIN

STEAUA BUCUREŞTI — I.C.F. BUCUREŞTI 3—0 (6, 6, 5). O foarte frumoasă demonstraţie de volei a campionilor în compania noii promovate. Victoria steliştilor se datoreşte în primul rînd deosebitei verve a ataculul lor, care a depăşit aproape cu regularitate blocajul studenţilor, creînd în dispozitivul defensiv al acestora numeroase breşe, prin reuşite acţiuni combinative.

A. BREBEANU

PETROLUL PLOIEŞTI — DINAMO BUCUREŞTI 2—3 (—5, 12, —10, 7, —8), după un meci de foarte bun spectacol, dramatic prin desele răsturnări de scor. Petrolul a fost la un pas de a produce o mare surpriză, de care numai insuficienta experienţă a tinerilor din formaţie i-a privat. În cele 110' ale partidei, s-au remarcat **Smerecinschi** şi **Derzei** de la învingători, **Curteanu, Bobeică, Zamolo** şi **Rădulescu** de la gazde. **(A. Vlăsceanu** — coresp. principal).

FAROL CONSTANŢA — RAPID BUCUREŞTI 1—3 (—8, 12, —11, —7). Joc plăcut sub raportul evoluţiei scorului. Foarte interesante — seturile 2 şi 3, care au fost mai echilibrate. Cei mai buni de pe teren: **Plocon, Drăgan** (Rapid), **Vasiliu, Gornoviceanu** (Farul). **(E. Petre** — coresp.).

ALUMINA ORADEA — VIITORUL BACĂU 2—3 (6, —14, —11, 7, —12). Meci viu disputat, pierdut de orădeni din cauza slabei lor pregătiri psihologice. Ei au condus în setul 2, pierdut la 14, cu 14—7, ceea ce a constituit principalul factor al echilibrării ulterioare a întrecerii. **(V. Sere** — coresp.).

TRACTORUL BRAŞOV — POLITEHNICA GALAŢI 1—3 (—4, 14, —9, —11). Luptă de ridicată valoare tehnică. Evidenţiaţi de la gălăţeni — a căror armă tactică de bază a stat în atac — **Szöcs, Păcuraru** şi **Udişteanu,** iar dintre braşoveni — **Bărbuţă, Pruneş** şi **Bokor. (C. Gruia** — coresp. principal).

CELULOZA BRĂILA — MINERUL B. MARE 3—0 (7, 1, 10). Superioritate netă a localnicilor, în faţa unui adversar nesatisfăcător pregătit. **(N. Costin** — coresp. principal).

FEMININ

C.S.M. SIBIU — FAROL CONSTANŢA 3—2 (8, —10, —3, 9, 13). Partida nu a corespuns pe plan tehnico-tactic, ambele echipe jucînd sub valoarea lor. Gazdele şi-au apropiat victoria datorită exclusiv surplusului de combativitate din ultima parte a meciului. Cele mai bune de pe teren: **Goloşie** şi **Hubalek** de la... oaspete.

DRAPELUL ROŞU SIBIU — C.P. BUCUREŞTI 2—3 (10, —6, —4, 3, —12). Joc antrenant, la capătul căruia sibiencele puteau cîştiga dacă n-ar fi comis cîteva hotărîtoare greşeli în execuţia serviciului. S-au evidenţiat: **Ionescu, Dulău, Crăciun** (C.P.B.), **Lutsch, Fleşeriu** şi **Hărţău** (Drapelul roşu). **(I. Ionescu** — coresp. principal).

UNIVERSITATEA CRAIOVA — MEDICINA BUCUREŞTI 3—1 (4, 8, —10, 11). Studentele craiovence şi-au îngreuiat singure misiunea, prin relaxarea pe care şi-au permis-o în setul 3, la 9—3, fără de care victoria cu 3—0 nu le-ar fi scăpat. **(Şt. Gurgui** — coresp. principal).

RAPID BUCUREŞTI — PENICILINA IAŞI 3—0 (3, 4, 3). O neaşteptat de uşoară victorie a feroviarelor, realizată de ele în numai 40'. Doar prin aceasta a fost însă ratat derbiul etapei. Căci altfel, întîlnirea a avut totuşi — în pofida scurtei sale desfăşurări şi a severelor diferenţe din cele trei seturi — destule momente de preţios spectacol, viu şi meritat aplaudate „la scenă deschisă". Ne-au fost furnizate în măsură abundentă de către rapidiste. Acestea, pur şi simplu nelăsîndu-şi adversarele să respire, şi-au impus autoritar punctul de vedere prin preluări de o înaltă precizie, în genere printr-un excelent joc de apărare, mulţumită căruia au putut acţiona cu maximă varietate în atac. Şi, de notat, ele nu au avut în faţă o ripostă defensivă neglijabilă, ci, dimpotrivă, una permanent curajoasă. La această explicaţie fundamentală a categoricului succes înregistrat ieri de echipa giuleşteană e de adăugat însă, pentru o înţelegere deplină, aceea a absenţei trăgătoarei principale **Zabara** (bolnavă) din formaţia oaspetelor, al căror randament ofensiv a fost astfel evident diminuat. De la Rapid s-au evidenţiat, în ordine: **Chezan, Szekely, Rebac, Florescu, Baga** şi **Tudora.** De la Penicilina — singură **Chiriţescu.**

DINAMO BUCUREŞTI — UNIVERSITATEA CLUJ 3—0 (2, 5, 5). 55' de joc fără istoric, între două garnituri mult diferenţiate valoric, campioanelor fiindu-le puse spre rezolvare prea puţine probleme de către echipa clujeană, încă insuficient rodată în noua şi întinerita sa constituire. Jucătoare remarcate: **Constantinescu** şi **Belgea** de la cîştigătoare şi **Mocanu** de la Universitatea.

Constantin FAUR

ETAPA VIITOARE (A III-A) 17 DECEMBRIE

MASCULIN: Steaua Bucureşti — Petrolul Ploieşti, Dinamo Bucureşti — Alumina Oradea, Viitorul Bacău — I.C.F. Bucureşti (seria I), **Rapid Bucureşti — Celuloza Brăila, Politehnica Galaţi — Farul Constanţa, Minerul B. Mare — Tractorul Braşov** (seria a II-a);

FEMININ: Medicina Bucureşti — Rapid Bucureşti, C.P. Bucureşti — C.S.M. Sibiu, Penicilina Iaşi — Dinamo Bucureşti, Farul Constanţa — Universitatea Craiova, Universitatea Cluj — Drapelul roşu Sibiu.

Astăzi, la Braşov

ÎNCEPE ÎNTRECEREA PENTRU CUCERIREA TITLURILOR DE CAMPIONI AI ŢĂRII

După turneele internaţionale de la Budapesta, Karlovac şi Karlskrona, ca să nu vorbim decît de cele mai importante, fruntaşii tenisiului nostru de masă vor lua startul în cea mai însemnată competiţie internă: cea care va desemna pe campionii ţării la toate cele şapte probe clasice: echipe femei şi bărbaţi (returul), simplu femei, simplu bărbaţi, dublu femei, dublu bărbaţi şi dublu mixt.

La probele pe echipe, se va experimenta în continuare formula de desfăşurare a campionatului, inaugurată în acest an de federaţia de specialitate. Vom avea deci ocazia să vedem din nou, în ce măsură acest sistem reprezintă un pas înainte pentru stimularea activităţii sportului cu mingea de celuloid. Înaintea întrecerilor pe echipe, care durează de luni şi pînă joi seara, iată cum se înfăţişează cele două clasamente: *bărbaţi:* 1. *C.S.M. I Cluj* 18 p., 2. Voinţa Arad 17 p., 3. Voinţa Bucureşti 15 p., 4. Progresul Bucureşti 15 p., 5. Politehnica Bucureşti 14 p., 6. Constructorul Bucureşti 14 p., 7. A.S.A. Bucureşti 12 p., 8. C.S.M. II Cluj 11 p., 9. Bere Griviţa Bucureşti 10 p., 10. C.F.R. Iaşi 9 p.; *femei: 1. Progresul Bucureşti* 14 p., 2. Voinţa Arad 13 p., 3. C.F.R. Braşov 12 p., 4. Dinamo Craiova 11 p., 5. Spartac Bucureşti 10 p., 6. Bere Griviţa Bucureşti 9 p., 7. C.F.R. Iaşi 8 p., 8. C.S.M. Cluj 7 p.

Probele individuale vor debuta vineri şi se vor încheia duminică. Vor lua parte jucătorii şi jucătoarele de categoria maestru emerit şi maestru al sportului, I, cei clasaţi la primul concurs al etapei finale, invitaţi ai federaţiei, ca şi sportivii şi sportivele a căror deplasare şi cazare vor fi suportate de asociaţiile şi cluburile din care fac parte. Dacă la probele pe echipe, partidele se dispută sistem turneu — fiecare cu fiecare — la individuale, meciurile sînt eliminatorii.

Pînă la stabilirea noilor campioni, vă reamintim pe cei actuali: *simplu femei: ELEONORA MIHALCA, simplu bărbaţi: RADU NEGULESCU, dublu femei: MARIA ALEXANDRU—ELEONORA MIHALCA, dublu bărbaţi: DORIN GIURGIUCĂ—GHEORGHE COBÎRZAN, dublu mixt: MARIA ALEXANDRU—DORIN GIURGIUCĂ.*

VOINŢA BRAŞOV — I.C.F. 57-48

...bucureştencele neconfirmînd victoria de la Cluj

Astă-seară, derbiul campionatului feminin: Politehnica — Rapid

Cu meciurile desfăşurate simbătă şi ieri, s-a încheiat turul campionatului naţional feminin. Pe primele locuri se află, ca întotdeauna în ultimii ani, echipele Politehnica Bucureşti şi Rapid Bucureşti, care îşi vor disputa astă-seară (ora 18, sala Floreasca) titlul onorific de campioană de toamnă. Iată rezultatele întrecerilor feminine şi masculine, însoţite de succinte comentarii.

FEMININ

I.C.F.—Voinţa Braşov 48—57 (17—24). După victoria obţinută la Cluj, în faţa Universităţii, studentele de la I.C.F. se prezentau cu şanse apreciabile în faţa Voinţei Braşov. Dar, nefiind în stare să o anihileze pe Octavia Simon, icefistele au părăsit terenul învinse. Au înscris: Schreiber 2, Trandafir 12, Szabados 8, Iliescu 5, Dumitriu 5, Korondy 4, Mihalca 12 pentru I.C.F., respectiv Simon 29, Essigman 2, Horacek 16, Vogel 8, Hergetz 2. **(P. IOVAN).**

Politehnica Bucureşti — Constructorul Bucureşti 58—47 (26—24). După un joc echilibrat pînă în ultimele 8 minute, baschetbalistele de la Politehnica s-au desprins, reuşind să cîştige destul de clar. Dar, ele nu au evoluat la valoarea lor. Alături de acţiuni reuşite, s-au înregistrat şi greşeli elementare de tehnică, ceea ce ne face să privim cu scepticism meciul retur cu M.T.K., la Budapesta. **(E. Dandescu** — coresp.).

Rapid — Voinţa Bucureşti 53—37 (32—19). Deşi Rapid a condus în permanenţă, dominînd jocul, Voinţa a făcut o partidă promiţătoare. Este drept, de astă-dată (spre deosebire de meciul cu Crişul) s-a prezentat cu formaţia completă. Remarcăm din nou buna comportare a Gabrielei Nicola şi sperăm ca modestia să-i fie în continuare o caracteristică. Au înscris: Ivanovici 15, Ferencz 4, Costache 7, Nicola 18, Chiraleu 2, Vasilescu 5, Biţu 2 pentru Rapid, respectiv Nedelcu 11, Spiridon 14, Magdin 2, Varga 8, Roata 2.

Mureşul Tg. Mureş — Universitatea Cluj 43—50 (22—22). Mai calme în construirea acţiunilor ofensive, oaspetele au avut şi un final puternic. Gazdele au greşit exagerat de mult, ratînd sub panou în situaţii cît se poate de clare. Scorul nu a luat proporţii datorită faptului că Torday, în deosebită vervă, a înscris de la distanţă şi semidistanţă nu mai puţin de 26 p. Notăm că în repriza secundă Mureşul a ratat 13 din cele 16 aruncări libere de care a beneficiat. **(I. Păuş** — coresp. principal).

Crişul Oradea — Progresul Bucureşti 52—50 (28—23). Într-un final palpitant, orădencele au obţinut victoria la limită. De remarcat că bucureştencele au egalat după pauză şi au condus pînă în min. 38. **(I. Boitoş** — coresp.).

MASCULIN

Universitatea Timişoara — Universitatea Cluj 61—51 (29—26). Ambele echipe au rămas corigente la capitolul spectacol. În schimb, au făcut multe greşeli personale: 32 Cluj, 23 Timişoara şi au arătat imprecizie în aruncările la coş. Mai mult a plăcut demonstraţia de mini-baschet făcută în deschidere de 4 echipe ale Şcolii sportive şi Universităţii **(P. Arcan** — coresp. principal).

Steaua — Comerţul Tg. Mureş 105—54 (51—28). Slaba evoluţie a echipei Comerţul ne-a amintit că acum cîţiva ani oraşul Tg. Mureş era reprezentat în campionatul naţional de formaţii valoroase, fruntaşe în clasament. Oare nu se mai găsesc tineri talentaţi în oraşul care i-a dat pe Füllöp, Elek, Ferencz, Borbely, Rettegi ş.a.? Cît priveşte pe Steaua, a cîştigat la o diferenţă apreciabilă, a făcut chiar „suta", dar nu înţelegem de ce nici măcar în aceste partide jucătorii de rezervă nu sînt folosiţi mai mult. Au înscris: Barău 15, Gheorghe 6, Nosievici 23, Savu 27, Cimpeanu 6, Popa 10, Dimancea 4, Tüdössy 2, Rusu 6, Bulat 6 pentru Steaua, respectiv Barczi 21, Minalydeak 2, Soos 4, Hejas 2, Bara 9, Matic 2, Silvester 12, Balint 2.

Politehnica Bucureşti — Crişul Oradea 75—58 (37—15). După ce şi-a asigurat, în prima repriză, un avantaj consistent, antrenorul V. Popescu a folosit în partea secundă a meciului mai mult jucătorii de rezervă. Crişul a început partida cu intenţii tactice potrivite unei întîlniri cu Politehnica (atacuri lungi), dar jucătorii săi au dat multe pase în mîinile adversarilor. Au înscris: Niculescu 12, Săuca 11, Haneş 14, Baciu 6, Molin 4, Purcăreanu 11, Jekely 7, Popa 10 pentru Politehnica, respectiv Hoffman 17, Hupoiu 6, Mazilu 5, Bencze 22, Dolhan 4, Ghiţă 4.

Farul Constanţa—Dinamo Bucureşti 53—78 (25—41). Dinamoviştii au făcut o utilă verificare în vederea returului cu All' Onestà. Ei au practicat un joc în viteză, precis şi eficace. Farul a folosit mai mult jucătorii tineri, care au făcut un meci curajos. **(L. Brukner** — coresp.).

Politehnica Galaţi — Rapid Bucureşti 87—81 (43—29). Victoria putea fi categorică dacă în final studenţii jucau mai serios. În plus, rapidistul Cr. Popescu a avut o serie excelentă de aruncări din acţiune. Au înscris: Ioneci 10, Baltag 20, Göntz 12, Chivulescu 22, Samson 12, Comăniţă 6, Bejan 4, Tasciuc 1 pentru Politehnica, respectiv Cr. Popescu 26, Popovici 16, Predulea 10, Ivan 2, Farcaş 2, Tursugian 5, Stănescu 5, Czell 15. **(T. Siriopol** — coresp.).

Politehnica Iaşi — I.C.F. 67—60 (34—30). Importanţa întrecerii a făcut ca pe alocuri jocul să degenereze şi, totodată, să se rateze multe ocazii. În final, gazdele au menţinut un avantaj cu care au cîştigat. Regretabile incidentele petrecute la masa oficialilor, la sfîrşitul primei reprize, pentru greşita marcare a timpului de joc. **(D. Diaconescu** — coresp. principal).

Luptă dîrză pentru recuperarea mingii între Essigmann (Voinţa Braşov) şi o apărătoare de la I.C.F. Foto: N. Aurel

PENTRU TURIŞTI ŞI SCHIORI!

Dacă vă aflaţi la Sinaia şi nu aveţi echipamentul adecvat pentru o excursie în împrejurimi sau pentru schiat, puteţi practica totuşi aceste sporturi montane. Cum? Foarte simplu! Vă veţi adresa centrului de închiriere de materiale şi echipament sportiv al asociaţiei Progresul din localitate.

În urmă cu patru luni, dintr-o iniţiativă apreciată îndeosebi de cei veniţi la odihnă în staţiune, A.S. Progresul-Sinaia a înfiinţat acest centru. Amatorii îşi pot procura aici, contra unei sume modeste, tot ce le este necesar pentru efectuarea excursiilor sau practicarea unor sporturi de iarnă. Centrul de închiriere, aflat în parcul de lîngă gară, într-o mică şi cochetă clădire, este destul de bine aprovizionat, dispune de bocanci (de munte şi de schi), pantaloni de schi, pulovere, hanorace, căciuliţe de lînă, rucsacuri, corturi, schiuri, săniuţe, ghete de baschet, treninguri etc. Centrul poate satisface toate gusturile şi pretenţiile, fie ele chiar şi de ordin estetic sau tehnic. Pulovere şi căciuliţe în culori asortate, bocanci eleganţi (şi, ceea ce e foarte important, toate numerele), schiuri, începînd de la cele populare cu legături alpine, pînă la cele de semi-performanţă, de fabricaţie iugoslavă, cu legături Kandahar sau sekurit, cu beţe de „dural", echipate cu rondele din material plastic.

Secretarul asociaţiei Progresul, P. Popa, ne-a relatat că se fac pregătiri intense pentru sezonul de iarnă, cînd centrul va fi din plin solicitat. Conducerea asociaţiei a făcut demersuri pentru procurarea de noi materiale şi echipament.

Iată cîteva dintre preţurile ce se percep pentru o zi: o pereche de schiuri 7,10 lei (pentru adulţi) şi 3,50 lei (pentru copii), o pereche de bocanci 3,50 lei, pantaloni sau pulover 4 lei etc.

Considerăm că înfiinţarea acestui centru de închiriere este o iniţiativă utilă, care serveşte atît publicului cît şi sportului, în general. Asemenea centre de închiriere de materiale şi echipament, pentru sporturile de iarnă cu precădere, ar fi necesare şi în celelalte staţiuni de pe Valea Prahovei, sau în alte localităţi de interes turistic din ţară.

T. R.

START ÎN „CUPA CAPITALEI"

ASALTURI SUSŢINUTE ÎN ÎNTÎLNIRILE DE IERI

Simbătă şi duminică, în sala de sport a Facultăţii de drept s-a disputat prima etapă a competiţiei dotate cu **„Cupa Capitalei".** La concurs au participat echipele mixte ale cluburilor Steaua, Universitatea, Combinata şcolară 1 şi 2 (formată din Şc. Sportivă 1 şi Clubul sportiv şcolar), Universitatea, Gloria şi S.P.C.B. Spectatorii au avut prilejul vizionării unor asalturi disputate, în care participanţii (în majoritate juniori) au dat dovadă de multă combativitate şi o bună tehnică individuală. Floretiştii **Magda Munteanu, Vlad Dan** (Steaua), **Florica Radu, Elisabeta Doară** (Combinata şcolară), spadasinul **N. Iorgu** (Steaua), sabrerul **N. Paler** (Combinata şcolară) ne-au demonstrat că noua generaţie de scrimeri va avea un cuvînt de spus în competiţiile viitoare. În concluzie, ne putem declara mulţumiţi de buna comportare a participanţilor în această competiţie. Nu acelaşi lucru putem spune despre modul de organizare (comisia orăşenească) şi despre condiţiile de desfăşurare a **„Cupei Capitalei".** Probele de sabie s-au desfăşurat pe parchet în loc de planşe de cauciuc şi pe o lungime necorespunzătoare (8 m în loc de 12), iar saltelele şi bîrnele de gimnastică existente în sală, au îngreuiat şi au întîrziat cu mult concursul.

REZULTATELE PRIMEI ETAPE:

Steaua — Combinata şcolară nr. 1 11—5; Universitatea — Combinata şcolară nr. 1 9—7; Steaua — Combinata şcolară nr. 2 16—0; Universitatea — Combinata şcolară nr. 2 13—3; Steaua — Universitatea 9—7; Steaua — Gloria 11—5; Gloria — Combinata şcolară nr. 1 10—6; S.P.O.B. — Gloria 10—6; S.P.O.B. — Universitatea 9—7; S.P.O.B. — Combinata şcolară nr. 1 10—6; Gloria — Combinata şcolară nr. 2 14—2; S.P.O.B. — Combinata şcolară nr. 2 13—3.

Rodica VIŞAN

fotbal

UN MECI CARE NE-A ... ÎNCĂLZIT!

(Urmare din pag. 1)

rea lor a comis mai puține greșeli decît cea a Petrolului. A existat, de asemenea, o diferență substanțială între aceste două compartimente în ceea ce privește ajutorul dat înaintașilor. În vreme ce apărătorii echipei Steaua au transmis coechipierilor lor din față pase utilizabile, înlesnindu-le astfel contraatacurile, fundașii Petrolului au fost adesea imprecși în intervenții și, mai ales, în servirea partenerilor. Așa se face că, la capătul unor perioade de dominare a ploieștenilor, cei care au înscris au fost jucătorii de la Steaua. În condiții aproape identice s-a ajuns la 1—0 și apoi la 2—0 pentru gazde, ca să nu ne mai referim și la ocaziile nefructificate.

Dar, să ne întoarcem la minutul 13, cînd Dumitru Popescu, cel mai bun jucător al bucureștenilor în întîlnirea de ieri, a concretizat pasa lui Constantin: 1—0 pentru Steaua. În același minut Petrolul este gata să egaleze, dar Grozea, prins pe picior greșit, nu poate relua decisiv centrarea lui Oprișan. În continuare, asistăm la un joc echilibrat, marcat parcă și de cele două reușite execuții ale lui Dincuță și Constantin, la un interval de un singur minut una de alta: un șut splendid, de la 30 de metri, al primului, la care Constantin avea să răspundă cu un volé fulgerător. Dar fotbalul oferă acest paradox: cele mai frumoase acțiuni rămîn fără rezultat!

Apoi, presiune a ploieștenilor, dar ocazie de a înscrie pentru Steaua, după un „luft" al lui Ionescu, nespeculat de Soo. În finalul reprizei, Petrolul are o situație favorabilă la o lovitură liberă indirectă în careul bucureștean, însă Suciu se alege doar cu spaima, ultimul șut în învălmășeala creată în fața porții sale trecînd peste bară.

Începutul reprizei a II-a ne arată o înaintare a Petrolului deosebit de activă, care combină bine (dar și prea mult, uneori!), punîndu-i în derută în cîteva rînduri pe apărătorii echipei Steaua. Suciu intervine sigur în situații grele, amănuntul acesta venind însă să ilustreze, ca și nota pe care o va primi la sfîrșitul acestei cronici, o anumită fizionomie a partidei de ieri, contrastantă oarecum cu rezultatul. Notăm apoi două faze dramatice: în min. 54, Pal evită golul în ultima clipă, trimițînd balonul în corner, iar în minutul următor. Jenei face același lucru la poarta Stelei. Bucureștenii scapă de orice grijă însă în min. 59, cînd Dumitru Popescu, după un schimb de pase cu Constantin, pătrunde irezistibil și înscrie. E 2—0 pentru Steaua și victoria ei nu mai stă acum sub semnul întrebării, deși Grozea (min. 62) și Moldoveanu (min. 70) ar fi avut încă prilejul să le dea emoții bucureștenilor.

Urmează două serioase greșeli de arbitraj, dintre care numai una rămîne fără efect. Astfel, în minutul 76, apărătorii oaspeților se opresc la o evidentă poziție de ofsaid a lui Soo, dar acesta nu realizează golul pe care arbitrii i-l făcuseră cadou. O situație de ofsaid la fel de clară pentru toată lumea — mai puțin arbitrul de centru și tușierul P. Badea — avea să survină și în min. 80 la cealaltă poartă. Și Badea jucătorul n-a... iertat: 2—1.

Pentru arbitraj, — J. Walenzs (Polonia) — ținînd seama că, în rest, n-a avut ceva reproșabil: ★★★

STEAUA: Suciu 8 — Sătmăreanu 6, Jenei 6, D. Nicolae 9, Hălmăgeanu 8 — Dumitru Popescu 10, Negrea 9 — Sorin Avram 7, Constantin 7, Soo 6, Voinea 6.

PETROLUL: Sfetcu 7 — Pal 7, Ionescu 5, Pahonțu 6, Dragnea 6 — Dincuță 9, Iuhas 7 — Oprișan 8, Grozea 8, Badea 9, Moldoveanu 7.

36 DE MINUTE, ARGEȘUL A FOST PE PRIMUL LOC ÎN CLASAMENTUL TURULUI

(Urmare din pag. 1)

și la șutul lui *Nuțu* (min. 15). Era singura soluție. Repriza întîi, de la cap la cap, e a localnicilor. Și totuși, al doilea gol a picat abia în minutul 45. Ne pregăteam să ne închidem caietul de însemnări. Are loc o fază fără mari perspective. Dintr-o pădure de picioare (min. 45) mingea deviază la *Prepurgel*. Acesta șutează în adversar, balonul îi revine și trage. De fapt mai mult a lăfțat mingea, de la 18 metri. *Mîndru* e prins pe picior greșit și balonul se duce cuminte în colțul porții. 2—0 la București, 2—0 la Pitești. Lupta continuă.

La reluare, cinci minute de delir. În min. 47, *I. Popescu* recuperează o minge, pasează lui *Țurcan:* un șut din întoarcere și fostul piteștean *Matache* — înlocuitorul lui *Mîndru* — e obligat și el să scoată mingea din plasă. La Pitești e 3—0. Replica Progresului e palidă, în atac. Șuturile de la distanță ale lui *Stoicescu* și *Neacșu* nu sînt periculoase, *Coman* prinzîndu-le ca pentru o fotografie, adică spectaculos. Minutul 50: explozie de bucurie în tribune. *Ghițulescu* a anunțat că Petrolul a marcat și deci, F.C. Argeș a trecut pe primul loc. Cei 8 000 de spectatori își văd echipa „campioană de toamnă". Dar în aceste momente, cînd trebuiau să apese pe accelerator, gazdele opresc motoarele. Barbu, care a jucat cu o întindere, se resimte. Jercan a dispărut din joc, iar Țurcan ține mingea prea mult. Unii jucători încearcă să-și etaleze calitățile de tehnicieni, prin cîteva numere personale (e vorba de un pic de neseriozitate). Progresul nu stă pe gînduri. Iese mai ușor din apărare în aceste condiții. Mijlocașii, îndeosebi *Al. Constantinescu*, activizează jocul echipei. Și înaintașii au mari ocazii de a marca. În min. 68, *Coman* boxează un șut puternic al lui Constantinescu. *Mateianu* (min. 75) se încurcă în minge la doi metri de poartă. Peste un minut, *Țarălungă*, de la 10 metri și din poziție excelentă, șutează pe lîngă poartă. În minutul 80, *Mateianu* scapă iar o mare ocazie. Piteștenii nu se trezesc. Replica lor e slabă. Mai ales că *Ioniță* (accidentat) devine figurant pe extremă. Și totuși F.C. Argeș e pe primul loc. Dar pînă în min. 86, pentru că *Țarălungă* nu e de acord. După 3—4 încercări, el realizează un 1—2 cu *Stoicescu* și de la 10 metri șutează la colț, din zona lui *Ilie Stelian* și *Barbu*, pe unde pînă atunci nu se trecuse. Patru minute nu sînt suficiente ca piteștenii să mai refacă diferența de 3 goluri. Și echipa trebuie să se mulțumească, pînă la primăvară, cu locul secund.

Arbitrul polonez *Stanislaw Anuszik* ★★★★ (a condus două meciuri în două zile, dovedind o bună pregătire fizică), ajutat corespunzător de ploieștenii *Em. Vlaiculescu* și *V. Gligorescu*.

F.C. ARGEȘ: Coman 7 — I. Popescu 8, Barbu 8, I. Stelian 8, Ivan 7 (accidentat și înlocuit în min. 30 cu Ioniță 7) — Ioniță (min. 30, Prepurgel 7), Olteanu 7 — Nuțu 7, Kraus 9, Țurcan 6, Jercan 7.

PROGRESUL: Mîndru 5 (min. 46 Matache 6) — Georgescu 6, Măndoiu 7, Neacșu 7, Ad. Constantinescu 5 — Al. Constantinescu 8, Șoangher 6 — Matei 6, Mateianu 5, Stoicescu 7, Țarălungă 8.

Duel clasic pentru balon. (Fază din partida Electronica Obor-Dynamo Berlin) Foto: A Neagu

Prima victorie internațională a Electronicii Obor: 3-1 (1-0) cu Dynamo Berlin

Amatorii de fotbal din Obor au aplaudat cu căldură prima victorie internațională a echipei lor favorite, obținută în dauna formației Dynamo Berlin. Oborenii și-au asigurat succesul la capătul unui meci pasionant, atît prin evoluția scorului, cît și prin fazele spectaculoase create de jucătorii celor două echipe. Deși avantajați de fizic (majoritatea jucătorilor avînd o alură atletică), berlinezii n-au putut stăvili atacurile Electronicii. În min. 40, asistăm la marcarea primului gol. Emil Dumitru șutează de la 18 m în Trümpler, balonul ricoșează în bară și de acolo la Udroaica, care înscrie din apropiere. Replica echipei Dynamo Berlin este promptă și, imediat după pauză, în min. 53, Johannsen înscrie, aducînd egalarea. Jocul se înviorează, fazele se succed cu repeziciune de la o poartă la alta, iar portarii ambelor echipe sînt des solicitați. În min. 67, tînărul fundaș Apostol, venit în atac, marchează un gol de toată frumusețea, printr-un șut formidabil de la aproximativ 14 m. Același Apostol, infiltrat ca o veritabilă extremă în dispozitivul de apărare al formației berlineze, pecetluiește scorul final al partidei (3—1). Primind o pasă de la I. Constantin, paralelă cu poarta, la marginea careului de 16 m, Apostol înscrie cu „falsul", în urma unei execuții de mare finețe tehnică. A arbitrat excelent brigada bucureșteană condusă de M. Sadoveanu, ajutat la tușe de I. Isăcescu și D. Caramitru.

ELECTRONICA OBOR: Petre — Apostol, Crăciunescu, Șerban, Constantinescu — Focșa, Ciuleanu — Anghel (din min. 46 Popa), Udroaica, Emil Dumitru, Ion Constantin. Au mai jucat Dima, Căluș și Cheran.

DYNAMO BERLIN: Lihsa — Stumpf, Trümpler, Carow, Meynhardt — Voigt, Becker (din min. 46 Kochale) — Weber, Wolf, Lyszczan, Geserich (din min. 46 Johannsen). S-au remarcat Apostol (cel mai bun de pe teren), Ion Constantin de la Electronica Obor și Lyszczan, Wolf de la oaspeți.

Vasile URZICEANU

Arbitrul n-a sancționat poziția de ofsaid a lui Soo, dar acesta a ezitat, astfel că Sfetcu a putut interveni salvator. Ar fi fost un gol nedrept...

Competiția — motorul progresului!

● *Clarke, Boston, Smith — de trei ori mai multe concursuri în 1967, decît Barabaș, Bloțiu, Zamfirescu et co*

Competiția este considerată astăzi ca o adevărată piatră de încercare, *mijlocul cel mai real de control a gradului de pregătire și de departajare a valorilor sportive.* Se spune, de asemenea, că un concurs reprezintă cel mai bun antrenament!...

Acestea sînt cîteva considerente de natură teoretică, pentru că în practică lucrurile, la noi, se petrec cu totul altfel, uneori la polul diametral opus. *Cercetînd fișele de participare în diferite competiții a celor mai mulți dintre atleții noștri fruntași,* CONSTATĂM, ÎN PRIMUL RÎND, EXISTENȚA UNUI NUMĂR REDUS DE CONCURSURI ȘI, ÎN AL DOILEA RÎND, FAPTUL CĂ NICI MĂCAR LA ACESTE COMPETIȚII PARTICIPAREA NU ESTE DE SUTA LA SUTĂ.

De ce această reținere de la concursuri? Iată o întrebare care s-a pus de multe ori, fiind la fel de actuală în 1967 cum era, să zicem, și în urmă cu un deceniu. Răspunsurile, exprimînd diferite păreri, sînt foarte diferite și nu îngăduie să se poată desprinde o concluzie precisă. Un fapt apare însă foarte clar, acela că *pentru mulți dintre atleții noștri ideea participării la un concurs este sinonimă cu un examen pe care, dacă nu-l trec, se dezlănțuie... potopul!?* Nimic mai greșit decît acest fel de privi lucrurile, atît din partea atleților cît și din partea antrenorilor, mai ales că folosindu-se, în mod abuziv, de anumite chestiuni de ordin... metodic, *aceștia din urmă își cocolosesc pur și simplu elevii,* ferindu-i de întreceri multe, cu adversari diferiți.

În acest sezon competițional, ultimul și poate cel mai important din ciclul olimpic, *chiar și unii atleți — membri ai lotului republican — au avut un număr redus, de concursuri.* Ce au făcut în schimb?... S-au antrenat! Pentru ce?... Pentru concursuri.

Nimic mai greșit, decît o astfel de... orientare, pentru că ÎNTR-UN CONCURS DE AMPLOARE, FĂRĂ O PREALABILĂ PREGĂTIRE COMPETIȚIONALĂ, NU SE POATE OBȚINE, ÎN MAREA MAJORITATE A CAZURILOR, REZULTATUL DORIT.

De multe ori, așa cum se întîmplă pe stadion, într-un concurs un atlet ratează un start, depășește pragul, doboară ștacheta... se enervează, se timorează, într-un cuvînt „nu-i merge"! Oare pregătirea sa să fie de vină? Nu, nu aceasta este întotdeauna cauza insuccesului sportivului respectiv, ci și prezența redusă sau totala neparticipare la concursuri, lipsa „rodajului" tehnic, tactic și psihic.

Pentru cei mai mulți dintre atleții noștri care au participat la „Cupa Europei", la Ostrava (22—23 iulie) a urmat o pauză de concursuri pînă la 3 septembrie! Deci, nici mai mult nici mai puțin de 42 de zile fără nici o competiție!!!

Aruncătorul de greutate Domenico Menis care realizase la antrenamente performanțe de peste 16 m (de pe loc!) nu a fost introdus luni de zile în concursuri pe motiv că nu este încă pregătit în mod corespunzător și că se va întîrzia participarea sa, pînă la campionatele de seniori, cînd se anticipa că va realiza peste 17 m! Un accident premergător și în plus emoțiile, firești după o absență competițională de un an, l-au făcut pe Menis să nu poată obține nici 15 metri. Oare s-a procedat bine cu Menis? După părerea noastră, categoric nu!

Pentru ca un atlet să poată realiza o performanță de valoare trebuie să încerce nu o singură dată, ci de mai multe ori. Și pentru aceasta trebuie ca el, în mod obligatoriu să ia parte la multe, multe concursuri.

Atletismul contemporan ne oferă o sumedenie de exemple de sportivi cu o prodigioasă activitate competițională: *Ronald Clarke, Ralph Boston, Randy Mattson, Ludvik Danek, Janusz Sidlo, Tommie Smith* etc. etc., care iau startul în mult mai multe concursuri decît noi. DAR NU TOȚI ACEȘTIA — deși au la activ zeci de concursuri în decurs de un an — reușesc să obțină de fiecare dată victoria sau rezultate mari și... potopul nu se mai dezlănțuie! Ziarul „Sportul" a consemnat multe din însuccesele lui Clarke sau ale lui Danek, a publicat rezultate uneori modeste obținute de Boston. Ei s-au „rodat" însă, și-au îmbogățit experiența de concurs pentru ca, în final, să obțină aplaudate succese și performanțe cu totul deosebite.

În opoziție, atleții noștri se antrenează și înregistrează la antrenamentele controlate cifre remarcabile. Numai că aceste cifre nu vor apare niciodată într-un bilanț al atletismului nostru, — ca să nu mai vorbim de cel internațional. Oare e bine așa?

Nicolae MĂRĂȘESCU

Meciuri amicale

UNIVERSITATEA CRAIOVA — JIUL 2-0 (2-0)

CRAIOVA, 10 (prin telefon). Stadionul Tineretului din localitate a găzduit întîlnirea amicală de fotbal dintre echipele Universitatea Craiova și Jiul Petroșeni. Meciul, desfășurat pe un teren desfundat, a luat sfîrșit cu victoria gazdelor la scorul de 2—0 (2—0).

Craiovenii au avut inițiativa în majoritatea timpului, construind o serie de acțiuni periculoase la poarta petroșenenilor. Scorul a fost deschis în min. 18 de Niță, care a trimis balonul în poarta părăsită de Ion Vasile. În min. 32, Strîmbeanu a majorat scorul în urma unei lovituri de colț executată de Deliu.

S-au remarcat: Strîmbeanu, Sfîrlogea, Bitlan, respectiv Libardi și Ion Vasile.

Arbitrul Ion Dobrin a condus corect formațiile:

UNIVERSITATEA: Pilcă — Mihăilescu, Marin Marcel, Bitlan, Deliu — Strîmbeanu, Ivan — Niță, Marian Popescu, Oblemenco, Sfîrlogea. (Au mai jucat Deselnicu și Martinovici).

JIUL: Ion Vasile (min. 46 Zamfir) — Stoichițoiu, Tonca, Stoker, Naidin — Toia, Libardi — Ivan Dumitru, Covaci, Moraru, Marinescu.

Pregătindu-se în vederea restanței cu Rapid, formația Universitatea Craiova va întîlni miercuri, într un loc de verificare, echipa de categoria C, Victoria Tg. Jiu.

Teodor Costin-coresp.

METALUL BUZĂU — FLACĂRA ROȘIE BUCUREȘTI 3-3 (2-1)

BUZĂU, 10 (prin telefon). — Cele două echipe, care activează în campionatul categoriei C, au prestat un joc dinamic, cu unele faze spectaculoase, realizate, în special, de formația oaspe. Punctele au fost înscrise de Tănase (min. 34 și 87) și Rusen (min. 15) pentru Metalul, Baboie (min. 6), Tempec (min. 47) și Avramescu (min. 71) pentru Flacăra roșie. A arbitrat satisfăcător P. Căpățînă (Buzău).

Marin Dumitru-coresp.

„Cupa 30 Decembrie"

DUNĂREA GIURGIU — OLIMPIA GIURGIU 2-1 (2-0)

GIURGIU, 10 (prin telefon). — Pe stadionul Șantierelor navale din Giurgiu s-a disputat duminică dimineața întîlnirea de fotbal dintre echipele locale Dunărea și Olimpia, contînd pentru finala „Cupei 30 Decembrie". Cele două formații au oferit numeroșilor spectatori (peste 3 000) o partidă de bună factură tehnică. Victoria a revenit tinerilor fotbaliști de la Dunărea. Punctele au fost înscrise de Mustață (min. 5 și 19), respectiv Cojocaru (min. 55). A condus foarte bine arbitrul Cristache Corbu (Giurgiu).

Tr. Barbălată-coresp.

Săptămîna sportivă la televizor

● MIERCURI 13 DECEMBRIE, **ora 13,25** — transmisie de la stadionul „23 August", meciul de fotbal Rapid București — Juventus Torino („Cupa campionilor europeni" — partidă retur);

Ora 19,45 — transmisie de la sala Floreasca, repriza a doua a întîlnirii de baschet dintre formațiile masculine Dinamo București și All' Onestà Milano („Cupa cupelor" — meci retur).

● JOI 14 DECEMBRIE, **ora 13,25**, transmisie de la stadionul „23 August", meciul de fotbal Steaua București — F. C. Valencia („Cupa cupelor" — partidă retur);

Ora 19,55 — transmisie de la sala Floreasca, aspecte din întîlnirea internațională de box România — Anglia.

● SÎMBĂTĂ 16 DECEMBRIE, **ora 23**, emisiunea „Telesport".

● DUMINICĂ 17 DECEMBRIE, **ora 19**, transmisie de la sala Floreasca, întîlnirea internațională de handbal dintre echipele masculine ale României și R. F. a Germaniei;

Ora 23 — emisiunea „Telesport".

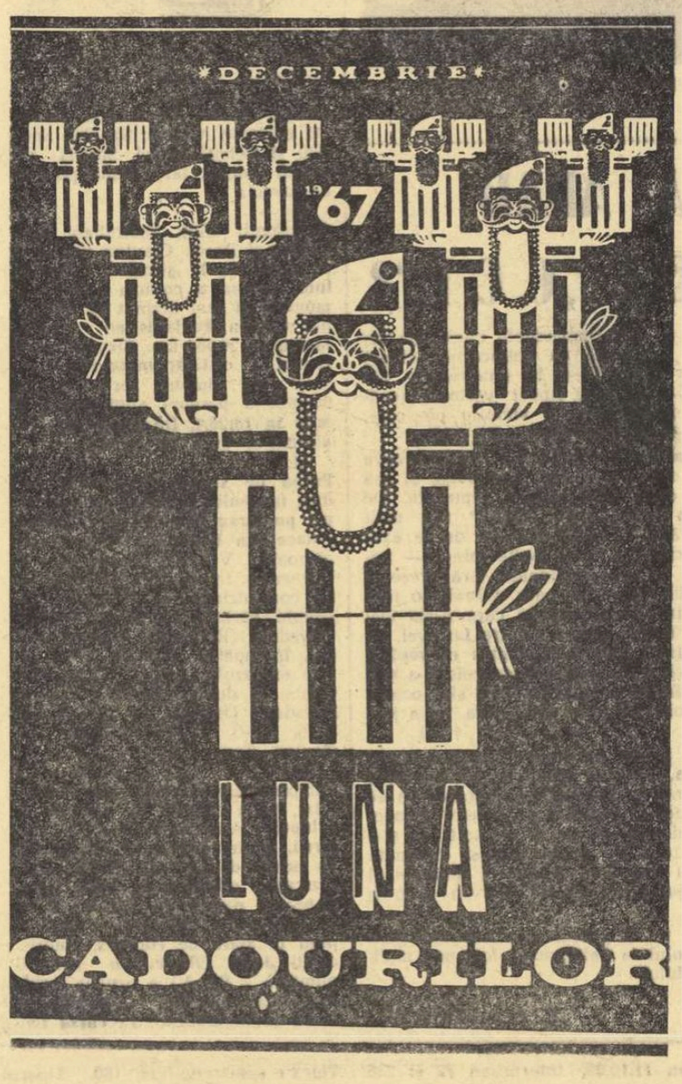

Boxerii români sînt decișii...

(Urmare din pag. 1)

Noul s-au decis să trimită în luptă pe C. Ciucă, N. Giju, O. Gorea, Gh. Bădoi, V. Antoniu, C. Ghiță, I. Covaci, Gh. Chivăr, I. Monea și V. Mariuțan. În ceea ce-l privește pe Alexe, el va boxa în meciul revanșă, de la Constanța.

Unii dintre actualii titulari ai reprezentativei noastre au mai luptat, anul trecut, cu pugiliștii britanici. Astfel, Ciucă a încrucișat mănușile cu Wenton (la Wolverhampton), pe care l-a învins la puncte; Covaci a pierdut în fața lui Blake, la Londra, iar Monea l-a depășit de două ori, la puncte, pe semigreul B. Sandy.

Miercuri vor sosi în Capitală și arbitrii neutri *Rial* (Spania) și *Desantis* (Italia). Alături de aceștia vor oficia *S. B. Broadhurst* (Anglia), precum și arbitrii noștri *Constantin Chiriac* și *Marin Stănescu*.

Pronosport

REZULTATELE CONCURSULUI NR. 49

Etapa din 10 decembrie

1. Atalanta	— Lanerossi	1-0	1
2. Bologna	— Varese	1-0	1
3. Brescia	— Milan	1-2	2
4. Cagliari	— Spal	2-0	1
5. Internazionale	— Torino	1-0	1
6. Juventus	— Napoli	anulat	
7. Mantova	— Roma	0-0	x
8. Sampdoria	— Fiorentina	1-1	x
9. Foggia	— Pisa	2-1	1
10. Lazio	— Venezia	2-1	1
11. Messina	— Bari	1-1	x
12. Livorno	— Lecco	0-1	2
13. Novara	— Catania	0-1	2

Fond de premii: 465 799 lei, din care report cat. I — 88 425 lei.

Meciul VI fiind anulat, toate variantele primesc pronostic exact.

Actualitatea internațională

REPREZENTATIVA DE ȘAH A ROMÂNIEI NU VA JUCA ÎN FINALĂ!

La Sofia, în ultima rundă, R. D. Germană a întrecut cu 7-3 Bulgaria și s-a calificat în ultima etapă a campionatului european de șah pe echipe

Ieri la prînz, o convorbire telefonică avută cu Sofia n-a avut darul decît să confirme presupunerile pe care le făcusem în seara precedentă, asupra deznodămîntului ce urma să-l aibă eforturile celor zece șahiști români, angajați în semifinala campionatului european, de a-și asigura în ceasul al 12-lea calificarea în ultima etapă a competiției.

Într-adevăr, nici victoria cu 10—0 asupra reprezentativei Greciei nu s-a dovedit suficientă pentru a remonta handicapul de puncte cu care echipa română a intrat în returul competiției de la Sofia. Adversarii noștri direcți în lupta pentru calificare, șahiștii R.D. Germane, deși aveau de susținut cel mai greu meci al lor, au reușit performanța — de-a dreptul incredibilă — de a dispune la scor de redutabila formație a Bulgariei: 7—3! Exact cît era necesar pentru a întrece de justețe România pe tabelul final de punctaj al turneului.

Iată, în primul rînd, cum arată acest clasament final: **1. Bulgaria 40 puncte (din 60 posibile); 2. R.D. Germană 37½ puncte; 3. ROMANIA 37½ puncte; 4. Grecia 5 puncte.** Calificarea echipei germane s-a făcut pe baza calculului coeficienților, în ordinea meselor, unde românii sînt întrecuți datorită slabelor rezultate obținute de primii echipieri, care (cu excepția lui Florin Gheorghiu: 4 puncte din 6 posibile — 66,66 la sută) au obținut procentaje sub 50 la sută.

O descriere succintă a desfășurării ultimelor partide poate fi edificatoare asupra condițiilor în care echipa României a pierdut locul deținut în finala campionatului european de șah, la ultima sa ediție.

Șahiștii reprezentativei R. D. Germane, după consemnarea remizei din partida întreruptă Papapostolou (Grecia) — Goltz (R.D.G.) se prezentau la ultima rundă cu o misiune deosebit de grea. Într-adevăr, în eventualitatea unei victorii cu 10—0 a României la Grecia, care s-a și produs, echipa germană avea nevoie de 7 puncte în fața liderilor — șahiștii reprezentativei bulgare, neînvinși de-a lungul celor cinci runde precedente. Pe care le-au și obținut!

Coincidența pare cel puțin curioasă, dar ea poate fi pusă, desigur, pe seama faptului că jucătorii bulgari — care aveau asigurată calificarea — au jucat cu totul relaxat, în fața unor adversari animați de o îndîrjire extremă. Așa s-ar putea explica — cel puțin pentru noi, care n-am fost martori oculari ai întrecerii — că după o remiză la masa întîi, între marii maeștri Bobotov și Uhlmann, au urmat înfrîngeri în serie ale bulgarilor: Malich — Pidevski 1—0, Radulov — Zinn 0—1 (!), Pietsch — Spiridonov 1—0, Pascalov — Schoeneberg 0—1. Astfel a fost asigurată diferența de 4 puncte, care cu completările de remize inevitabile au asigurat echipei germane victoria cu 7—3 și calificarea.

Evident, toate aceste circumstanțe surprinzătoare, care au dus la eliminarea reprezentativei României, nu pot funcționa și ca scuze. Echipierii noștri ar fi trebui să-și îmbogățească bagajul de puncte încă în întîlnirile din primul tur, fără a căuta soluții salvatoare în ultimele runde.

Cu aceasta se încheie un capitol lipsit de strălucire din palmaresul reprezentativei de șah a României, creditată pînă acum cu o valoare bună prin prisma ultimelor sale rezultate obținute la Olimpiadele șahiste, ca și la alte competiții pe echipe. Nu ne rămîne decît speranța că este un capitol închis, fără continuări de aceeași factură.

Radu VOIA

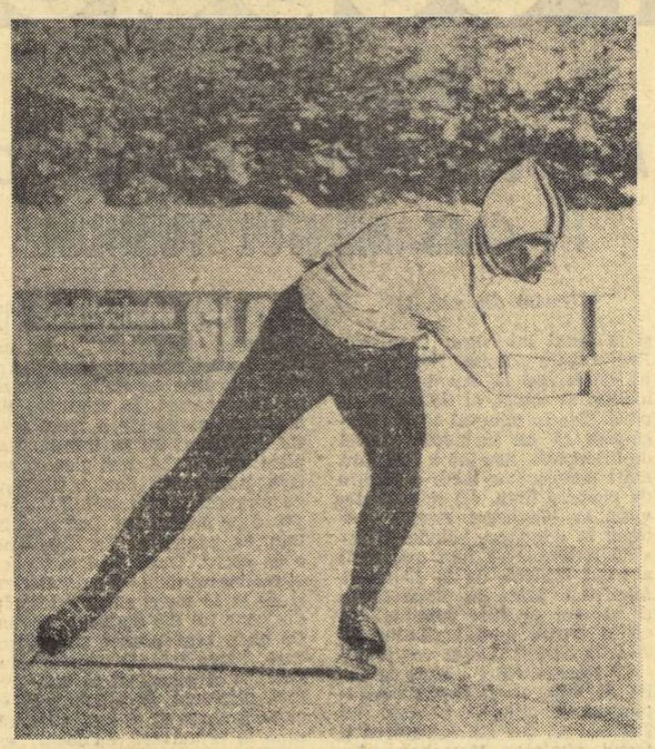

Această fotografie luată ieri după-amiază pe patinoarul Inzell (R.F.G.) îl prezintă pe norvegianul Roar Groenvold, cîștigător la tetratlon al concursului internațional de patinaj viteză, la care au participat viteziști fruntași din Europa. Concursul de la Inzell a fost populat de surprize. Astfel, la 1 500 m fostul campion european Ard Schenk (Olanda) a fost învins de compatriotul său Nottet, cronometrat în 4:26,4. Schenk și norvegianul Fred Anton Mayer au înregistrat 4:27,2. Două victorii au fost obținute de patinatorul vest-german Erhardt Keller: 500 m în 40,1 și 1 000, în 1:24,9. Proba de 1 500 m a revenit, surprinzător, francezului François Perrenoud — 2:21,5.

Telefoto: UPI-Agerpres

„Jack Dempsey mai bun ca Joe Louis!" — afirmă calculatorul electronic NCR-315

Dempsey este primul finalist al competiției care desemnează pe campionul mondial de box al tuturor timpurilor

Prima semifinală a campionatului mondial de box la categoria grea desfășurat prin intermediul calculatorului electronic NCR-315 în organizarea postului de radio Miami (S.U.A.) a dat învingător pe Jack Dempsey, care a întrecut la puncte, în 15 reprize, pe „bombardierul negru", Joe Louis. Adversarul lui Dempsey pentru titlul de „cel mai bun boxer al tuturor timpurilor" va fi cîștigătorul meciului dintre Rocky Marciano și Jim Jeffries.

Avînd în prezent vîrsta de 73 de ani, Jack Dempsey, care a deținut titlul mondial între anii 1919 și 1926, a strălucit în mod deosebit în acest meci sui-generis. În cronica-scenariu a meciului, retransmisă repriză cu repriză de posturile americane de radio, Dempsey a trimis de patru ori la... podea pe Joe Louis, campion al lumii între anii 1937 și 1949. Dar și învingătorul a trebuit să facă, la rîndul lui, de două ori, cunoștință cu podeaua...

Dempsey a „cîștigat" 10 reprize, trei s-au terminat la egalitate și două au revenit lui Joe Louis, care — după cum se știe — se calificase în semifinală printr-o victorie prin k.o. în repriza a 10-a împotriva lui Bob Fitzimmons. Proaspătul finalist întrecuse în sferturile de finală pe John L. Sullivan, prin k.o. în repriza a 7-a.

Calculatorul electronic NCR-315 lucrează cu o viteză de 300 000 milionimi de secundă și a primit, înaintea meciului, 2 064 de date asupra celor doi boxeri, efectuînd 60 de milioane de calcule al căror rezultat a fost baza scenariului alcătuit de comentatorii sportivi ai postului de radio Miami.

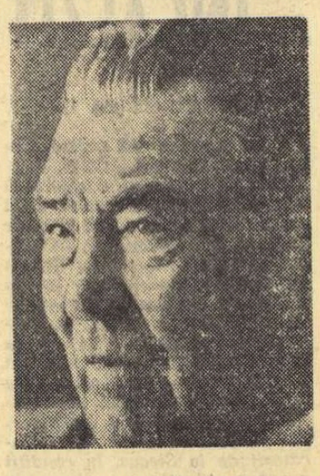

JACK DEMPSEY

RUGBI DE MARE SPECTACOL LA NANTES

(Urmare din pag. 1)

ță. Din nou Penciu este aplaudat la scenă deschisă. În min. 32, unul dintre jucătorii francezi este în poziție clară de ofsaid, dar arbitrul nu sancționează faza care se desfășura la 25 m, exact pe mijloc în fața buturilor echipei gazde. Atacul francez este de o insistență cum rar ne-a fost dat să vedem. Se remarcă în special jucătorii din linia de ¾, care nu lasă echipei noastre nici o clipă de răgaz. Dar Penciu e la post! În min. 36, reprezentanții noștri ratează o mare ocazie de a înscrie o încercare la capătul unei acțiuni admirabile. Imediat, însă, francezii degajează, urmăresc cu perseverență și ajung pînă în apropierea „22"-ului nostru, de unde Lacaze execută un „droap" care urcă scorul la 6—3 (min. 39). Cu acest scor a luat sfîrșit prima parte a jocului, despre care mai trebuie să menționăm că a confirmat o netă superioritate a prinzătorilor noștri la margine (Demian — Țuțuianu 16—9 contra redutabililor Dauga — Plantefol).

La reluare, atacurile gazdelor sînt executate parcă cu și mai multă insistență, dar val după val ele se lovesc de stînca apărării noastre. Minute în șir mingea este purtată pînă în apropierea buturilor noastre, de unde este respinsă în extremis. În min. 51, jucătorii români reușesc un contraatac pînă aproape de terenul de țintă francez, dar din nou se ratează o mare ocazie. Mai apoi, după o aruncare la margine, mingea este cîștigată, dar nu suficient de bine controlată de jucătorii noștri și Capendeguy reușește o încercare la colț. Trebuie însă să menționăm — asupra acestui fapt toți specialiștii sînt de acord — că Florescu a fost obstrucționat de Cabanier, care l-a împiedicat să șuteze balonul în tușe, ținîndu-l de tricou. După o scurtă ezitare, arbitrul a acordat încercarea și, în pofida unei poziții nefavorabile, Lacaze a transformat: 11—3 (min. 61). În continuare, timp de 10 minute, jocul se desfășoară sub semnul superiorității gazdelor, care atacă formidabil. Spre sfîrșitul partidei, rugbiștii români își revin și preiau inițiativa. Este acum rîndul francezilor să treacă prin momente de mari emoții. Am notat două-trei atacuri excelente care dereglează jocul francezilor. Din păcate, însă, acțiunile eșuează la un pas de terenul de țintă al gazdelor, Lacaze se remarcă prin șuturi salvatoare. Și în a doua parte a jocului superioritatea în margine ne-a aparținut: 18—12.

Consider că întreaga noastră echipă merită felicitări pentru modul în care a jucat, menținînd un echilibru în compania unui „15" de mare clasă.

Irlandezul D'Arcy a condus formațiile:

FRANȚA: LACAZE — Lenient, Lux, TRILLO, CAPENDEGUY — MASO, Mir — HERRERO, Carrere, Rupert, Plantefol, Dauga, Esponda, CABANIER, Berejnoi;

ROMÂNIA: PENCIU — Wusek, IRIMESCU, DRAGOMIRESCU, Niea — Oblemenco, FLORESCU, — DEMIAN, Răsceanu, CIOBĂNEL, Țuțuianu, Veluda, Baciu, Onuțiu, Stoica.

POLOIȘTII DINAMOVIȘTI ÎNVINȘI

(Urmare din pag. 1)

cel de al doilea „sfert". Poloiștii de la Pro Recco au acumulat foarte repede 3 puncte de penalitate și Pizzo transformă precis lovitura de la 4 m: 2—0.

Reveniți în atac, dinamoviștii acționează cu mult tact, își pregătesc prudent, dar sigur, pozițiile de șut, depășindu-și evident adversarii, iar golul lui Kroner, printr-un splendid șurub (cu stînga), a căzut ca un trăznet. Mai ales că, în continuare, Csiszer, tot mai inspirat, parează toate șuturile expediate de Pizzo, Lavoratori și Lonzi: 2—1 și mai sînt 10 minute de joc.

Din repriza a treia, forțele italienilor încep să scadă vizibil și atacurile lor sînt din ce în ce mai puțin percutante. Totuși, la o acțiune ce nu vestea nimic deosebit, Cevasco primește, ca din senin, un 4 m și Pizzo redobîndește avansul de 2 puncte pentru echipa sa: 3—1. Avalanșa atacurilor bucureștenilor pune la grea încercare apărarea adversă și aceasta nu mai poate opri un frumos contraatac; Kroner îl servește perfect pe Novac și șutul acestuia este necruțător: 3—2.

Mai sînt încă 5 minute și dinamoviștii se află... la un pas de fericire, cu un singur gol la pasiv, situație ce le-ar fi fost extrem de favorabilă pentru meciul retur. Pro Recco joacă ultima carte și forțează continuu. Dar campionii României ripostează cu calm. Alte trei puncte de penalitate îi dau prilejul lui Pizzo de a transforma și cel de al treilea penalti (4—2). Bucuria „tifosilor" nu a durat mult. Replica bucureștenilor a fost promptă: Mărculescu i-a pasat precis aceluiași Novac, iar acesta a făcut inutilă intervenția lui Mortola (4—3). Și în tribunele piscinei Albaro se așterne o liniște mormîntală, întrucît șansele lui Pro Recco (cu un minut înainte de sfîrșit) par din ce în ce mai compromise. Salvarea gazdelor a venit însă de la fluierul lui J. Dirnweber (care în primele două reprize fusese foarte atent și conducătorul partidei a „văzut" un fault imaginar la mijlocul terenului. Pro Recco a primit balonul, a venit în atac și în min. 19,36 Guerini a sărit evident peste adversarul direct. Arbitrul l-a penalizat, însă, pe Kroner (!) cu un nou 4 m și... 5—3 (Pizzo). Dinamo a avut o situație foarte bună cu 24 de secunde înainte de sfîrșit, dar acum va trebui să lupte cu multă hotărîre în meciul de la Cluj pentru a anula handicapul și a obține diferența necesară calificării în finală. Lucru perfect posibil, după părerea noastră, pentru campionii români dacă apreciem jocul inteligent practicat de ei în condițiile dificile din bazinul Albaro. Bucureștenii au marcat 3 goluri din acțiune, unul mai frumos decît celălalt, și au primit 5, din care 4 din penalti. Deși a cîștigat, Pro Recco a manifestat unele slăbiciuni care, mai bine exploatate în întîlnirea retur, vor prilejui dinamoviștilor calificarea mult dorită.

J. Dirnweber (Austria) a condus cu scăpări următoarele formații: PRO RECCO: Mortola (Merello) — Lonzi, **Cevasco, Lavoratori,** Pizzo, Ghiberini, **Guerini,** Marchizio, Malaschi; DINAMO: **Csiszer** (Frățilă) — **Kroner, Grințescu,** Zahan, Mărculescu, **Novac, Popa,** Blajec, Zamfirescu, Mihăilescu.

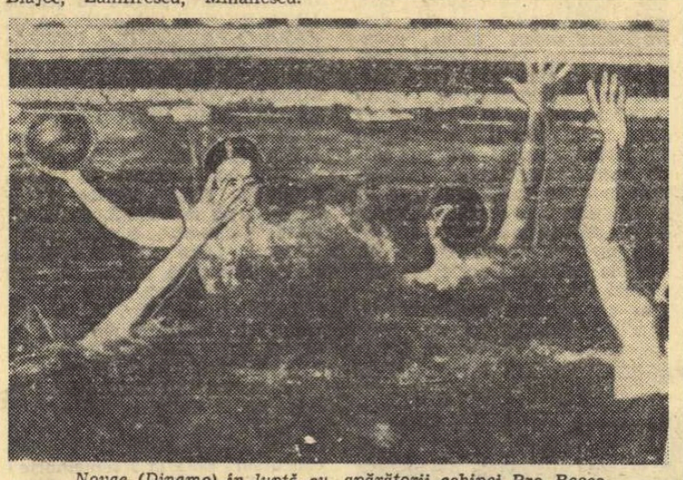

Novac (Dinamo) în luptă cu apărătorii echipei Pro Recco
(Telefoto UPI—Agerpres)

FOTBAL PE GLOB

● Juventus sosește azi în București ● Scoruri strînse în etapa de ieri a campionatului italian ● Înaintea sferturilor de finală ale campionatului european ● Preliminariile campionatului mondial 1970

După cum am anunțat, Juventus a susținut sîmbătă meciul său de campionat (1—1, cu Napoli) pentru a avea o zi de pauză în plus înaintea partidei revanșă de miercuri cu Rapid, în „C.C.E." Iată cîteva amănunte din meciul cu Napoli. Scorul a fost deschis de Altafini (min. 33) pentru Napoli, iar Juventus a egalat 6 minute mai tîrziu, grație unui autogol marcat de fundașul napolitan Pogliana. Întîlnirea nu s-a ridicat la un nivel corespunzător, ambele echipe irosind numeroase ocazii. Juventus a aliniat următorul „11": **Anzolin — Salvadore, Leoncini — Bercellino, Castano, Sacco — Simoni, Del Sol, Zigoni, Cinesinho, Menicchelli.** Campioana Italiei va sosi la București azi, în jurul orei prînzului.

Celelalte partide din etapa a 11-a au avut loc duminică. **Internazionale a cîștigat** jocul cu **Torino** (1—0), printr-un gol înscris în min. 85, iar **Bologna** a întrecut pe **Varese** (1—0), grație unui autogol marcat de Picchi. Celelalte rezultate: **Cagliari — Spal** 2—0, **Sampdoria — Fiorentina** 1—1, **Brescia — Milan** 1—2, **Mantova — Roma** 0—0, **Atalanta — Lanerossi** 1—0.

Primele clasate:

1. **Milan**	11	4	7	0	17—8	15
2. **Napoli**	11	4	6	1	12—9	14
3. **Roma**	11	4	5	2	11—10	13
4. **Cagliari**	11	5	3	3	16—12	13

Următoarea etapă, Torino, Varese și Internazionale cu cîte 12 p. Juventus are 11 p. (Golaveraj 11—11) și ocupă locul al 9-lea.

Meciurile din preliminariile campionatului european se apropie de sfîrșit. Din cele 8 grupe, se cunosc acum patru formații calificate pentru sferturile de finală: Spania, Bulgaria, U.R.S.S. și Ungaria.

În celelalte grupe candidează la primul loc R.F.G. sau Iugoslavia **(grupa a 4-a), Italia sau** Elveția **(grupa a 6-a), Franța sau** Belgia **(grupa a 7-a) și Anglia sau** Scoția **(grupa a 8-a). Încă înainte de Anul Nou vom cunoaște trei dintre formațiile care se vor califica în sferturi. Selecționata R. F. a Germaniei susține la Tirana ultimul meci cu reprezentativa Albaniei (17 decembrie). Fotbaliștii vest-germani au nevoie de un singur punct pentru a se clasa pe primul loc. Echipa Italiei are, de asemenea, nevoie de un scor egal pe teren propriu în întîlnirea cu Elveția (23 XII) ca și, de altfel, Franța în meciul cu Luxemburg (23 decembrie).**

În fine, a 8-a formație calificată pentru sferturi va fi cunoscută la 24 februarie 1968, cînd are loc la Glasgow întîlnirea decisivă dintre selecționatele Angliei și Scoției.

La 16 ianuarie se vor programa, prin tragere la sorți, meciurile din sferturile de finală ale campionatului european. Conform regulamentului, întîlnirile din această fază a competiției vor fi eliminatorii, sistem tur-retur. Apoi, echipele învingătoare (cele patru formații semifinaliste) se întîlnesc într-un turneu final, care va avea loc între 2 și 9 iulie 1968, în Italia.

La 1 februarie 1968, la Casablanca vor avea loc tragerile la sorți pentru alcătuirea grupelor preliminarii ale campionatului mondial din 1970. După cum s-a mai anunțat, sistemul de desfășurare a preliminariilor și a turneului final al C.M. va fi identic cu cel al ultimei ediții. Grupele preliminarii vor fi alcătuite pe zone.

● Echipa de fotbal a U.R.S.S. a jucat ieri în orașul francez Lorient terminînd la egalitate (0—0) cu formația locală, care activează în divizia B. Marți, la Paris, selecționata U.R.S.S. va întîlni o reprezentativă a Franței.

38 DE ȚĂRI ÎNSCRISE PÎNĂ ACUM LA J. O. DE IARNĂ DE LA GRENOBLE

PARIS 10 (Agerpres). — **Președinți ai federațiilor sportive internaționale și ai comitetelor olimpice din diferite țări au vizitat timp de două zile instalațiile de la Grenoble, Saint-Nizier, Villars de Lans, Autrans, Alpe d'Huez și Chamrousse, unde se vor desfășura întrecerile celei de-a X-a ediții a Jocurilor Olimpice de iarnă. Oaspeții au fost însoțiți de președintele Comitetului olimpic francez, contele Jean de Beaumont, președintele Comitetului de organizare, A. Michallon, și alte oficialități sportive franceze. Cei prezenți s-au declarat satisfăcuți de condițiile tehnice ale instalațiilor sportive, precum și de posibilitățile de cazare asigurate de autoritățile franceze.**

★

COMITETUL DE ORGANIZARE A JOCURILOR OLIMPICE DE IARNĂ, CARE VOR AVEA LOC ÎNTRE 6 ȘI 18 FEBRUARIE 1968, A PRIMIT PÎNĂ ÎN PREZENT INSCRIEREA DE PARTICIPARE DIN PARTEA A 38 DE ȚĂRI, PRINTRE CARE SE NUMĂRĂ ȘI ROMÂNIA. SE AȘTEAPTĂ, DE ASEMENEA, CONFIRMAREA PARTICIPĂRII A ÎNCĂ ȘAPTE ȚĂRI.

★

LAUSANNE 10 (Agerpres) — Comisia executivă a Comitetului internațional olimpic se va întruni în zilele de 16 și 17 decembrie la Lausanne. Cu acest prilej, va fi stabilită ordinea de zi a sesiunii C.I.O., care se va ține la Grenoble, cu prilejul „Olimpiadei albe".

telex — radio — telefon

Marți iau sfîrșit la Stockholm, întrecerile pe teren acoperit, ale turneului european de tenis pe echipe. **Pentru finale s-au calificat echipele Angliei, Spaniei, Suediei și Cehoslovaciei. Spania va întîlni Anglia, iar Suedia pe Cehoslovacia.**

■

Cunoscuții atleți australieni Ron Clarke și Derek Clayton **vor face o tentativă, la sfîrșitul acestei luni, pentru a corecta recordul mondial al orei deținut de belgianul Gaston Roelants cu performanța de 20,664 km. Clayton, care recent a cîștigat maratonul „Asahi" cu timpul record de 2h 09:36,4, a parcurs anul trecut 3 mile în 13:25,4. De asemenea, el a alergat 6 mile în 27:56,6.**

■

Proba de simplu femei din cadrul turneului internațional de tenis pe teren acoperit la Crystal Palace din Londra a revenit englezoaicei Virginia Wade, care a întrecut-o, în finală, cu 6—2, 6—3 pe compatrioata sa Williams. La simplu bărbați a cîștigat Cliff Drysdale (Republica Sud-Africană), învingător cu 6—4, 6—3 în fața englezului Bobby Wilson. În finala de dublu bărbați, cuplul Drysdale, Darmon a dispus cu 3—6, 6—3, 6—3 de perechea Taylor, Cox.

■

Campionatele de schi ale Tirolului, **prim criteriu de selecție a echipelor Austriei pentru J.O. de iarnă, au început lîngă Innsbruck cu proba de slalom special. La masculin, primul s-a clasat Karl Schranz, urmat de Alfred Matt și Reinhardt Tritscher. Participînd în afară de concurs, americanul Jerry Elliott (din echipa olimpică a S.U.A.) a ocupat locul 6, la mai mult de 4 secunde în urma învingătorului. În cursa feminină, victoria a revenit tinerei schioare Gertrud Gabl, secundată de Brigitte Sewald. Schioarele americane Wendy Allan și Suzanne Chaffee s-au situat pe locurile 6 și respectiv 8.**

■

Premiul sportiv „Ghidonul de aur", **acordat anual celui mai bun ciclist italian, a fost atribuit lui Felice Gimondi, care a cîștigat Turul Italiei și Marele premiu al națiunilor contracronometru.**

■

Titlul de cel mai bun sportiv finlandez al anului 1967 **a fost acordat lui Eero Taplo, care a cucerit medalia de aur la categoria ușoară, cu prilejul campionatelor mondiale de lupte greco-romane, desfășurate la București.**

■

Schioara austriacă Erika Schinegger, campioană mondială la coborîre, a anunțat că din „motive personale" nu va putea participa la apropiatele concursuri internaționale și probabil nici la Jocurile Olimpice. După accidentările suferite de Inge Jochum și Heidi Zimmermann, forfait-ul acestei valoroase schioare reduce serios șansele echipei feminine a Austriei la marile competiții ale actualului sezon.

■

Marele maestru internațional de șah Ludek Pachman a fost invitat pe o perioadă de patru luni de zile în Porto Rico. Invitația, care a fost făcută de Universitatea din San Juan are drept scop predarea de către maestrul cehoslovac a unui curs de istoria și teoria jocului de șah.

■

Campionul mondial de ciclism (profesionist), belgianul Eddy Merckx, se află în insulele Canare, unde a participat la cîteva curse demonstrative. Cu acest prilej, el a declarat ziariștilor că principalul său obiectiv pe anul 1968 va fi Turul Franței, pe care este decis să-l cîștige la prima participare, ca și J. Anquetil în anul 1957. Merckx își va începe antrenamentele la 15 ianuarie, în Sardinia.

■

Turneul internațional de șah de la Palma de Majorca a programat runda a 11-a, Botvinnik l-a învins pe Donner, iar Gligorici pe Medina. Întîlnirea dintre Portisch și Ivkov s-a încheiat remiză. Celelalte partide s-au întrerupt. În clasament conduce Bent Larsen cu 8½ p (1), urmat de Botvinnik 8½ p, Smislov și Gligorici cîte 7 p etc.

■

Cunoscutul atlet tunisian Mohamed Gamoudi, medaliat cu argint în proba de 10 000 m la J.O. de la Tokio, va participa la 17 decembrie la un cros internațional, care va avea loc la Barcelona. La 18 ianuarie 1968, Gamoudi se va alinia la startul crosului de la St. Sebastian. În sezonul de primăvară, el va participa la crosul Națiunilor (16 martie la Tunis) și la cel pentru „Cupa Martini" (Bruxelles).

■

În prima zi a turneului internațional de tenis de la Adelaida au fost înregistrate următoarele rezultate: simplu bărbați: Ulrich — Bolton 6—0, 6—1; Stone — Kerb 6—2, 6—2; Bowrey — Baulon 14—12, 6—3; Belkin — Close 6—4, 6—1; Ruffels — Ryan 6—4, 6—3; Janssens — Perkins 9—7, 6—3; **simplu femei:** Salome — Sieler 6—3, 6—3; **dublu bărbați:** Leschly, Ulrich — Doerner, Maccabe 9—7, 7—5.

■

În turneul internațional de hochei pe gheață de la Bratislava, **formația Slovan Bratislava a învins cu scorul de 6—2 (1—2, 2—0 3—0) selecționata de tineret a orașului Budapesta.**

■

ROMA, 9. — Campionul mondial de box la cat. mijlocie, Emile Griffith (S.U.A.), a sosit la Roma în vederea meciului pe care-l va susține la 15 decembrie la Palazzo dello Sport în compania italianului Remo Golfarini. Într-o declarație făcută reprezentanților presei, Griffith a spus: „Am acceptat această întîlnire, deoarece se pare că Golfarini este un pugilist curajos, care preferă ofensiva. Asemenea adversari îmi plac foarte mult. În ceea ce privește cel de-al treilea meci pentru titlul mondial cu Nino Benvenutti, cred că el se va desfășura în cursul lunii martie, probabil la Roma.

CUM A PIERDUT VOINȚA ARAD CALIFICAREA ÎN SEMIFINALELE „C. C. E."?

Desfășurarea partidelor și evoluția scorului era gata, gata să aducă un rezultat puțin scontat în întîlnirea feminină de tenis de masă Sparta Praga — Voința Arad, contînd pentru sferturile de finală ale „Cupei campionilor europeni". Într-adevăr, deși formația campioană a Cehoslovaciei (care se confundă de fapt cu reprezentativa acestei țări) pornea ca favorită — dată fiind valoarea primelor două jucătoare, Marta Luzova și Jitka Karlikova — totuși — așa cum am subliniat în avancronică — nici șansele gazdelor nu erau de neglijat.

Inițial, noi ne gîndisem că victoria Voinței era posibilă numai printr-un triplu succes al Eleonorei Mihalca, căreia urma să i se adauge — eventual — încă două puncte cîștigate de Magdalena Lesai și Lidia Sălăgeanu la Maria Palkova (învinsă în returul „C.C.E." cu Progresul, la București — în luna mai de Victoria Jandrescu). Dar, Eleonora Mihalca n-a reușit decît un event: a ieșit învingătoare asupra Jitkei Karlikova și Mariei Palkova. În schimb, un rezultat surpriză a izbutit Magdalena Lesai. După ce — normal — a depășit-o pe Maria Palkova, ea a trecut și de Jitka Karlikova — recomandată ca o jucătoare aflată în plină ascensiune prin ultimele victorii din campionatele internaționale ale Scandinaviei. La 4—4, s-a disputat întîlnirea Maria Palkova — Lidia Sălăgeanu, care avea să decidă scorul final. A cîștigat sportiva oaspe, dar, la fel de bine putea ieși învingătoare și Lidia Sălăgeanu. Mai degrabă decît cunoștințele tehnice și tactice, a biruit calmul, stăpînirea de sine. Reprezentanta Voinței Arad, după ce a luat primul set, s-a speriat și mai mult decît la începutul meciului și, copleșită de emoție, a constituit în cele din urmă o „pradă" ușoară pentru Maria Palkova (și ea debutase timorată).

Așadar, acestea au fost momentele cheie ale întregii întîlniri — terminată cu calificarea echipei Sparta Praga (scor final: 5—4) în semifinalele actualei ediții a „C.C.E." Dar, sincer vorbind, jucătoarele arădance au „scăpat" o victorie pe care, dacă ar fi obținut-o, ar fi meritat-o. De ce?

Arătam într-un articol precedent că Marta Luzova — se pare — nu deține o formă prea bună. Și așa a fost, în ciuda celor trei victorii repurtate. De exemplu, Eleonora Mihalca s-a „bătut" mai mult singură. Ea s-a grăbit să atace decisiv, dar a exagerat și, în consecință, a ratat multe mingi — nepregătite suficient. Mihalca acționase fără greșeală în partida cu Karlikova — pe care a învins-o fără drept de apel și într-o manieră în care n-am mai văzut-o jucînd de multă vreme. Contra Luzovei, ea și-a supraestimat însă adversara, pentru că replica jucătoarei cehoslovace nu ne-a impresionat, n-a fost la nivelul posibilităților demonstrate cu alte ocazii. Deci, putea fi învinsă. La fel și Karlikova, nu a justificat așteptările.

Magdalena Lesai a fost jucătoarea care s-a impus și de data aceasta. Fără a beneficia de condițiile asigurate componenților loturilor republicane, ea se antrenează conștiincios. Datorită și paletei (acoperită cu cauciuc obișnuit, zimțat și cu soft) ea și-a încomodat adversarele, pe unele le-a și dominat: cazul Karlikovei și Palkovei. Apreciem dîrzenia și modestia acestei jucătoare, aflată într-un progres lent, dar sigur.

Lidiei Sălăgeanu nu îi putem face imputări pentru pierderea meciului la Palkova. A fost mai mult, o partidă a hazardului...

C. COMARNISCHI

F. I. P. VA CERE INCLUDEREA PLANORISMULUI ÎN PROGRAMUL JOCURILOR OLIMPICE

HEIDELBERG 10 (Agerpres). — Sepp Kunz, președintele Federației internaționale de planorism, a anunțat că la Congresul federației, ținut recent la Heidelberg, s-a hotărît să se ceară ca planorismul să figureze în viitor printre disciplinele olimpice. În acest scop, federația internațională intenționează ca la Jocurile Olimpice din anul 1972 de la München să facă demonstrații de planorism pentru a arăta frumusețea și utilitatea acestui sport.

Redacția și administrația: București, str. Vasile Conta nr. 16, telefon 11.10.05, interurban 72 și 236. Telex: sportrom buc. 180. Tiparul: I. P. „Informația" str. Brezoianu 23—25.

ANUL XXIII
Nr. 32 (5466)
MARȚI
12 DECEMBRIE 1967
4 pagini 30 bani

PROLETARI DIN TOATE ȚĂRILE, UNIȚI-VĂ!

sportul

ZIAR AL CONSILIULUI NAȚIONAL PENTRU EDUCAȚIE FIZICĂ ȘI SPORT

Ne reîntoarcem din drum?

De la jocul distractiv, de salon, denumit ping-pong, de acum aproape treisferturi de veac și pînă la tenisul de masă de astăzi, un sport adevărat, complex, a fost străbătută o cale lungă și întortocheată de căutări, de înnoiri. Și în această întreagă evoluție a sportului cu mingea de celuloid, un loc distinct, remarcabil, îl ocupă tenisul de masă românesc. Pentru a ilustra această susținere este suficient doar să amintesc cele 18 titluri mondiale, 4 europene, ca și cîștigarea de opt ori a „Cupei campionilor europeni" (băieți și fete), precum și alte numeroase campionate internaționale cucerite de sportivii noștri. Chiar în prezent, Maria Alexandru este campioană a Europei, iar echipele C.S.M. Cluj (masculin) și Progresul București (feminin) dețin trofeele „C.C.E.". Așadar, motive de satisfacție. Dar în continuare? Ce va fi mîine? Gîndul la viitorul tenisului nostru de masă ne ridică — și nu numai nouă — serioase semne de îngrijorare.

Despre unele cauze ale rămînerii în urmă la tenis de masă am mai scris și vom mai reveni. De data aceasta avem intenția de a semnala un aspect foarte grav, arhicunoscut, dar pentru înlăturarea căruia nu s-a luat încă nici o măsură. Mă refer la activitatea necorespunzătoare a antrenorilor din Capitală. Mai întîi însă, o scurtă statistică.

In toată țara există circa 6 000 de jucători legitimați (jumătate aflîndu-se în București), 46 de antrenori, din care 26 salariați, 16 fiind în București: 2 cu cîte o normă și jumătate, 6 cu o normă întreagă, 5 cu o jumătate de normă, iar 3 cu un sfert de normă. Care este „producția" lor: 2 titluri republicane și 4 jumătăți de titluri (a fost punctată și orădeanca Carmen Crișan stabilită vremelnic în Capitală) din totalul de 12, un singur loc I la cele 10 probe ale concursului republican de copii și juniori, ca să nu mai vorbim că, pe locurile următoare ale clasamentelor prezența reprezentanților Bucureștiului constituie o raritate. Ce se poate spune despre un asemenea tablou?

Să fie oare atît de sîrguincioși și pricepuți antrenorii din provincie (F. Panethi-Cluj, E. Procopeț-Arad, A. Verzar-Tg. Mureș, V. Zamfir-Brașov, G. Simionescu-Iași, V. Bălan-Craiova, N. Dornic-Cugir) încît să nu mai lase aproape nimic celor din București? Poate. Să nu uităm însă că ultimii patru sînt antrenori abia de 3—4 ani, iar N. Dornic lucrează voluntar!

Să existe în provincie condiții materiale cu mult superioare celor din Capitală? Nu subscriem la o asemenea părere deși situația din București nu este de loc roză la acest capitol. Atunci?

In timp ce în provincie se lucrează cu pasiune, cu discernămînt, în Capitală mai mult se filozofează și se racolează. Explicația mediocrității în care se zbate tenisul de masă bucureștean constă — în principal — în insuficientul simț de răspundere care caracterizează munca antrenorilor respectivi (mulți dintre ei arogîndu-și merite inexistente și considerîndu-se mari teoreticieni în materie), cu foarte puține excepții. De aceea, nominalizările nu-și mai au rostul. Program suprapus între diverși antrenori care face ineficient orice control, volum redus de pregătire, antrenamente empirice, aflux de elemente vîrstnice, plafonate, competiții puține și organizate necorespunzător, iată o imagine — nedorită — a activității bucureștene de tenis de masă. Curics, deși această situație este cunoscută pe toată filiera — de la birourile de secții și pînă la federația de specialitate și la C.N.E.F.S., totuși măsurile întîrzie. Precizăm, **măsurile**, nu organizarea de ședințe. Ce fac asociațiile și cluburile cu cohortele lor de tehnicieni și supervizori? Așteaptă mereu dispoziții de... sus? Controalele efectuate, destul de rar, se mărginesc — la orice nivel — la constatări pur declarative. Toată lumea este de acord că procesul de instruire la tenis de masă în București este aproape egal cu zero, dar situația dăinuie, în ciuda înrîuririi negative pe care o poate exercita asupra dezvoltării acestui sport la noi.

Vrem oare să ne reîntoarcem la ping-pong?

Constantin COMARNISCHI

Ninge la munte!

SPORTURILE DE IARNĂ, GATA DE START

Acochetat cu filele calendarului, ne-a lăsat s-o așteptăm ceva mai mult ca în alți ani, dar a venit, totuși. Splendidă ca în pastelurile lui Alecsandri, cu tainica chemare a dragostei pentru alba împărăție a omătului și ne-a făcut să uităm repede tardiva ei prezență la obișnuitul rendez-vous. E drept, ici colo, plaiurile au rămas în stăpînirea toamnei îndărătnice și gazonul stadioanelor își mai păstrează prospețimea. La munte a nins însă peste tot.

„Bun venit, fulgi de nea!..."

Vă salută miile de schiori, prietenii pîrtiilor, temerarii sportivi pentru care muntele e marele prieten ce dăruiește, generos, bucurii imense, forță și sănătate. Îi vezi, parcă, sus, pe culmea albă a muntelui, cu fețele bronzate, zîmbind spre soare. Clipe de odihnă, clipe de desfătare. Și apoi goana aceea minunată pe prima șosea de zăpadă a iernii. E greu să descrii frumusețea schiului. Trebuie s-o cunoști singur.

Vă salută curajoșii boberi, bolizii pîrtiilor de gheață care v-au așteptat pregătindu-se cu neînchipuită hărnicie. Acum se simt mai aproape de întîlnirea — pentru alții atît de periculoasă — cu virajele.

Vă salută iubitorii patinajului — sportul tuturor vîrstelor.

Este, desigur, minunat să stăpînești arta arabescurilor, dar e tot atît de plăcut să patinezi pur și simplu, să aluneci pe stadionul de gheață, chiar dacă la început merge ceva mai greu. Iată de ce vezi, acum, atîția tineri cu patinele prinse de umăr.

Vă salută iubitorii drumeției — pasionații turismului care au și pornit să străbată cărări de munte, pășind pe covorul alb al începutului de iarnă. Zeci de mii, sute de mii de oameni pentru care excursia săptămînală se traduce printr-o inegalabilă reconfortare fizică.

Ceasuri de urcuș, priviri însetate de gingășia și frumusețea naturii și apoi neuitatul popas la cabana ca de basm.

Cad fulgi de nea și-ntr-un prelung sărut acoperă ca în fiecare an nesfîrșite întinderi pe care prietenia oamenilor cu sportul este semnată cu pasiunea celorlalte anotimpuri.

Tînărul Dan Cristea (în fotografia noastră), mereu mai bun de la un sezon la altul, s-a evidențiat și acum. Alături de C. Tăbăraș, D. Munteanu și K. Gohn el concurează în aceste zile la tradiționalul concurs „Criteriul primei zăpezi", care se desfășoară anual în localitatea Val d'Isère. Foto: P. Romoșan

În așteptarea sezonului de schi, activitatea de pregătire devine tot mai intensă

● **VINERI, STARTUL OFICIAL AL ANTRENAMENTELOR PE ZAPADA.** Ziua de 15 decembrie a fost stabilită ca dată oficială pentru efectuarea primelor antrenamente pe zăpadă de către schiorii secțiilor cluburilor și asociațiilor sportive.

● **CELE 12 CENTRE DE INIȚIERE ȘI ÎNCEP ACTIVITATEA.** Vineri este programată începerea activității centrelor de învățare a schiului din Cîmpulung Moldovenesc, Borșa, Abrud, Fundata, Rișnov, Brașov, Predeal, Sinaia, Azuga, Bușteni, Iacobeni, Lupeni.

● **ROMÂNIA — R.D.G. (TINERET) LA BIATLON.** Săptămîna viitoare, miercuri și vineri, se dispută la Poiana Brașov, întîlnirea internațională dintre selecționatele de tineret la bialton ale României și R. D. Germane.

● **60 DE PARTICIPANȚI LA CURSUL ANTRENORILOR.** S-a terminat cursul de antrenori de la Poiana Brașov. Au participat 60 de antrenori, profesori de educație fizică și instructori ai secțiilor cluburilor și asociațiilor, școlilor sportive și centrelor de inițiere.

În unele centre — acolo unde a nins — a început sezonul sportiv de iarnă în celelalte, cluburile și asociațiile continuă cu intensitate pregătirile pentru amenajarea bazelor sportive și organizarea primelor întreceri de schi, patinaj sau săniuș.

Citiți în pagina a III-a cîteva din corespondențele de iarnă sosite ieri la redacție.

BULETINUL ZĂPEZII

Prin amabilitatea serviciului prevederi de scurtă durată din cadrul Institutului meteorologic, vă putem informa asupra grosimii stratului de zăpadă, în regiunea de munte, în dimineața zilei de 11 decembrie: Predeal 16 cm, Sinaia (Cota 1 400) 9 cm, Brașov (oraș) 9 cm, Paring 47 cm, Fundata 16 cm, Semenic 38 cm, Tarcu-Godeanu 44 cm, Rarău 33 cm, Sibiu (oraș) 24 cm.

Ieri mai ningea, dar cu intensitate mică. În general, zăpada este bună pentru practicarea sporturilor de iarnă.

AZI, LA FRANKFURT PE ODER

Al doilea meci dintre echipele feminine de handbal ale R.D.G. și României

Echipa feminină de handbal a țării noastre susține astăzi, în localitatea Frankfurt pe Oder, cel de-al doilea meci cu selecționata R.D. Germane. După această partidă, handbalistele române vor pleca în R.F. a Germaniei, unde în ziua de 15 decembrie vor întîlni reprezentativa acestei țări. Meciul va avea loc în orașul Stuttgart.

Mîine pe stadionul „23 August" un pasionant duel fotbalistic:

RAPID—JUVENTUS

FEROVIARII S-AU ANTRENAT IERI ÎN GIULEȘTI, IAR OASPEȚII AU SOSIT CU EFECTIVUL COMPLET ÎN CAPITALĂ

Mîine, Rapid dă marele examen al calificării. Este un examen greu, dar la capătul căruia feroviarii își vor putea înscrie în caietul cu note al palmaresului lor două performanțe: calificarea în optimile „C.C.E.", ceea ce n-a reușit nici un „team" de-al nostru pînă acum și eliminarea campioanei Italiei, Juventus, care înseamnă mare lucru.

Amănunte despre ultimele pregătiri ale feroviarilor și declarații culese de la oaspeți imediat după sosirea lor în Capitală citiți în pagina a 3-a a ziarului nostru.

Iată-i pe jucătorii feroviari la ultimul antrenament, efectuat în Giulești

Foto: A. Neagu

UNIVERSITATEA ȘI PERFORMANȚA

Însemnări la o consfătuire dedicată sportului nostru studențesc

● Trecut, prezent, viitor ● Cîteva cluburi puternice ● 106 echipe în diviziile naționale A și B ● Corijenta atletismului ● Unde ne sînt profesoarele de gimnastică? ● Avalanșa periculoasă a secțiilor ● Din bizareriile repartizărilor ● O inițiativă la Oradea

PAG. a 3-a

24 de ore

■ Continuîndu-și turneul în Canada, echipa de hochei pe gheață a României a jucat la Winnipeg cu reprezentativa olimpică a țării gazdă (varianta „vest"). Gazdele au obținut victoria cu scorul de 6—1 (1—1, 2—0, 3—0). Jocul a fost urmărit de peste 2 000 de spectatori.

■ În finala probei masculine a turneului internațional de tenis de la Sydney, australianul Tony Roche l-a învins cu 8—6, 6—1, 8—6 pe compatriotul său Roy Emerson. Este pentru prima oară cînd Roche își înscrie în palmares cîștigarea turneului de la Sydney.

■ În preliminariile olimpice la fotbal: **Madagascar—Etiopia** 1—0 (1—0). A marcat Augustin (min. 4) din penalti. Returul la 17 decembrie, la Addis Abeba, **Haiti—Costa Rica** 3—2 (în tur: 1—3).

■ La Cali (Columbia): **Deportivo Cali—Dinamo Moscova** 1—0 (0—0), la fotbal. A înscris Oliveira în min. 54.

Tînăra și talentata înotătoare Georgeta Cerbeanu din Capitală se pregătește, în aceste zile, cu multă pasiune. Ea, ca și mulți alți înotători fruntași ai țării noastre, acordă de pe acum atenție sporită viitoarelor confruntări internaționale.

Foto: T. Roibu

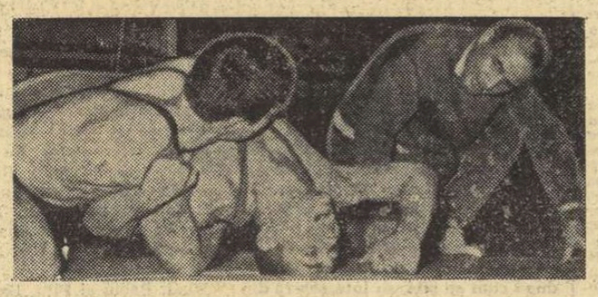

Seară de seară luptătorii clubului Dinamo se antrenează în eleganta sală de sport din șoseaua Ștefan cel Mare. În cursul zilei de ieri am surprins la lucru doi talentați sportivi dinamoviști.

Foto: R. Teodor

în pag. a 4-a ACTUALITATEA INTERNAȚIONALĂ

★ După confruntarea rugbystică de la Nantes, presa franceză elogiază comportarea jucătorilor români ★ Olimpiada albă la orizont ★ În campionatele naționale de fotbal ★ Telex, telefon, radio

SĂPTĂMÎNA VIITOARE: DINAMO—STEAUA!

O schimbare survenită în programul desfășurării turului diviziei A apropie pentru pasionații voleiului prilejul de a asista la unul dintre principalele „recitaluri" sperate în ediția 1967/1968 a campionatului republican masculin. Este vorba despre derbiul seriei I a diviziei A, meciul echipelor bucureștene DINAMO și STEAUA, care era prevăzut să se joace la 7 ianuarie, în ultima etapă a turului. Prin modificarea respectivă operată în calendarul competițional, prima partidă de campionat dintre dinamoviști și steliști, așteptată cu legitimă nerăbdare, va avea loc săptămîna viitoare, miercuri 20 decembrie, și va fi găzduită, cu începere de la ora 18,30, de sala sporturilor de la Floreasca.

Tot săptămîna următoare, vineri 22 decembrie, de la aceeași oră și tot în sala Floreasca — alt meci devansat (cu două zile) față de programarea inițială din seria I masculină a diviziei A, și anume, întîlnirea I.C.F. BUCUREȘTI—DINAMO BUCUREȘTI.

Juniorii reiau azi întrecerea pentru „Cupa 30 Decembrie"

Lupta echipelor bucureștene de juniori angrenate în „Cupa 30 Decembrie", competiție inițiată de *Steaua*, se reia azi prin deosebit de interesantul meci dintre echipa de speranțe a clubului sportiv organizator și aceea a clubului sportiv *Dinamo*. Disputa se desfășoară, începînd de la ora 20, în sala Liceului „Gh. Lazăr". Al treilea joc din cadrul întrecerii — mîine, de la ora 20 ca și azi, dar în sala Liceului „N. Bălcescu", punînd față în față formațiile *Dinamo* și *Școala sportivă nr. 1*.

Fruntașele, după două etape

Iată cum arată clasamentele întrecerii din divizia A a echipelor fruntașe ale voleiului nostru, după desfășurarea primelor două etape:

MASCULIN

Seria I

1. Steaua București	2	2	0	6:0	4
2. Dinamo București	2	2	0	6:3	4
3. I.C.F. București	2	1	1	3:3	3
4. Viitorul Bacău	2	1	1	4:5	3
5. Alumina Oradea	2	0	2	2:6	2
6. Petrolul Ploiești	2	0	2	2:6	2

Seria a II-a

1. Politehnica Galați	2	2	0	6:2	4
2. Rapid București	2	2	0	6:2	4
3. Celuloza Brăila	2	1	1	4:3	3
4. Tractorul Brașov	2	1	1	4:3	3
5. Minerul Baia Mare	2	0	2	1:6	2
6. Farul Constanța	2	0	2	1:6	2

FEMININ

1. Rapid București	2	2	0	6:0	4
2. C.S.M. Sibiu	2	2	0	6:3	4
3. C.P. București	2	2	0	6:4	4
4. Penicilina Iași	2	1	1	3:3	3
5. Univ. Craiova	2	1	1	3:4	3
6. Dinamo București	1	1	0	3:0	2
7. Farul Constanța	2	0	2	4:6	2
8. Medicina București	2	0	2	2:6	2
9. Universitatea Cluj	2	0	2	0:6	2
10. Drapelul roșu Sibiu	1	0	1	2:3	1

CHEIA SUCCESELOR...

Cîteva concluzii după „Cupa orașului București"

Ce a însemnat **„Cupa orașului București"** la popice? În rîndul reprezentanților noștri au evoluat 10 dintre cei 12 sportivi care au cucerit trei titluri la ultima ediție a „mondialelor", iar printre adversarii lor s-au numărat laureați ai competițiilor europene, foști și actuali recordmani și campioni din Austria, R. F. a Germaniei, Ungaria, Cehoslovacia și R. D. Germană. Așadar, pe cele șase piste ale arenei din parcul sportiv Voința s-au înfruntat jucătoare și jucători de valoare, care, cu unele excepții, nu s-au dezmințit. Astfel, spectatorii bucureșteni au fost martorii unei adevărate avalanșe de rezultate de nivel mondial, autorii acestor remarcabile performanțe fiind, în majoritate, concurenții români.

Ținînd seama de faptul că întrecerile de la București au constituit o utilă verificare a pregătirilor începute în vederea campionatelor mondiale, considerăm necesar să spunem cîteva cuvinte despre comportarea sportivilor noștri.

Băieții ni s-au părut, în ansamblu, mai bine puși la punct. Oamenii de bază ai echipei reprezentative — Ion Micoroiu, Petre Purje, Cristu Vinătoru și Vasile Mîntoiu — au devenit jucători de regularitate, depășind în ambele manșe limita celor 900 p.d. O altă constatare îmbucurătoare este aceea că tinerii popicari Aurel Chirilă, Gh. Silvestru și Dieter Kridor s-au atașat cu ușurință plutonului fruntaș, iar Iosif Tismănaru, Dumitru Constantin și Constantin Constantinescu și-au făcut un promițător debut internațional.

În ceea ce privește lotul feminin, se poate afirma că antrenorul Alexandru Andrei a reușit să aducă la același numitor pe majoritatea selecționabilelor. Astfel, cunoscutele jucătoare Margareta Szemani (în puternică revenire de formă), Elena Trandafir, Cornelia Moldoveanu și, în mai mică măsură, Crista Szöcs și Ileana Gyarfaș și-au confirmat valoarea, spre deosebire de maestrele emerite ale sportului Tinca Balaban și Elena Cernat, care n-au dat satisfacție. Mai nesigură în lansarea bilei mi s-a părut însă campioana țării, Ilse Schmidt, care nu de mult a făcut față cu succes la un concurs maraton pentru ca, surprinzător, în ultimele întîlniri internaționale să se chinuiască pur și simplu, pentru a găsi canalul preferat. Cum s-au comportat tinerele elemente? Ana Nilaș, Voichița Babuțiu, Ana Marcu și Ioana Țuțuianu încep să emită, dacă vor continua să se antreneze cu aceeași conștiinciozitate, justificate pretenții la un loc în prima reprezentativă a țării.

În concluzie, se poate spune că cea mai mare parte a sportivilor vizați pentru viitoarele întîlniri internaționale au respectat programul de antrenament indicat de federația de specialitate. Aceasta este cheia succeselor care au confirmat realizarea obiectivelor propuse pentru prima etapă a procesului de pregătire în așteptarea mondialelor. Ceea ce urmează e tocmai faza decisivă, de cristalizare a echipelor naționale, am putea spune faza responsabilităților generale. Așadar, frumoasele rezultate obținute la ediția inaugurală a **„Cupei orașului București"**, trebuie să producă o infuzie de optimism, energie și dinamism în următoarele pregătiri pentru campionatele mondiale din Austria.

Tr. IOANIȚESCU

„Cupa 13 Decembrie" la orientare turistică

Asociația sportivă „Informația" organizează în ziua de 17 decembrie, de la ora 8 dimineața, un concurs de orientare turistică, gradul III, pentru începători. Competiția este rezervată îndeosebi elevilor din școlile Capitalei și va fi dotată cu **„Cupa 13 Decembrie"**.

Concursul se va desfășura în pădurea Pustnicul (Brănești). Relații și înscrieri la tov. Cuza Anca, telef. 15 56 20.

Nicola, Ivanovici (Rapid) și Ciocan (Politehnica) în luptă pentru minge. Față din meciul de aseară

Foto: T. Roibu

În derbiul campionatului, Politehnica — Rapid 52-42

Aseară, la Floreasca, în derbiul campionatului național de baschet feminin, Politehnica București a dispus de Rapid cu 52—42 (20—16), după un meci în care a condus tot timpul. Mai importantă decît rezultatul în sine, este, însă, comportarea jucătoarelor din lotul republican care, peste 10 zile, ne vor reprezenta la campionatul balcanic. Or, sub acest aspect, singura care a corespuns integral a fost Ecaterina Vogel. Va reuși antrenorului S. Ferencz să pună pe picioare echipa națională în acest scurt timp?

O SĂPTĂMÎNĂ DE BASCHET

Începută ieri, cu derbiul campionatului feminin (meciul Rapid — Politehnica București), această săptămînă a baschetului continuă cu partidele interne și internaționale care se vor desfășura aproape zi de zi.

Astăzi, de pildă, va avea loc la Galați restanța din divizia A la băieți dintre Politehnica din localitate și Crișul Oradea. Miercuri seară (ora 19, în sala Floreasca), este programată întîlnirea Dinamo București — All Onestă, retur al jocului disputat săptămîna trecută la Milano și încheiat cu victoria italienilor cu scorul de 73—64. Pentru a se califica în turul următor al „Cupei cupelor", dinamoviștii vor trebui să cîștige la o diferență de 10 puncte. Joi, la Budapesta, Politehnica susține revanșa cu M.T.K., în cadrul „C.C.E." la fete. Învinse la București cu 55—60, campioanele noastre nu mai au, practic, șanse să se califice. În sfîrșit, sîmbătă și duminică se vor desfășura obișnuitele etape ale diviziilor A la băieți (fetele au încheiat turul) și B la băieți și fete.

Rezultatele diviziei B

MASCULIN

ICHF — Petrolul Ploiești 68—65 (38—30), Progresul București—Universitatea București 82—66 (43—34), Pedagogic Oradea—Unio Satu Mare 64—51(26—21), Știința Petroșeni—Politehnica Brașov 65—68(37—30), Constructorul Arad—Unio Satu Mare (restanță) 74—55(43—20), Steagul roșu Brașov—Politehnica Cluj 74—67(26—27,65—65), Medicina Tg. Mureș—Constructorul Arad 62—72 (28—37), Armata Bacău—Universitatea Iași 82—48(41—20), Universitatea Craiova—Medicina Timișoara 52—27(28—12).

FEMININ

Universitatea București—Universitatea Iași 60—59(24—30), Pedagogic Bacău—Pedagogic Constanța 55—45(28—21), Medicina Tg. Mureș—Foresta Arad 31—29(17—12), Voința Tg. Mureș—Politehnica Brașov 13—61(7—25), Școala sportivă Craiova — Armata Cluj 41 — 34 (19—20), Spartac Salonta—Școala sportivă Brașov 72—48(31—15), Medicina Cluj—Universitatea Timișoara 27—43, Școala sportivă nr. 1 București—Olimpia T. V. București 34—31(15—13).

Clasamentele la „A"

MASCULIN

1. Steaua	7	7	0	573—459	14
2. Dinamo București	6	6	0	484—388	12
3. Politehnica Buc.	7	5	2	515—433	12
4. Univ. Tim.	7	4	3	495—473	11
5. Politehnica Iași	7	3	4	468—[illegible]	10
6. I.C.F.	7	3	4	436—[illegible]	10
7. Universitatea Cluj	7	2	5	471—[illegible]	9
8. Rapid București	7	2	5	476—502	9
9. Politehnica Galați	6	3	3	397—425	9
10. Farul Constanța	7	2	5	408—473	9
11. Comerțul Tg. M.	7	1	6	448—557	8
12. Crișul Oradea	5	2	3	308—380	7

FEMININ

1. Polit. Buc.	8	8	0	431—334	16
2. Rapid București	9	7	2	522—410	16
3. Voința Brașov	9	6	3	441—389	15
4. I.C.F.	9	5	4	446—460	14
5. Mureșul Tg. M.	9	5	4	450—489	14
6. Univ. Cluj	9	4	5	447—430	13
7. Construct. Buc.	9	3	6	396—456	12
8. Voința București	9	3	6	415—468	12
9. Crișul Oradea	8	2	6	376—441	10
10. Progresul Buc.	9	1	8	414—461	10

Lectorat al antrenorilor din regiunea Galați

Antrenorii și alți specialiști din orașele și raioanele regiunii Galați au participat recent la un lectorat cu următoarea temă: **„Pregătirea sportivă a juniorilor și copiilor. Perioada de trecere de la juniorat la seniorat".** Importanța temei abordată și experiența practică a participanților la lectorat au condus la discuții foarte interesante pe marginea celor patru referate prezentate.

Cei mai mulți dintre vorbitori s-au referit la vîrsta optimă de începere a lucrului specific; la cantitatea efortului pe care o pot realiza juniorii și copiii în cadrul lecțiilor de antrenament; la numărul antrenamentelor și al concursurilor; la mijloacele și metodele caracteristice pentru juniori și copii. De asemenea, a fost subliniat faptul că un junior mic trebuie privit ca un senior în... miniatură și pregătit în consecință.

Luna aceasta, în cadrul lectoratului specialiștilor sportivi gălățeni, vor fi abordate două teme: **„Rolul educativ și stimulativ al recompenselor și sancțiunilor"** și **„Căile și mijloacele de refacere a organismului după efort".**

prof. Nicolae POSTOLACHE
din C.R.E.F.S.-Galați

FANTEZIE?!...

Situația este absolut identică și pentru competițiile cu caracter intern. La campionatul pe echipe, de pildă, cu excepția reprezentativelor I.C.F.-ului și a clubului Steaua, majoritatea celorlalte formații s-au prezentat de fiecare dată neuniform, deși fiecare dintre echipele participante dispuneau de maiouri și chiloți asemănători.

Spre deosebire de alți sportivi, atleții noștri fruntași dovedesc aproape la fiecare concurs internațional că au multă, multă... fantezie! Nu știu de vreun meci internațional, fie că e vorba de o partidă a echipei naționale sau a unei formații de club, în care fotbaliștii, de pildă, să fi apărut pe teren îmbrăcați altfel decît într-un echipament uniform. La fel și alți sportivi, voleibaliști sau baschetbaliști, handbaliști sau boxeri. Atleții fac însă excepție! Nu știu dacă a existat un meci sau măcar un concurs internațional în care echipamentul lor să fi fost uniform...

Credem că pentru sezonul competițional al anului viitor problema va trebui rezolvată. Vrem să vedem, și sîntem convinși că nu numai noi, echipele participante în campionatul pe echipe, formațiile reprezentative îmbrăcate uniform, curat și elegant. Din moment ce nu există, în această privință, dificultăți de ordin material, nu mai putem fi de acord cu tergiversarea unei asemenea situații neplăcute, lăsîndu-se la bunul plac al cutărui și cutărui atlet să se îmbrace cum vrea. Atletismul este indiscutabil un sport individual, dar în această privință manifestările de individualism nu trebuie să se manifeste astfel. Sau poate că atleții noștri au o fantezie pe care nu o mai are nimeni în lume!

Nu mai departe decît la Balcaniada de la Istanbul, formațiile noastre s-au prezentat echipate cum nu se poate mai bălțat. Unii atleți au concurat complet în alb, alții în maiouri albe și chiloți albaștri, alții au avut chiloții negri; la unii era înscris pe maiou „România", la alții nu, etc., etc. Fiecare s-a îmbrăcat cum a vrut, cum i-a dictat... fantezia!

Problema aceasta a echipamentului nu este de loc nouă. La „europenele" din 1962, de la Belgrad, atleții noștri n-au avut o îmbrăcăminte uniformă și lucrul acesta n-a trecut neobservat unora dintre ziariștii străini care au și consemnat faptul. Situația este de neînțeles din moment ce în magaziile oficiilor republicane de la stadionul Republicii există zeci și zeci de echipamente uniforme. De la această magazie, în preajma unor competiții, se scot asemenea echipamente care sînt predate atleților fruntași. Și, totuși, pe stadion, la Belgrad sau Istanbul, la Ostrava sau Budapesta etc., unii dintre atleții noștri apar îmbrăcați care cum îi taie capul. De ce?

Romeo VILARA

SPICUIRI DIN REGULAMENT

● Începînd cu anul viitor, pe programul întrecerilor finale ale campionatelor de cros va figura o nouă probă. Este vorba de cea rezervată juniorilor mici, desfășurată pînă acum doar pînă în etapa regională a acestei competiții.

● În 1968, campionatele republicane ale copiilor vor cuprinde numai probe individuale, în timp ce la campionatele școlare vor fi programate, în continuare, diferite poliatloane.

● În concursurile pe teren acoperit cursa de 55 m garduri va fi înlocuită cu cea de 50 mg, probă care a devenit oficială în toate competițiile de sală din străinătate și care este inclusă și în protocolul campionatelor europene.

● F.R.A. a decis ca din sezonul viitor junioarele mici să concureze la probele de 80 m plat și 80 m garduri, în loc de 60 m, la 600 m în loc de 500 m, distanțe care răspund mai bine nevoilor atletismului nostru.

„Cupa de iarnă", în plină desfășurare

Sala Floreasca a găzduit duminică după-amiază o nouă etapă a **„Cupei de iarnă"**. A fost o etapă așteptată cu mult interes, datorită faptului că echipa noastră campioană, **Steaua**, evolua cu efectivul complet, în fața unui adversar ambițios și capabil de comportări dintre cele mai bune: **Rafinăria Teleajen.** Era, deci, un prilej de a putea aprecia stadiul actual de pregătire a jucătorilor de la Steaua, în preajma debutului lor în „C.C.E.".

Meciul s-a încheiat cu victoria campionilor: 25—11 (10—4). O victorie clară, cum se spune de obicei. Cu toate acestea, partida a fost destul de echilibrată, mai ales în prima ei parte. Ceea ce a determinat în ultimă instanță ca pe tabela de marcaj diferența de scor să fie mai mare decît diferența de valoare dintre cele două formații a fost, pe de o parte, forma slabă a portarului ploieștean și, pe de altă parte, capacitatea de finalizare, evident superioară, a handbaliștilor de la Steaua. Cu un Gruia, un Popescu sau Iacob în vervă, ei au rezolvat destul de ușor problema victoriei și a diferenței de scor. Dar, n-au rezolvat și problema jocului... La acest capitol jucătorii de la Steaua au rămas datori. Ne gîndim, în primul rînd, la nenumăratele situații de atac, cînd combinațiile lor oprite de adversar sau nereușite din cauza unei pase greșite erau abandonate, pentru că, în cele din urmă, Gruia sau alții trăgeau decisiv și marcau. Handbaliștii de la Steaua nu vor găsi și în „C.C.E." facilitatea aceasta de a se detașa, și ei trebuie să se gîndească serios la acest lucru. Așteptăm — și avem toate motivele să așteptăm cu încredere — evoluția lor în această mare competiție europeană, convinși că ei pot să reprezinte onorabil handbalul nostru.

În celelalte jocuri, disputate duminică, s-au înregistrat rezultate normale, multe dintre ele exprimate prin scoruri categorice. O singură excepție: jocul dintre echipele feminine **Progresul** și **I.C.F.**, în care primele au terminat victorioase la limită, dar beneficiind de o gravă eroare de arbitraj. Despre acest lucru, ca și despre interesanta experiență de a se conduce jocurile de către doi arbitri (așa cum se vor petrece lucrurile în ediția viitoare a campionatului național) ne vom ocupa mai pe larg într-unul din numerele noastre viitoare. Acum, iată rezultatele înregistrate în etapa de duminică: **Științe Economice — Voința (f) 11—7 (5—4); Dinamo București — Recolta (m) 37—5 (17—2); Steaua — Rafinăria Teleajen (m) 25—11 (10—4); Universitatea — Rapid (m) 31—20 (16—9); Universitatea — Șc. sportivă nr. 2 (f) 23—11 (8—2); Progresul — I.C.F. (f) 12—11 (9—3); Politehnica — Voința (m) 22—17 (9—6).**

(c. a.)

O directă care țintește precis. Autorul ei: Constantin Ciucă.

Foto: A. Neagu

JOI, LA FLOREASCA,

În ring: echipele României și Angliei

— Preocupări pentru revanșa de la Constanța —

Antrenorii Popa și Nour s-au decis asupra formației pe care o vor arunca în luptă, joi seara, în partida cu națională Angliei. Ultimele antrenamente au arătat că majoritatea selecționabililor dețin o formă sportivă remarcabilă și că ei așteaptă cu nerăbdare să încrucișeze mănușile cu boxerii britanici. Ceea ce ne bucură este și faptul că la ultimele ședințe de pregătire nu s-a semnalat nici un accident. *Ghiță* și *Covaci* care, după cum se știe, se întorseseră din recentul turneu în R.F. a Germaniei cu arcadele deschise, sînt complet restabiliți (de altfel, și-au și făcut o verificare în partida cu Fenerbahce Istanbul).

Așadar, joi, de la ora 19, va urca între corzile ringului următoarea formație: *Ciucă, Giju, Gorea, Bădoi, Antoniu, Ghiță, Covaci, Chivăr, Monea, Mariuțan.*

Ce echipă ne va reprezenta, însă, sîmbătă seara, pe ringul din Constanța? În legătură cu partida revanșă, antrenorii au încă unele incertitudini. Ținînd seama că pugiliștii constănțeni au reprezentat deseori cu cinste boxul românesc, antrenorul Popa s-a gîndit să folosească și cîțiva sportivi din această localitate. Au fost vizați boxerii *Dumitrașcu, Iliescu, Dinu, Baciu* și *Pițu*. Discutînd cu antrenorul constănțenilor, *Ștefan Iordache*, despre eventuala selecționare a boxerilor respectivi, acesta a opus un... veto, în privința lui Dinu, Baciu și Pițu. Explicația: de cîtva timp acești sportivi au manifestat delăsare la antrenamente, astfel că, în prezent, ei nu dețin o formă corespunzătoare. Doar Dumitrașcu și Iliescu pot îmbrăca tricoul reprezentativei, rezultatele lor din ultimul timp recomandîndu-i drept boxeri pe care se poate pune bază.

Ne permitem o paranteză. De la un timp devine tot mai evident faptul că boxerii din Constanța, antrenorii lor, ca și clubul Farul, sînt preocupați doar de întîlnirile internaționale, îndeosebi de cele de peste hotare, neglijînd activitatea lor internă. Evoluția pugiliștilor constățeni în recentul turneu final al campionatului republican pe echipe întărește afirmația de mai sus.

Revenind la problemele puse de meciul revanșă, cu națională Angliei, să vedem cum va arăta selecționata țării noastre. Popa și Nour sînt circumspecți. Este mai bine — afirmă ei — să vedem care este potențialul oaspeților. În funcție de valoarea actuală naționale britanice (de care ne vom da seama joi), se va alcătui garnitura pentru meciul de la Constanța. Iată probabilii: *Gruiescu, Giju sau Dumitrașcu, Iliescu, Deicu, Antoniu sau Goanță, Majai, Covaci, Chivăr sau Olteanu, Constantinescu, Alexe.*

R. CALARAȘANU

Gazdă puțin primitoare La finalele campionatelor republicane de tenis de masă

BRAȘOV, 11 (prin telefon). Luni au început aici primele întîlniri din cadrul etapei finale a campionatelor republicane de tenis de masă. La cele șase mese se întrec sportivi și sportive aparținînd celor opt formații feminine și 10 masculine. Sala Armatei care găzduiește această însemnată competiție ar putea oferi condiții bune de desfășurare, cu o singură dar importantă excepție. Temperatura sălii este foarte scăzută. Deși s-a semnalat deseori că în această sală domnește un frig pătrunzător, totuși nu s-a luat încă nici o măsură pentru procurarea celor zece aeroterme care ar asigura căldura necesară.

Trecînd la partidele disputate în prima zi, se poate spune că ele au fost echilibrate în cea mai mare parte, dar nu ne-au scutit de unele surprize, fără însă ca să afecteze rezultatele formațiilor favorite. De pildă, Radu Negulescu, a fost învins de Covaci (Voința Arad), cu 2—1, iar Reti a pierdut atît la Simin (2—0) cît și la Covaci (2—1). De asemenea, junioara Maria Corodi (CFR Brașov) a obținut două victorii neașteptate la Lidia Sălăgeanu (2—0) și Iudit Krejec (2—1).

Rezultate: *echipe femei:* Spartac Buc. — CSM Cluj 5—1, Voința Arad — CFR Brașov 5—2, Progresul Buc. — Bere Grivița Buc. 5—0, Dinamo Craiova — CFR Iași 5—2; *echipe bărbați:* Voința Buc. — CSM II Cluj 9—8 (partida s-a desfășurat la două mese și a durat aproape trei ore), CSM I Cluj — Voința Arad 9—8, Politehnica Buc. — ASA Buc. 9—3, Constructorul Buc. — Bere Grivița Buc. 9—3, Progresul Buc. — CFR Iași 9—2.

Întrecerile continuă.

C. GRUIA-coresp. principal

JOI, LA FLOREASCA,

Un bogat sortiment de confecții pentru iarnă

vă stă la dispoziție în toate magazinele specializate

într-o croială modernă din stofe elegante din fire fine sau cardate găsiți paltoane pentru femei, bărbați, copii.

17 decembrie: Concurs excepțional PRONOEXPRES

Ultimul concurs excepțional PRONOEXPRES al anului se va desfășura la 17 decembrie. La acest concurs se atribuie autoturisme de diferite mărci și capacități cilindrice — în număr NELIMITAT: „Renault 10 Major", „Skoda 1000 M.B.", „Fiat 850", „Trabant 601" pentru variantele cîștigătoare cu 6 numere din 9 extrase.

În plus, se vor acorda prin tragere la sorți 10 autoturisme (2 „Skoda 1000 M.B.", 4 „Fiat 850" și 4 „Trabant 601" pentru variantele cîștigătoare cu 5 și 4 numere din 9 extrase).

Deci cu numai 5 sau chiar 4 numere cîștigătoare se poate obține un autoturism.

Pentru atribuirea tuturor acestor premii se vor efectua 10 extrageri de cîte 9 numere din 49 fiecare — în 4 faze — în total vor fi extrase 90 numere.

Sîmbătă 16 decembrie 1967, ultima zi de vînzare a biletelor.

Tragerea concursului Pronoexpres de mîine miercuri 13 decembrie, va avea loc la București în sala Clubului Finanțe Bănci din strada Doamnei nr. 2, cu începere de la ora 18.

PREMIILE CONCURSULUI PRONOEXPRES Nr. 49 DIN 6 DECEMBRIE 1967

EXTRAGEREA I: categoria I: 1 variantă a 48.094 lei; a II-a: 8,5 a 6.129 lei; a III-a: 52,5 a 1.068 lei; a IV-a: 315 a 229 lei; a V-a: 969,5 a 74 lei; a VI-a: 4.620,5 a 21 lei.

EXTRAGEREA A II-a: categoria a II-a: 1 variantă a 37.482 lei și 2 a 12.482 lei; a III-a: 29 a 1.390 lei; a IV-a: 120,5 a 430 lei; a V-a: 563 a 92 lei; a VI-a: 2.339 a 30 lei.

Report categoria I 85.405 lei.

Premiul de 25.000 lei revenit unei variante de categoria a II-a, de la extragerea a II-a va fi tras la sorți miercuri 13 decembrie 1967.

Premiul de categoria I de la extragerea I în valoare de 48.094 lei a fost obținut de Coban Maria din Cîmpina.

AUTOTURISME PRIMEȘTE în consignație și VINDE
unitatea din cal. Rahovei nr. 224

UNIVERSITATEA ȘI PERFORMANȚA

Iată două noțiuni ale căror sfere se întrepătrund și ar trebui, poate, să se suprapună. Într-adevăr, nimic nu sugerează mai fidel imaginea marelui rezultat sportiv decît școala și universitatea, sinonimele tinereții.

O statistică a campionilor olimpici studenți și elevi ne va conduce la concluzii indubitabile. Fata care își lasă ghiozdanul pe marginea bazinului de înot, plonjează în apă și stabilește un record mondial nu mai constituie un subiect pentru rubricile de curiozități ale ziarelor. Fenomenul are un caracter curent.

Colegiile sînt fieful atletismului, baschetului sau fotbal-rugbyului american; P.U.C. (Paris Universitaire Club — iată trei inițiale glorioase ale sportului francez; rivalitatea dintre canotorii de la universitățile Oxford și Cambridge are o tradiție de 80 de ani și adună pe malurile Tamisei mai mulți spectatori decît a avut finala campionatului mondial de fotbal; în timpul Jocurilor Olimpice de la Tokio, Mihaela Peneș mai era elevă, iar Galina Prozumenșcikova, campioana la 200 m bras, își pregătea lecțiile între probe și antrenamente, ca să nu piardă laurii de premiantă a clasei.

★

Și noi avem tradiție în acest domeniu. Medicina din București a purtat nestinsă făclia voleiului românesc, într-o vreme cînd acest joc era socotit o dexteritate, un sport „de plajă"; Clujul universitar, sub auspiciile ilustrului său animator și mentor, savantul de renume mondial **dr. Iuliu Hațieganu**, ni i-a dat pe Moina, Coracu, Pompi Stoichițescu, dr. Luca și încă o pleiadă de mari sportivi; ca să nu mai vorbim de A.N.E.F., cu șefi de promoție ilustri: Virgil Ludu, Zeno Dragomir, dr. Clement Baciu, Constantin Lache.

★

Astăzi, pe coordonate noi, universitatea își aduce aportul său însemnat la formarea și promovarea de noi performeri. Un moment de cotitură l-a constituit înființarea cluburilor sportive studențești. Acest cadru organizatoric a avut darul să impulsioneze sportul universitar.

● TRECUT, PREZENT, VIITOR ● CITEVA CLUBURI PUTERNICE ● 106 ECHIPE ÎN DIVIZIILE NAȚIONALE A ȘI B ● CORIJENȚA ATLETISMULUI ● UNDE NE SÎNT PROFESOARELE DE GIMNASTICĂ? ● AVALANȘA PERICULOASĂ A SECȚIILOR ● DIN BIZARERIILE REPARTIZĂRILOR ● O INIȚIATIVĂ LA ORADEA

De la crearea noilor unități au trecut aproape doi ani și iată că, recent, Ministerul Învățămîntului a organizat în Capitală o consfătuire la care au participat prorectorii răspunzători de problemele educative, șefii catedrelor de educație fizică și sport, precum și secretarii cluburilor sportive studențești din întreaga țară.

Pe o ordine de zi amplă și excelent pregătită s-au dezbătut problemele sportului universitar, cu multiplele lui fețele — performanță, masă, lecția de sport propriu-zisă etc. — au fost analizate rezultatele bune — dar mai ales acelea nu tocmai bune — au fost luate măsuri, s-au redactat planuri de perspectivă.

Este practic imposibil să epuizezi (sau măcar să oglindești aumai) tot conținutul de idei dezbătute în cadrul consfătuirii. Pentru astăzi ne-am gîndit să subliniem doar cîteva aspecte din activitatea de performanță, care este locul ei actual în contextul întregii activități de educație fizică și sport din țara noastră, care îi sînt perspectivele?

★

Se poate aprecia că, după o perioadă relativ scurtă, sportul universitar dispune de cîteva cluburi puternice, la **București, Cluj, Timișoara, Galați**, consolidate organizatoric, preocupate de calitate, cu un mare volum de activitate.

Pentru creșterea activității specifice a cadrelor didactice de la catedrele de educație fizică și sport au fost elaborate în acest an noile criterii de normare a activității. Prin aceste criterii se reglementează obligația fiecărui cadru didactic și numărul de ore pentru diferite forme de activitate: didactică, științifică și educativă cu studenții; se micșorează volumul sarcinilor organizatorico-administrative și se mărește volumul activității de specialitate; se stabilește o mai strînsă legătură a cadrelor didactice cu studenții și cu viața din facultate și cămin; se mărește răspunderea cadrelor didactice de a participa activ la organizarea vieții sportive studențești și la organizarea activității clubului sportiv; se mărește răspunderea cadrelor didactice pentru activitatea de performanță, introducîndu-se în norma de muncă și antrenamentele cu echipele înscrise în competiții la diferite nivele, inclusiv cele de divizia B.

(Din Referatul prezentat la consfătuire)

Prezența în campionatele naționale A și B a 106 echipe studențești, numai la jocurile sportive (ceea ce reprezintă cam 40 la sută din numărul total al formațiilor participante), arată ponderea sportului universitar pe plan republican. Unele dintre aceste echipe (Universitatea Timișoara, la handbal fete, Universitatea Craiova, la fotbal, Universitatea Cluj și Politehnica București, la baschet fete, Politehnica Galați, la volei băieți, Politehnica Iași, la rugby, I.C.F., la baschet) vizează locurile fruntașe în clasamente.

Mai sărac, dar totuși semnificativ, bilanțul la unele sporturi individuale: 7 titluri de campioni, 4 recorduri naționale și 3 titluri de campioni balcanici la tir, unele sclipiri ale scrimerilor, victoria Medicinei Timișoara în campionatul republican de șah, cîteva prezențe la canotaj.

Și totuși... Consfătuirea a apreciat că față de condițiile create (cadrul organizatoric, investiții, numărul mare de specialiști cu calificare superioară) sportul nostru universitar mai este serios dator performanței. Atletismul, de pildă, trăiește exclusiv la I.C.F. și Universitatea Cluj (cu echipe în campionatul național), celelalte centre universitare fiind în mod cronic absente de pe listele celor mai bune rezultate (chiar dacă am lua în considerație numai performanțele obținute de studenți).

Gimnastica și natația se prezintă și mai slab. În ceea ce privește gimnastica, asistăm la o adevărată situație de paradox. După cum arătam într-un material anterior, echipa noastră de „aur" (**bisată la Melbourne, distinsă cu bronz la Roma și la mondialele de la Moscova, ani și ani cotată printre favoritele oricărui mare concurs sau campionat**) care a trebuit în mod inevitabil să părăsească scena — timpul nu iartă niciodată! — a fost alcătuită ÎN PROPORȚIE DE SUTĂ LA SUTĂ din profesoare de educație fizică, cu specializarea gimnastică. Este, deci, de necrezut cum măiestria, experiența unei activități atît de prodigioase, calificarea în ultimă instanță, nu sînt transmise generațiilor tinere.

Pentru a redresa gimnastica noastră feminină privirea trebuie îndreptată spre școli și universități. O altă alternativă nu există!

★

Cele 26 de cluburi universitare însumează 95 de secții de performanță. Cifra este admirabilă pentru un raport statistic dar, din păcate, nu și pentru unul al activității concrete. După opinia noastră, 95 de secții de performanță reprezintă prea mult, mai ales că performanță, în adevăratul sens al cuvîntului, nu se face nici în jumătate dintre ele. O serie de cluburi (Politehnica Timișoara, Universitatea București) și-au supraestimat posibilitățile, și-au încărcat peste măsură activitatea și... bugetul, amintindu-ne un foarte cunoscut proverb cu plapuma. Poate că, în viitor, cluburile și Ministerul vor studia această problemă. Se pot găsi soluții.

Nu ne trebuie recorduri în numărul de secții, ci recorduri pe stadioane!

★

A reieșit o situație de-a dreptul bizară. Există încă cluburi în care activitatea DE PERFORMANȚĂ este condusă de antrenori din afară, în timp ce cadrele didactice proprii lucrează la un nivel calitativ minimal, numai cu studenții anului I. Referatul prezentat în cadrul consfătuirii dă ca exemplu, printre altele, Universitatea Craiova, unde TOATE echipele sînt pregătite de antrenori din afară. Luînd cuvîntul la discuții, tov. Stroie — reprezentantul Universității din Craiova — a arătat că s-au cerut pentru această unitate de învățămînt absolvenți I.C.F. cu specializare jocuri (volei și handbal) și că li s-au trimis absolvenți I.C.F. cu specializare... lupte și canotaj. Unde ar putea să vîslească oltenii?

Poate că și la acest capitol — într-adevăr foarte spinos — Ministerul Învățămîntului va găsi soluțiile de rigoare.

★

Cîteva cuvinte despre baza materială. Se știe că în momentul de față studenții noștri sportivi nu sînt răsfățați cu terenuri, săli de sport și de gimnastică, bazine de înot. Iar în viitorul apropiat, cel puțin, nu se întrevede posibilitatea dublării sau triplării bazei materiale a sportului universitar. Cum am dori și cum, poate, ar fi nevoie.

Totuși, prin posibilități locale și cu sprijinul Ministerului Învățămîntului, generos cu cluburile sportive studențești, pot fi aduse îmbunătățiri simțitoare. Institutul pedagogic din Oradea a oferit un exemplu elocvent a ceea ce înseamnă inițiativă, amenajîndu-și o sală de sport, o hală de atletism, un mic stadion înzestrat cu de toate.

★

Am făcut doar cîteva însemnări la o consfătuire deosebit de rodnică, în care s-a făcut un amplu schimb de experiență și de păreri și ale cărei măsuri își vor pune amprenta pe întreaga desfășurare viitoare a vieții sportive universitare din țara noastră. În numerele următoare ale ziarului promitem să revenim.

Valeriu CHIOSE
Paul IOVAN

Pasiunea pentru sport și eventuale satisfacții sportive sau de altă natură fac ca unii studenți să treacă grija pentru pregătirea lor profesională pe planul doi al preocupărilor.

Așa se explică faptul că, la unele cluburi, anul universitar 1966—67 s-a soldat cu un mare număr de repetenți. Un exemplu concludent sub acest aspect este Institutul Politehnic Timișoara, unde din 360 de sportivi de performanță peste 60 repetă anul de studii. Aceasta scoate în evidență și lipsa de preocupare, de exigență și de răspundere a antrenorilor față de situația la învățătură a sportivilor.

(Din Referatul prezentat la consfătuire)

fotbal

Ieri dimineață, printre jucătorii Rapidului...

Ieri dimineață, în vestiar la Rapid, singura echipă în stare de alertă la început de săptămînă. Steaua a jucat ieri, mai are o zi răgaz pentru preparativele cu Valencia.

Dan, Greavu, Motroc și ceilalți se echipează în liniște, gîndindu-se poate la „Juve", la **Menicheli, Cinezinho** și **Magnusson**, pe care miercuri vor trebui să-i neutralizeze. Puiu Ionescu rupe tăcerea, aducînd vorba despre partida cu Jiul.

— Băieți, știți că **Lisei** (n.n. Năsturescu) și-a sărbătorit golul? Primul — după meciul din tur cu Dinamo.

— De cînd umblă ei după un gol — intervine **Dan Coe**. Acum cînd a reușit să spargă gheața poate repetă figura și-l păcălește și pe Anzolin.

Verva masivului fundaș al feroviarilor molipsește și pe ceilalți „vișinii". În cîteva clipe „intră la mijloc" și celălalt „căraș" al Rapidului, Teofil Codreanu.

— Cred că **Parpală** trebuie să contribuie la sărbătorire, își dă cu părerea **Emil Dumitriu**. Mucalit pe teren, mucalit și în cabină. Nici nu-mi mai amintesc de cînd n-au mai dat gol în același meci ambele noastre extreme...

— De la amicalul cu T.U.G., își aduce aminte **Puiu Ionescu**. Foarte repede, însă prestigiul celor doi căraș este restabilit integral, venind rîndul răsfățatului cuplu Dumitriu-Ionescu să intre la presing:

— Ați uitat cine vă cară baloanele? Roabe întregi, din care voi abia dacă reușiți să faceți ceva. Simbătă, uitîndu-ne la voi cum rateți ne-am trezit cu 1—1 pe tabelă...

Încet, încet, vestiarul se golește, spre satisfacția microbiștilor care așteaptă în frig apariția „idolilor". Și, în timp ce Victor Stănculescu se pierde în teren între cele 16 „treninguri", Valentin Stănescu se supune, cuminte, interogatoriului:

— Decît pe mîna doctorilor, consimte, glumeț, ca de obicei, antrenorul Rapidului...

— Apropo, cînd ai ieșit din spital?

— Cînd am plecat, vrei să spui. Joi dimineața... Nu mai puteam suporta. Meciurile cu Lokomotiv și cu Jiul le-am vizionat la televizor. Ultimul, acasă. M-a surprins soția strigînd la Tamango.

„Lasă-l dragă! Nici aici nu-i dai pace?! Mai greșește și el. Dacă tu, fost portar nu-l înțelegi...". Cu Juventus însă-i altceva. Este meciul carierei mele de antrenor și nu pot să nu fiu alături de băieți. Și-n spital mă gîndeam tot timpul: sîntem atît de aproape de turul trei. Îți dai seama: prima echipă românească în sferturile de finală ale „C.C.E.".

— Spune-mi, te rog, atacați acel 0—1 din primul minut?

— Cu prudență. Nu-i știi pe italieni? Arma lor, contraatacul. Ne dau un gol, nu-i mai elimini cu două. Trebuie să le marchezi trei. Apoi, totul depinde și de replica adversarului.

— Cu ce schemă crezi că vine „Juve" la București?

— Cu 1—1—4—3—2; adică „beton armat": **Castano**, libero în fața lui **Anzolin**, sau mai corect spus în spatele celor patru fundași. Apoi, la mijloc, alt „zid" de trei jucători, cu **Del Sol** dispecer, în față două vîrfuri: **Zigoni** și **Magnusson**.

— La Torino, suedezul a fugit de pe dreapta pe stînga. Nu i-a convenit de loc „duelul" cu **Greavu**...

— După cum cred că n-o să-i convină nici cel cu **Lupescu**. La Torino, golul a plecat din altă zonă a terenului. **Lupescu** n-a avut nici o vină...

— După cîte înțeleg, nu schimbi nimic în formație.

— Absolut nimic.

— Să-i notez: **Răducanu — Lupescu, Motroc, Dan, Greavu — Dinu, Jamaischi — Năsturescu, Dumitriu II, Ionescu, Codreanu.** Dacă-mi dai și un pronostic, ai scăpat...

— Nu-mi place să mă hazardez. Pot să spun doar atît: meci greu, în compania unui adversar rutinat, care știe să joace un meci de mîză. Mai bine să discutăm... după joc.

G. NICOLAESCU

ȘARJĂ PRIETENEASCĂ...

Echipei Rapid București, care joacă mîine, în cadrul „Cupei campionilor europeni", cu Juventus — „bătrîna doamnă", cum i se spune la Torino

Dan sau Dumitriu II,
Sau oricare dintre voi,
N-aș vrea după meci să-mi spună:
„I-am dat locul, că-i... bătrînă!"

G. DRĂGĂNESCU
— Buftea —

ARBITRII MECIURILOR

Partida retur dintre Rapid și Juventus Torino va fi condusă de o brigadă de arbitri din R.F. a Germaniei: KARL RIEGG (la centru), ajutat de RUDOLF FRICKEL și MAX KLAUSER (la tușe).

Meciul de joi 14 decembrie dintre Steaua și F. C. Valencia va fi arbitrat de o brigadă iugoslavă: GOGULOVIC MILOVOJE (la centru), RADUNOVIC BRANISLAV și PAVICEVIC DESIMIR (la tușe).

MIERCURI ȘI JOI, PE STADIONUL „23 AUGUST"

Cele două meciuri internaționale programate în această săptămînă, miercuri și joi la București — Rapid—Juventus și Steaua — F. C. Valencia — se vor disputa pe stadionul „23 August".

Ora de începere a jocurilor: 13,30.

Astăzi, la Tîrgoviște: METALUL — DYNAMO BERLIN

În continuarea turneului pe care-l întreprinde în țara noastră, echipa Dynamo Berlin joacă astăzi la Tîrgoviște cu formația Metalul din localitate. Joi sau vineri (se va hotărî azi), oaspeții vor juca la Brăila cu Progresul, iar duminică, la Galați, cu Siderurgistul.

EXCURSIE LA CRAIOVA

Pentru meciul de la Craiova, clubul sportiv Rapid organizează o excursie cu trenul. Costul unui bilet: 60 de lei pentru membrii susținători; 70 de lei pentru ceilalți. Înscrierile se primesc începînd de astăzi la sediul clubului din Șos. Giulești. Informații la telefon 17 12 05.

...Și ieri seara printre jucătorii Juventusului!

Aseară, la ora 20, un avion al companiei austriece a aterizat pe aeroportul Băneasa. Printre pasageri: echipa Juventus din Torino, mulți ziariști italieni și un numeros grup de **tifosi**.

Imediat după sosire, antrenorul de origină paraguayană Heriberto Herrera (supranumit H. H. 2) a făcut o scurtă declarație pentru ziarul nostru: „**Cunoaștem acum forța Rapidului. E o echipă bună, de aceea partida de miercuri va fi dificilă pentru Juve. Avem un avans de un gol și vrem să-l păstrăm. Formația n-am definitivat-o încă. Voi face acest lucru după antrenamentul de mîine dimineață.**" (n.r. astăzi dimineață).

Ne-am adresat în continuare cîtorva jucători. De Paoli: „**Am văzut meciul de la Torino din tribună (eram accidentat). Echipa dv. merită a fi respectată. Apărarea e greu de străpuns, iar înaintașii știu parcă să macine nervii adversarilor. Aș dori să joc în această partidă (acum sînt restabilit), dar nu știu încă ce gînduri are dl. Heriberto Herrera.**" Del Sol: „**Am cîștigat în primele 90 de minute ale dublei confruntări cu Rapid. Dar au mai rămas alte 90 mult mai grele. Noi am venit cu gîndul de a ne face datoria.** Legea întrecerii sportive cere însă un învins și un învingător. **Victoria noastră ar fi greu de presupus dar nu imposibilă**". Castano: „**Meciul va fi dificil pentru noi. La Torino, Rapid a demonstrat că este o echipă puternică și eu, care am văzut meciurile naționalei române cu echipa Italiei, afirm că este mai bună decît reprezentativa țării. Ca libero, fiind obligat să joc fără om, deci împotriva tuturor, mă tem de numărul 9, jucător foarte periculos** (n.n. Ionescu) **și de impetuosul extrem dreapta, Năsturescu. De asemenea, cred că blondul Dumitriu își va pune în valoare calitățile sale de bun dribler, avînd în vedere faptul că acum joacă acasă**".

Doi rapidiști, Ion Ionescu și Codreanu, în luptă pentru balon cu Castano. (Fază din meciul disputat la Torino).

Foto: A Neagu

CORESPONDENȚE DE IARNĂ

Baze sportive gata de start la Timișoara...

Ca niciodată, majoritatea bazelor sportive din orașul de pe Bega, destinate activității din timpul iernii, au fost puse la punct din timp, fiind gata să-și primească sportivii.

Atleții vor avea la dispoziție, sub tribuna stadionului C.F.R., o pistă acoperită peste care s-a „turnat" un nou strat de zgură. Totodată, s-au reparat ventilația sălii și instalația de încălzire. Vor mai fi date în folosință — atît pentru atletism cît și pentru alte discipline — două săli de forță, la Progresul și Politehnica, înzestrate cu diferite aparate, spaliere, instalații sanitare etc.

O surpriză plăcută rezervă acest început de iarnă și boxerilor. Sala de antrenament a suferit serioase transformări. Astfel, s-a pus parchet nou pe jos, au fost renovate instalațiile sanitare, s-au montat aparate ajutătoare etc. Canotorii, atît cei din Timișoara, cît și cei din Capitală, care ne vor vizita, ca de obicei, vor putea folosi bacul de antrenament de la C.F.R., revizuit recent.

Gospodarii bazelor sportive n-au uitat nici de gimnaști și nici de luptători. Celor patru săli de gimnastică li s-au adus ameliorări și completări. La C.F.R., de pildă, s-a refăcut sistemul de ventilație, s-au reparat barele paralele, inelele, iar la Liceul nr. 4 și la Universitate s-au procurat saltele noi. Luptătorii de la C.F.R. au acum și ei la dispoziție o nouă garnitură de saltele și prelate.

Voleibaliștii, handbaliștii și baschetbaliștii vor avea condiții mai bune de antrenament și concurs în sala de sport a orașului. Aici s-a așternut o altă dușumea și, probabil, se vor monta mai multe fileuri, pentru ca un număr mai mare de voleibaliști să se poată antrena concomitent.

În fine, să spunem cîte ceva și despre înotători. Ei au și luat în primire bazinul de 25 m de la „Neptun". Aici se antrenează înotătorii și poloiștii de la Școala sportivă, Industria liniei și Politehnica. Timpul afectat pregătirilor în bazin (cîte 5 ore de trei ori pe săptămînă — marți, miercuri și vineri) nu este însă suficient, dat fiind numărul mare de sportivi, copii în special. Ar fi nevoie de mai multă înțelegere din partea organelor locale față de acest sport, de rezolvări practice și prompte.

După cum se vede, în prezent bazele sportive timișorene sînt gata pentru iarna '67—'68. Rămîne doar ca sportivii și antrenorii să le păstreze în bună stare, să le folosească chibzuit și cu maximum de eficiență.

P. ARCAN — coresp. principal

...și Oradea

De data aceasta, gospodarii bazelor sportive din Oradea n-au mai așteptat zilele geroase pentru a amenaja sălile, ci au început această acțiune cu mult timp în urmă. Acum, sălile de sport din oraș sînt gata să găzduiască în cele mai bune condiții jocuri de baschet, volei sau întreceri de gimnastică, box etc.

Am vizitat, de curînd, aceste săli. Primul popas l-am făcut la sala Armatei, cea mai solicitată din localitate. Aici, încă din vară, au început lucrările de amenajare, de montare a instalației de încălzire centrală pe bază de ventilație a aerului cald. Acum, totul este în perfectă ordine. Curățenia, căldura din sală contribuie la ambianța plăcută care constituie o invitație în plus pentru sportivi.

Își schimbă înfățișarea și sala de gimnastică a Liceului nr. 1. Deocamdată, s-a pus parchet pe jos. Urmează să fie zugrăviți pereții. Lucrări de zugrăveală, de reparare a instalațiilor sanitare s-au executat și la sala de sport administrată de asociația Voința.

O „premieră" a avut loc la Institutul pedagogic de trei ani. Studenților de aici li s-a pus la dispoziție o nouă sală de sport, a cărei construcție a fost terminată recent. În iarna aceasta, atît programul catedrei de educație fizică, cît și activitatea sportivă a studenților va fi mult îmbunătățită.

Condiții superioare de pregătire vor oferi în lunile friguroase și sala de sport a Liceului nr. 4, cele ale școlilor generale nr. 4, nr. 9 ca și sala Liceului nr. 2, unde s-au făcut reparații mici dar foarte necesare bunei desfășurări a activității de zi cu zi. Faptul că bazinul acoperit a trecut în administrarea C.S.O. Crișul constituie pentru înotătorii orădeni o garanție că în tot timpul iernii vor avea acces permanent la această importantă bază sportivă.

Ce se va întîmpla însă cu atleții și handbaliștii orădeni? După darea în folosință a sălii Armata (destinată pentru volei, baschet, box, lupte), ei au sperat că vor putea practica sporturile preferate în vechea sală Dinamo, o încăpere spațioasă, cu zgură pe jos, potrivită pentru handbal și pentru unele probe atletice. Lucrurile însă s-au întîmplat altfel. Sala Dinamo a fost transformată în depozit de mobilă și atelier de reparat scaune și mese pentru Trustul alimentației publice din localitate!

I. GHIȘA — coresp. principal

Primul contact cu zăpada la Vatra Dornei

Schiorii orașului nostru se simt de cîteva zile în mediul lor. Zăpada de pe Dealul Negru are o grosime de aproape 40 de centimetri, deci potrivită pentru primele antrenamente pe schiuri. Duminică, cîțiva schiori s-au încumetat să se avînte pe pîrtii, deși a viscolit toată ziua. Deschiderea oficială pe plan local a sezonului de schi va avea loc la sfîrșitul acestei săptămîni, cînd schiorii (fondiștii și „alpinii") vor lua parte la primul concurs al anului.

Trebuie să spunem că secțiile de schi din Vatra Dornei (Școala sportivă cu 100 de elevi care practică schiul și asociația Bradul, singura secție de performanță de seniori din raion) sînt aprovizionate în mod corespunzător cu materiale și echipament. Antrenorii **Gh. Gherman, Eugen Astaloș, M. Grigoraș** (Școala sportivă) **și I. Ion** (A. S. Bradul), au lucrat intens cu elevii lor toată toamna punînd accentul atît pe pregătirea fizică, cît și pe cea specifică probelor respective. Tinerii fondiști, de pildă, au fost văzuți nu o dată alergînd în probe de cros sau mărșăluind pe potecile munților.

Pregătiri de rigoare s-au făcut și pe pîrtiile de pe Dealul Negru, care au fost curățate, amenajate din timp. Aici va avea loc luna viitoare o mare competiție cu caracter republican, **„Cupa Unirii"** la probele de fond și alpine.

P. SPAC — coresp.

Trimisul nostru special, GH. RUSSU-ȘIRIANU transmite prin telex:

DUPĂ CONFRUNTAREA RUGBYSTICĂ DE LA NANTES, PRESA FRANCEZĂ ELOGIAZĂ COMPORTAREA JUCĂTORILOR ROMÂNI

Presa franceză acordă un spațiu deosebit de mare confruntării rugbystice de la Nantes. În toate ziarele, rubricile sportive sînt dominate de titlurile și de conținutul cronicilor și al comentariilor care acordă, nu rareori, calificative frumoase comportării jucătorilor români. Poate părea paradoxală afirmația, și mai ales părerea deseori exprimată, că *am prestat acum cel mai bun joc din istoria partidelor dintre reprezentanții noștri și cei ai „cocoșului galic"*. Dar iată unele citate care vă pot convinge mai bine de cele de mai sus...

Sub semnătura lui DENIS LALANNE, cotidianul de specialitate „l'Equipe" scrie: *„O slabă victorie a XV-lui Franței la Nantes, care a confirmat doar „dezghețul" românilor"... „Ca să fim exacți, Franța a învins România cu 6—3, adică două lovituri de pedeapsă transformate față de una, pentru că încercarea acordată ca supliment excelentului Capendeguy a fost pătată de o infracțiune gravă a lui Cabanier, care îl împiedicase pe un adversar să șuteze în tușă acea minge care se rostogolea în „22"-ul românilor"*. Și mai departe: *„Românii, de altfel, au avut tot timpul meritul de a se ține bine pentru că arbitrul irlandez D'Arcy nu a încurajat de loc valoroasele lor realizări în grămezile deschise, lăsînd astfel pe francezi să se salveze și în special pe Cabanier, în urma tușelor, să se introducă pe lîngă aceste regrupări de jucători. De data aceasta, dl. D'Arcy care se distinsese ca cel mai bun arbitru pentru All Blacks, a trecut cu vederea mult mai multe greșeli ale gazdelor decît ale românilor. Sînt realmente emoționanți acești oameni care deși au un singur meci adevărat pe an, ne arată, de fiecare dată, cîte un ceva suplimentar mai bun. De asemenea, trebuie să ne dăm seama că în scurtul voiaj al lui Moraru în Franța, cu prilejul turneului lui All Blacks, el a reținut mult mai mult din felul în care trebuie aplicat acest „loose mauls", ca și faptul că acordă un mult mai mare interes tușelor, jocului în margine decît noi francezii. A FOST UN MECI BUN AL ROMÂNILOR, POATE CEL MAI BUN PE CARE L-AU FĂCUT ÎN COMPANIA NOASTRĂ, DEȘI ALTĂDATĂ AU OBȚINUT APARENT REZULTATE MAI BUNE"*.

JEAN PIERRE LACORR scrie: *„Christien Carrere, căpitanul echipei franceze, mi-a declarat că a avut impresia că a fost mai bine ascultat în acest meci de pachetul de înaintași decît chiar în meciul cu All Blacks și totuși... românii ne-au luat destule mingi în tușă și a trebuit să așteptăm mult pentru ca împingerea noastră în grămezile ordonate să îi oboseacă"*.

Tot Carrere a declarat: *„Ne-am extins gama jocului, dar să știți că am riscat mult în fața acestor periculoși adversari, care sînt mai în formă și mai sudați"*.

ALAIN PLANTEFOL, săritor prinzător în tușă, a spus: *„Acești români sînt pur și simplu irezistibili, sînt peste tot în același timp. S-ar crede că e vorba de un roi de albine! Sînt un adevărat virtej și nu pot fi „fixați", pentru că, oricînd, cîte unul apare acolo unde este nevoie..."*

HENRI GARCIA scrie printre altele în rubrica sa, deosebit de interesantă, *„Meciul la microscop"*: *„Românii au cîștigat deseori mingile în margine datorită, în special, lui Demian dar, din păcate pentru ei, după „loose mauls" sau grămezi spontane foarte bine realizate, le-au lipsit elementele constructoare de acțiuni decisive ale liniilor dinapoi. Nu avem decît două satisfacții după acest meci: împingerea în grămezile ordonate realizate de către înaintașii noștri și confirmarea talentului ofensiv al lui Maso"*. În capitolul consacrat arbitrajului citim: *„Arbitrul a lăsat să se desfășoare la maximum acțiunile și se poate spune că a fost „gentil" cu echipa Franței. În prima parte a partidei, în special în „loose mauls"-uri și în grămezile deschise, francezii s-au găsit deseori în afară din joc. Nu l-am văzut nici pe Cabanier comițînd obstrucție asupra lui Nica* (N.N. Este o greșeală a autorului căci era vorba de Florescu) *atunci cînd a acordat încercarea lui Capendeguy... SE POATE SPUNE CĂ DOMNUL D'ARCY NE IUBEȘTE FOARTE MULT..."*.

Un alt specialist prezent la Nantes, JEAN JACQUES SIMMLER, a cules declarații de la jucătorii francezi. Spicuim cîteva deosebit de semnificative. Astfel, LUX spune: *„Este foarte greu să joci împotriva românilor. Ne cunosc bine și cunosc la fel de bine sforile, aș zice tainele acestui sport. La început am încercat să jucăm cu Lacaze intercalat, dar nu a rezultat nimic din asta. Ar fi fost desigur foarte rentabil să fi putut străpunge apărarea românilor dar..."* RUPERT declară: *„Mereu aceeași problemă cu românii: trebuie să te concentrezi la maximum și integral. Încă o dată nu am parvenit să facem acest lucru. Ei au, în orice caz, un formidabil prinzător în margine în persoana lui Demian; cel mai puternic pe care l-am văzut și care ne-a... plimbat tot meciul..."*

HERRERO are o părere demnă de reținut: *„Cred că nu am fost destul de pregătiți pentru o asemenea confruntare. Contra lor ar trebui să avem cea mai bună organizare posibilă.*

Actualitatea internațională

OLIMPIADA ALBĂ LA ORIZONT

Programul turneului de hochei pe gheață (grupa A)

Comitetul de organizare a celei de-a X-a ediții a Jocurilor Olimpice de iarnă a elaborat calendarul definitiv al turneului de hochei. Ca și la alte ediții, jocurile se vor desfășura în cadrul a două grupe. În prima vor evolua echipele reprezentative ale Uniunii Sovietice, Canadei, Cehoslovaciei, Suediei și S.U.A. Trei locuri în această grupă sînt deocamdată vacante. Pretendente sînt echipele Norvegiei, Finlandei, R.D.G., României, R.F. a Germaniei și Poloniei. Acestea își vor disputa dreptul de a juca în grupa A, printr-o serie de meciuri de calificare. Echipele învingătoare vor fi incluse în grupa A iar cele învinse vor participa în cadrul grupei B, disputîndu-și locurile 8—16. Iată programul jocurilor din cadrul primei grupe:

6 februarie: Cehoslovacia—S.U.A., U.R.S.S.—Finlanda sau Norvegia, Canada—R.F.G. sau Polonia;

7 februarie: Suedia — S.U.A., U.R.S.S.—R.D.G. sau România;

8 februarie: Cehoslovacia—R.F.G. sau Polonia, Canada—Finlanda sau Norvegia;

9 februarie: Suedia—R.F.G. sau Polonia, U.R.S.S.—S.U.A., Canada—R.D.G. sau România;

10 februarie: Cehoslovacia—Finlanda sau Norvegia, Suedia—R.D.G. sau România;

11 februarie: Canada—S.U.A., U.R.S.S.—R.F.G. sau Polonia;

12 februarie: Cehoslovacia — R.D.G. sau România, Suedia—Finlanda sau Norvegia, S.U.A.—R.F.G. sau Polonia;

13 februarie: U.R.S.S.—Suedia, Cehoslovacia—Canada;

14 februarie: R.D.G. sau România—Finlanda sau Norvegia;

15 februarie: R.D.G. sau România — S.U.A., Suedia — Canada, U.R.S.S.—Cehoslovacia;

16 februarie: Finlanda sau Norvegia—R.F.G. sau Polonia;

17 februarie: R.D.G. sau România—R.F.G. sau Polonia, S.U.A.—Finlanda sau Norvegia, Suedia—Cehoslovacia, U.R.S.S.—Canada.

BREVIAR

Comitetul olimpic unional a anunțat că delegația U.R.S.S. la cea de-a 10-a ediție a Jocurilor Olimpice de iarnă de la Grenoble va fi alcătuită din 95 de sportivi. Aceștia vor lua parte la competițiile de hochei pe gheață, patinaj viteză, patinaj artistic, schi (probe alpine și probe nordice), sărituri de la trambulină și biatlon. Loturile se află în pregătire, și în curînd vor participa la primele concursuri de verificare.

Comitetul olimpic australian a anunțat că la Jocurile Olimpice de iarnă de la Grenoble, Australia va fi reprezentată numai de doi sportivi. Este vorba de David Milne și Ross Martin, care vor participa la întrecerile de schi (probe alpine).

SEZONUL DE CROS CONTINUĂ...

...În țările în care mercurul termometrului ezită să coboare spre liniile vecine cu 0 grade. Astfel, în Franța s-au disputat duminică o serie de reuniuni ale crosiștilor, cea mai importantă fiind cea de la Marseille: „Memorialul Jean Bouin". Învingător a fost alergătorul francez Gerard Goutailler, pe care-l vedem în fotografie, trecînd linia de sosire, urmat îndeaproape de englezul Gerry North, clasat pe locul doi.

Telefoto: U.P.I.-Agerpres

Kees Verkerk debutează cu o victorie în noul sezon de patinaj viteză

OSLO 11. — Pe patinoarul stadionului Frogner din Oslo s-a inaugurat duminică noul sezon internațional de patinaj viteză. Campionul mondial Kees Verkerk (Olanda) a cîștigat proba de 5 000 m realizînd timpul de 7:52,9. Pe locul doi s-a clasat norvegianul Erik Stiansen cu 7:57,2. Patinatorul norvegian Hermann Aamodt a terminat victorios în proba de 500 m cu rezultatul de 41,7. Verkerk s-a clasat în această probă pe locul 10 cu 43,3.

Întrecerile patinatorilor artistici

La sfîrșitul săptămînii trecute s-a încheiat la Viena un interesant concurs internațional de patinaj artistic, la care țara noastră a fost reprezentată de campionii naționali de juniori, Gheorghe Fazekaș și Doina Ghișerel. Au fost prezenți în probele individuale 18 patinatori și 17 patinatoare, din 13 țări europene.

În întrecere cu cîteva dintre speranțele patinajului artistic, tinerii noștri sportivi au avut o comportare meritorie. A fost remarcată buna evoluție a lui Gh. Fazekaș (cel mai tînăr dintre concurenți — 11 ani) la figurile obligatorii, la una dintre acestea el fiind clasat pe locul patru, înaintea reprezentanților Austriei și ai altor țări cu veche tradiție în sporturile gheții. În clasamentul final, după disputarea figurilor libere, primele locuri au revenit patinatorilor sovietici Serghei Volkov—136,2 p. și Iuri Ovcinikov — 131,0 p. distanțați față de urmăritorii concurenți, dintre care francezul D. Gailhaguet a urcat pe a treia treaptă a podiumului. Gh. Fazekaș se clasează al 15-lea (locul 13, după obligatorii) cu un total de 103,4 p.

În întrecerea feminină s-au impus gazdele. Austriaca Maja Vinter ocupă primul loc cu 128,7 p., urmată de compatrioata ei Eva Krieglstein — 128,4 p. Campioana noastră de junioare, Doina Ghișerel, din secția de patinaj artistic a Școlii sportive nr. 2, a rămas în urmă la figurile impuse, urcînd însă cu un loc după proba de libere. Ea s-a clasat a 16-a, cu 98,8 p.

Gheorghe Fazekaș, luîndu-și avînt pentru o piruetă

● Azi urmează să plece la Moscova patinatorii noștri Beatrice Hușțiu, Nicolae Belu și perechea Daniela Popescu, Marin Chiosea, participanți la concursul internațional de patinaj artistic care începe în capitala Uniunii Sovietice. Ei sînt însoțiți de antrenorul Gh. Roncea și arbitra Irina Minculescu.

Echipe românești de handbal peste hotare

Ieri, a părăsit Capitala echipa masculină de handbal **Dinamo Bacău**, care va întreprinde un turneu de mai multe jocuri în R. D. Germană. Primul popas al jucătorilor dinamoviști va fi în localitatea **Halle**, unde ei vor lua parte la tradiționalul turneu ce se organizează anual în acest oraș. Alături de Dinamo Bacău, la această întrecere vor participa echipele: **Dynamo Berlin, Dynamo Halle, Z.A.B. Dessau** și **Karvinia** — o formație cehoslovacă. Turneul are loc în zilele de 13, 14 și 15 decembrie, după care handbaliștii de la Dinamo Bacău vor evolua în localitățile **Dessau, Gera, Stasfurth** și **Anev**, unde vor susține partide amicale. În vederea acestui turneu, echipa **Dinamo Bacău** a deplasat un lot de 13 jucători, printre care figurează: **Negovan, Paraschiv, Costache I, Pop, Horobăț, Mengoni, Orban, Mureșan, Avramescu** și alții.

Tot ieri a plecat în Uniunea Sovietică echipa masculină de handbal **Politehnica Timișoara**. Jucătorii timișoreni vor evolua în mai multe orașe din Ucraina. Din lotul care a plecat fac parte, printre alții: **Demian, Covaci, Covosintanu, Sauer I, Sauer II, Stentzel, Ivan, Pintea, Constantinescu.**

Tur de orizont în campionatele naționale de fotbal

U.R.S.S.: CLASAMENT FINAL

Pentru a doua oară consecutiv, Dinamo Kiev s-a dovedit a fi cea mai bună echipă din U.R.S.S. Ea a cîștigat campionatul de o manieră categorică, înaintea celorlalte trei formații dinamoviste.

Iată clasamentul final:

1. Dinamo Kiev	36	21	12	3	50—11	54
2. Dinamo Mosc.	36	18	13	5	55—28	49
3. Dinamo Tbilisi	36	16	13	7	53—33	45
4. Dinamo Minsk	36	13	17	6	47—31	43
5. Neftianik Baku	36	16	10	10	51—33	42
6. Șahtior Don	36	13	16	7	43—38	42
7. Spartak Mosc.	36	13	14	9	38—30	40
8. Ararat	36	13	10	13	40—38	36
9. T.S.K.A.	36	12	12	12	35—35	36
10. S.K.A. Rostov	36	13	8	15	39—42	34
11. Aripile Soviet.	36	8	18	10	23—28	34

12. Torpedo M. 32 p. 13. Torpedo K. 31 p, 14. Kairat 30 p, 15. Pahtakor 29 p, 16. Zarea 29 p, 17. Lokomotiv M. 28 p, 18. Cernomoreț 27 p, 19. Zenit Leningrad 21 p.

R. D. GERMANĂ: ECHIPA LUI WRUCK ȘI HOGE ÎNVINSĂ LA SCOR!

Cea mai mare surpriză a etapei a XI-a a campionatului R. D. Germane s-a înregistrat la Berlin, unde formația **F. C. Union** (în care activează internaționalii Wruck și Hoge) a fost învinsă cu 5—1 de **Wismut Aue**. Alte rezultate: **F. C. Jena — F. C. Lokomotive Leipzig** 3—1, **F. C. Chemie Leipzig — Erfurt** 2—0, **F. C. Dynamo Dresden — Vorwärts Berlin** 0—0, **F. C. Hansa Rostock — Motor Zwickau** 3—0, **Chemie Halle — F. C. Karl Marx Stadt** 1—0.

În clasament conduce F. C. Jena cu 16 p, urmată de F. C. Hansa Rostock cu 14 p, Vorwärts Berlin și F. C. Magdeburg cu cîte 13 p etc.

SPANIA: ATLETICO MADRID ÎNVINSĂ CU 6—1!

În etapa a XII-a, cea mai mare surpriză s-a înregistrat la Bilbao, unde echipa locală Atletico a învins pe liderul clasamentului, Atletico Madrid, cu 6—1! La Madrid, Real și F. C. Barcelona au terminat la egalitate: 1—1. După cum am anunțat, Valencia a cîștigat cu 5—4 partida cu Espanol, la Barcelona. Alte rezultate: **Sevilla — Cordoba** 1—0, **Saragossa — Betis** 2—0, **Malaga — Elche** 2—0, **Pontevedra — Las Palmas** 3—0, **Real Sociedad — Sabadell** 6—0. Primele clasate:

WALDO (Valencia)

1. Atletico Madrid	12	7	4 1 18—12 18
2. Real Madrid	12	6	5 1 27— 9 17
3. Barcelona	12	6	4 2 20—14 16
4. Las Palmas	12	7	1 4 20—17 15
5. Valencia	12	6	1 5 22—16 13

IUGOSLAVIA: PARTIZAN ÎN REVENIRE

Etapa a XIV-a: **Zagreb — Dinamo** 2—2, **Partizan — Proleter** 5—2, **O.F.K. Beograd — Vardar** 5—1, **Maribor — Velej** 1—1, **Sarajevo — Zelejnicear** 1—1, **Radnicki — Olimpia** 3—1, **Rjeka — Hajduk** 1-0, **Vojvodina — Steaua roșie** 2—2. Primele clasate:

1. Zelejnicear	15	7	7 1 27—13 21
2.—3. Steaua roșie	15	7	6 2 27—14 20
2.—3. Partizan	15	8	4 3 27—14 20
4. Dinamo	15	6	7 2 24—16 19

PORTUGALIA: FAVORITELE ÎNVINGĂTOARE

Etapa a IX-a: **F. C. Porto — Varzim** 3—0, **Sporting — Guimaraes** 2—1, **Academica Coimbra — Barense** 4—1, **C.U.F. — Setubal** 1—1, **Benfica — Joanense** 4—1, **Braga — Leixoes** 0—1. Primele clasate:

1. F. C. Porto	9	7	2 0 19—4 16
2. Benfica	8	6	2 0 18—3 14
3. Setubal	9	6	2 1 19—5 14
4. Sporting	9	6	2 1 16—6 14

BELGIA: ANDERLECHT ÎNVINSĂ!

Etapa a XII-a: **Daring — Anderlecht** 1—0, **Brugge — Beveren** 2—1, **Malines — Racing White** 2—1, **Standard Liége — Beeringen** 2—1, **Anvers — Liége** 1—1. Primele clasate:

1. Anderlecht	12	8	2 2 28—11 18
2. Brugge	12	7	3 2 20— 9 17

R. F. A GERMANIEI: O SINGURĂ VICTORIE PE TEREN PROPRIU!

În etapa a XVII-a (ultima din tur) s-au înregistrat sase scoruri egale, două victorii în deplasare și doar una singură pe teren propriu! Prima clasată, **F. C. Nürnberg**, în a cărei linie de atac joacă iugoslavul **Cebinac**, internaționalii **Strehl** și **Brungs** a învins în deplasare (2—1) pe Borussia Dortmund! Actualului antrenor, austriacul Max Merckel, care își duce din victorie în victorie formația, i s-a fixat acum un salariu lunar de 10 000 de mărci (2 500 de dolari). Celelalte rezultate: **F. C. Köln — Eintracht Braunschweig** 1—0, **Eintracht Frankfurt — Schalke 04** 2—2, **Hannover 96 — Alemannia Aachen** 1—1, **Borussia Mönchenglabach — München 1860** 1—1, **Bayern München — M. S. V. Düisburg** 0—4! **Hamburger S. V. — V. f. B. Stuttgart** 1—1, **Karlsruhe — Kaiserslautern** 2—2, **Borussia Neunkirchen — Werder Bremen** 0—0. Primele clasate:

1. F.C. Nürnberg	17	11	5 1 43—17 27
2. München 1860	17	6	8 3 34—20 20
3. Mönchenglab.	17	7	6 4 44—25 20
4. Duisburg	17	8	4 5 27—19 20
5. Bayern Münch.	17	9	2 6 33—33 20
6. Braunschweig	17	8	4 5 18—19 20

SCOȚIA: CELTIC AMENINȚĂ PRIMUL LOC

Și în Scoția, din cauza timpului nefavorabil, în etapa a XIII-a trei partide au fost amînate. **Celtic Glasgow**, cu un Johnstone în mare vervă de joc, a dispus cu 3—1 de **Midlothian**. Acum, formația lui Jock Stein amenință primul loc în clasament, deținut de cealaltă echipă din Glasgow, Rangers. Rezultate: **Kilmarnock — F. C. Aberdeen** 3—0, **F. C. Morton — F. C. Dundee** 0—0, **Patrick — Motherwell** 2—2, **Raith Rowers — Falkrik** 1—1, **Stirling Albion — St. Johnstone** 0—0. Primele clasate:

JOHNSTONE (Celtic Glasgow)

1. Glasgow Rangers	13	11	2 0 24— 7 24
2. Celtic Glasgow	13	10	2 1 35— 6 22
3. Hibernians	13	8	1 4 29—15 17
4. Midlothian	14	7	3 4 28—24 17

ANGLIA: CINCI MECIURI AMÎNATE ȘI ÎNTRERUPTE

Din cauza timpului nefavorabil (zăpadă și ploi), cinci partide au fost amînate sau întrerupte în campionatul englez. Rezultate: **F. C. Liverpool — Leeds United** 2—0, **Manchester City — Tottenham Hotspur** 4—1, **Newcastle — Manchester United** 2—2, **Sheffield United — F. C. Burnley** 1—0, **Stocke City — Everton** 1-0. Primele clasate:

1. Manchester Unit.	20	11	6 3 35—22 28
2. Manchester City	20	12	3 5 45—21 27
3. Liverpool	20	11	5 4 31—15 27
4. Leeds United	20	10	4 6 28—16 24

FRANȚA: ST. ETIENNE CONDUCE DETAȘAT

Etapa a XVIII: **Ajaccio — Aix** 8—2, **Lyon — Rouen** 2—1, **Rennes — Nice** 4—0, **Sedan — Bordeaux** 1—2, **Metz — Nantes** 1-1, **Monaco — Strasbourg** 2—1, **Marseille — Lens** 2—0, **Lille — St. Etienne** 2—2, **Sochaux — Red Star** 1—0. Primele clasate:

1. St. Etienne	17	11	4 2 36—13 26
2. Marseille	18	10	3 5 23—20 23
3. Bordeaux	18	10	2 6 35—21 22
4. Sedan	18	9	4 5 33—20 22

DINAMO KIEV, campioana de fotbal a U.R.S.S. De la dreapta la stînga: Turiancik, Banikov, Sosnihin, Krulikovski, Scegolkov, Sabo, Bișevei, Levcenko, Serebreanikov, Medvid, Hmelnițchi.

Foto: TASS

Hocheiștii sovietici vor evolua în S.U.A. și Canada

MOSCOVA 11 (Agerpres). — În cursul acestei săptămîni urmează să plece în turnee peste hotare reprezentativele de hochei pe gheață ale U.R.S.S. Cei mai buni hocheiști sovietici reuniți sub conducerea antrenorilor Arkadie Cernișev și Anatolie Tarasov vor pleca la 15 decembrie într-un lung turneu în S.U.A. și Canada. Din echipă fac parte următorii jucători: Konovalenko, Zinger (portari); Ragulin — Davîdov, Zaițev — Romișevski, Blinov — Makarov (fundași); Zimin — Starșinov — Maiorov, Firsov — Polupanov — Vikulov, Alexandrov — Viktor Iakușev — Nikitin, Moiseev — Ionov — Mișakov, Alexandr Iakușev (atacanți). În general se observă că echipa a suferit puține modificări. Portarii au rămas aceiași, în apărare au apărut trei nume noi: Romișevski, Blinov și Makarov, iar în atac locul lui Almetov (care s-a retras din activitatea competițională) a fost luat de Viktor Iakușev. De asemenea, Nikitin, după ce a jucat cîțiva ani în apărare, a revenit în linia de atac.

Reprezentativa secundă va părăsi Moscova în ziua de 14 decembrie cu destinația Canada. Din lotul antrenat de Vladimir și Anatoli Egorov fac parte, printre alții: Brejnev, Kuzkin, Makarov, Șadrin, Șilov, Grigoreev, Iaroslavțev și Iurzinov.

LA LUPTE GRECO-ROMANE:

Unia Racziborz - Metalul București 4,5-3,5 și 3,5-4,5

Formația de lupte Metalul București, care întreprinde un turneu în Polonia, a susținut două partide cu luptătorii clubului Unia din Racziborz. Victoriile au fost împărțite: în prima reuniune au cîștigat, la limită, sportivii polonezi iar în cea de a doua luptătorii bucureșteni. O frumoasă comportare au avut de la Metalul **J. Prisadă** (categ. 52 kg) — două victorii, **Gh. Cloț** (63 kg) — un meci egal și o victorie, **A. Brînzaru** (78 kg) — o victorie și un meci egal și Fl. Chițu (+97 kg) o victorie și un meci egal. Printre cei care au pierdut partidele susținute sînt: Al. Penciu (97 kg), Șt. Geantă (70 kg), Șt. Stanciu (87 kg) și M. Șandru (57 kg). Cea de a treia întîlnire va avea loc azi în orașul Kedzierznie.

Rezultate din volei

La Lisabona s-a desfășurat meciul dintre echipele Tecnico Lisabona și Virtus Minganti (Italia), contînd pentru „Cupa campionilor europeni", la volei masculin. Voleibaliștii italieni au obținut victoria cu scorul de 8—0 (15—8, 15—3, 15—4).

În cadrul aceleiași competiții, campioana R. F. a Germaniei, U.S.C. Münster, a dispus cu 8—0 (15—7, 15—6, 15—4) de formația elvețiană Star Geneva.

★

Turneul internațional feminin de volei, desfășurat la Haga, a fost cîștigat de echipa poloneză A. Z. S. Varșovia. Voleibalistele poloneze au învins, pe rînd, pe campioana Olandei, Blokker Haga cu 3—0, pe K. L. V. Haga cu același scor, iar în finală au dispus cu 8—0 de echipa franceză Racing Club Paris.

telex-radio-telefon

Turneul internațional de spadă de la Paris, dotat cu cupa „Marcel Dentzer", a fost cîștigat de Cesare Salvadori (Italia), care în finală l-a învins cu 10—5 pe colegul său de echipă Luigi Chicca. În semifinale, Salvadori îl eliminase cu 10—6 pe Paolo Calanchini (Italia), iar Chicca îl învinsese cu 10—8 pe Claude Arabe (Franța).

■

Campionul mondial de ciclocros, italianul Renato Longo, a terminat învingător în „Marele premiu de la Arechavaleta", la care au participat 21 de concurenți. Din cauza timpului nefavorabil (ninsoare și vînt puternic), organizatorii au redus traseul de la 22 km la 19,5 km. Renato Longo s-a clasat pe primul loc cu timpul de 1h13:40, fiind urmat în clasament de Michel Pelchat (Franța) — 1h14:26, Jesus Gonzalez (Spania) — 1h15:01 și Rolf Wolfsohl (R.F. a Germaniei) — 1h16:37.

■

În semifinalele competiției internaționale de tenis pe echipe, care se desfășoară pe teren acoperit la Stockholm, echipa Suediei a învins cu 3—0 selecționata Cehoslovaciei. Iată rezultatele tehnice înregistrate: Martin Caristein—Jan Kukal 8—6, 6—4; Ove Bengston—Jan Kodes 6—2, 6—3; Ove Bengston, Bo Holmstroem—Jan Kodes, Milan Holecek 6—3, 6—4.

Turneul internațional de hochei pe gheață de la Bratislava a fost cîștigat de formația cehoslovacă Slovan Bratislava, care a terminat competiția nefrînsă, totalizînd 8 puncte. Pe locurile următoare s-au clasat Slavoi Bratislava — 6 p, selecționata de tineret a orașului Budapesta — 4 p, L. V. S. Poprad — 2 p, H. C. Klangenfurt — 0 p. În meciul decisiv, Slovan Bratislava a învins cu scorul de 3—2 (1—1, 1—1, 1—0) pe Slavoi Bratislava.

■

Într-un meci de hochei pe gheață, desfășurat la Anvers, selecționata Parisului a învins cu scorul de 6—3 (1—1, 2—1, 3—1) echipa belgiană Olympia Anvers.

■

Turneul internațional de spadă, dotat cu „Cupa orașului Lisabona", a revenit spaniolului Fuentes. Pe locurile următoare s-au clasat: Granieri (Italia), Lajolo (Italia), Villaberde (Spania), Garcia (Portugalia) și Guala (Spania).

■

În Berlinul occidental se desfășoară în prezent un concurs internațional de sărituri de la trambulină. Proba masculină a revenit sportivului italian Giorno Cagnoto cu 480.62 puncte. El l-a învins pe compatriotul său Klaus Dibiasi, care a totalizat 462,57 puncte. Săriturile de pe platformă rezervate femeilor au fost dominate de Ingeborg Pertmayer (Austria) care a realizat 297,30 puncte.

Redacția și administrația: București, str. Vasile Conta nr. 16, telefon 11.10.05, interurban 72 și 286. Telex: sportrom bue. 180. Tiparul: I. P. „Informația" str. Brezoianu 23—25.

40365

ANUL XXIII
Nr. 33 (5467)
MIERCURI
13 DECEMBRIE 1967
4 pagini 30 bani

PROLETARI DIN TOATE ȚĂRILE, UNIȚI-VĂ!

sportul

ZIAR AL CONSILIULUI NAȚIONAL PENTRU EDUCAȚIE FIZICĂ ȘI SPORT

O DELEGAȚIE DE PARTID ȘI GUVERNAMENTALĂ A REPUBLICII SOCIALISTE ROMÂNIA A PLECAT LA MOSCOVA

Marți seara a părăsit Capitala, îndreptîndu-se spre Moscova, o delegație de partid și guvernamentală a Republicii Socialiste România, care, la invitația C.C. al P.C.U.S. și a Consiliului de Miniștri al U.R.S.S. va face o vizită oficială de prietenie în Uniunea Sovietică.

Din delegație fac parte tovarășii Nicolae Ceaușescu, secretar general al C.C. al P.C.R., președintele Consiliului de Stat al Republicii Socialiste România; Ion Gheorghe Maurer, membru al Comitetului Executiv, al Prezidiului Permanent al C.C. al P.C.R., președintele Consiliului de Miniștri; Gheorghe Apostol, membru al Comitetului Executiv, al Prezidiului Permanent al C.C. al P.C.R., președintele Consiliului Central al Uniunii Generale a Sindicatelor; Alexandru Bîrlădeanu, membru al Comitetului Executiv, al Prezidiului Permanent al C.C. al P.C.R., vicepreședinte al Consiliului de Miniștri și președintele Consiliului Național al Cercetării Științifice; Chivu Stoica, membru al Comitetului Executiv, al Prezidiului Permanent, secretar al C.C. al P.C.R.

La plecare, la Gara Băneasa, delegația a fost condusă de tovarășii Alexandru Drăghici, Paul Niculescu-Mizil, Ilie Verdeț, Maxim Berghianu, Florian Dănălache, Constantin Drăgan, Janos Fazekas, Leonte Răutu, Vasile Vîlcu, Ștefan Voitec, membri supleanți ai Comitetului Executiv și secretari ai C.C. al P.C.R., vicepreședinți ai Consiliului de Stat și ai Consiliului de Miniștri, membri ai C.C. al P.C.R., miniștri, conducătorii unor organizații obștești și instituții centrale.

Au fost, de asemenea, de față, I. S. Ilin, însărcinat cu afaceri ad-interim al U.R.S.S. la București, și membri ai Ambasadei sovietice.

Un grup de pionieri a oferit flori membrilor delegației.

(Agerpres)

AZI, PE STADIONUL REPUBLICII, DE LA ORA 13,30

RAPID DĂ MARELE EXAMEN AL CONSACRĂRII ÎN FAȚA UNUI JUVENTUS HOTĂRÎT SĂ-ȘI APERE FRAGILUL AVANTAJ

O cursă a lui Năsturescu. Fază din partida Juventus — Rapid disputată la Torino.

Așadar, **astăzi**, Rapid, cu cei 11 aleși, cu Valentin Stănescu revenit de pe patul de spital pe banca antrenorilor (și ea tot un fel de loc al suferințelor...), cu tot cortegiul de frenetici susținători, inclusiv Tudorică și a lui trompetă, va încerca trecerea pragului, a marelui prag al consacrării europene. Pentru că, evidențiată ieri doar de rezultatele din turneele levantine, sau din competițiile feroviare, echipa din Giulești se află azi în fața porții larg deschise a notorietății continentale, pe care o poate cuceri obținînd calificarea în sferturile „C.C.E." prin eliminarea campioanei Italiei.

Este — să recunoaștem — un moment deosebit în viața semicentenară a formației „vișinii", un moment care se cere abordat și depășit cu calmul dovedit la Torino, dar și cu dîrzenia manifestată în meciul retur cu Trakia. Deci nu s-ar putea spune că se cer lucruri deosebite, de domeniul imposibilului. Cu atît mai mult cu cît este vorba, în fond, de recuperarea unei diferențe minime, exprimată printr-un singur gol.

Un gol? Și totuși gîndul ni se întoarce insistent tot la un 0—1, deci tot la o diferență minimă, dar în fața căreia fotbaliștii noștri au capotat, nu de mult. Și au capotat pentru că s-au năpustit pur și simplu din primul minut spre poarta adversă, pentru că energia, forța morală și coeziunea echipei s-au risipit ca fumul dacă golul n-a venit cînd era așteptat și dorit mai mult, pentru că treptat a crescut și tensiunea nervoasă, pentru că... De fapt, pentru că — asta am vrea să rețină jucătorii feroviari — și 0—1 este greu de recuperat dacă nu acționezi lucid și calm, dacă nu perseverezi din primul pînă în ultimul minut, dacă nu ai încredere în tine și în coechipieri.

Pornind de pe aceste baze de ordin psihologic, Rapid își va vedea mai lesne concretizată superioritatea, va putea juca degajat și tehnic, așa cum a făcut-o de atîtea ori pînă acum. S-ar mai cere în plus o notă mai mare de agresivitate și coeziune în atac, unde eforturile solitare ale lui Ion Ionescu nu pot rezolva problema calificării. Dumitriu II, Codreanu, Năsturescu, dar mai ales primul, pot să solicite mai des nu atît apărarea torineză, cît pe Anzolin. Dacă îmi amintesc bine, după jocul din tur, unul din cei trei mi-a spus: „Dacă nu tragi la poartă nu poți înscrie!" Foarte adevărat. Se mai cere, apoi, ca perechea Dinu — Jamaischi să acționeze mai în față, în „coasta" lui Del Sol, Cinesinho și Sacco, solicitîndu-i, în special, pe primii doi, care au arătat în partida anterioară că nu sînt capabili de eforturi intense și prelungite.

Meciul se dispută pe stadionul Republicii, cu începere de la ora 13,30. Arbitrii: KARL RIEGG (centru), RUDOLF FRICKEL și MAX KLAUSSER (la tușe) — toți din R. F. a Germaniei.

RAPID: RĂDUCANU — LUPESCU, MOTROC, DÂN, GREAVU — DINU, JAMAISCHI — NĂSTURESCU, DUMITRIU II, IONESCU, CODREANU.

JUVENTUS: ANZOLIN (1) — SALVADORE (2), CASTANO (5), LEONCINI (3), BERCELLINO (4) — DEL SOL (8), CINESINHO (10), SACCO (6) — MAGNUSSON (7), ZIGONI (9), DE PAOLI (11). **În cazul cînd De Paoli nu va juca, va fi folosit** CORAMINI.

HERIBERTO HERRERA: „Sîntem pregătiți și pentru atac și pentru apărare"

Cu 24 de ore înaintea meciului decisiv de azi, paraguayanul HERIBERTO HERRERA (cunoscut și sub numele de H.H. 2), antrenorul echipei Juventus, ne-a declarat următoarele: „De la primul joc disputat în compania campioanei României, randamentul formației torineze s-a îmbunătățit mult. Sper că la București vom juca mai bine decît atunci. Indiferent dacă pe extrema stîngă va intra De Paoli sau Coramini tactica noastră va rămîne aceeași. Jucătorii de la Juventus sînt pregătiți și pentru atac și pentru apărare și au capacitatea de a se adapta manierei de joc a echipei gazdă. Am convingerea că va fi un meci frumos și cred că lupta pentru victorie se va purta într-o atmosferă sportivă".

Aceasta nu-i însă totul. Ar fi, poate, prea simplu. Este imperios necesar ca Magnusson să fie atent supravegheat. Suedezul (el joacă la Juventus numai în partide internaționale sau cu caracter amical) se află cam... izolat în echipă și, din acest motiv, a învățat să se descurce foarte bine și singur. Alături de el, Zigoni și, în cazul cînd va fi folosit, De Paoli sînt cei ce pot periclita efectiv poarta lui Răducanu. Credem însă că Greavu și Motroc vor reedita excelenta partidă făcută la Torino și că exemplul lor va fi molipsitor pentru Dan și Lupescu.

În sfîrșit, să nu uităm galeria. Această galerie giulești, care a ajutat atît de mult echipa în partida retur cu Trakia, și care azi — așa cum se subliniază în nenumăratele scrisori și telegrame de încurajare expediate feroviarilor — promite să nu tacă nici o clipă. Felicitări pentru o asemenea hotărîre. Dar mai bine ar fi ca după joc să felicităm galeria și pentru corectitudine. Am fost la Torino și, acolo, cînd micul grup de turiști români striga: HAI RAPID! nu fluiera nimeni. „Tifosi" reacționau altfel. Își încurajau și mai puternic echipa! Deci...

Călin ANTONESCU

29 noiembrie. Cu cîteva momente înaintea începerii jocului cu Rapid, fotbaliștii Juventus-ului în fața teleobiectivului fotoreporterului nostru Aurel Neagu.

O nouă rubrică de sport la radio

În cadrul emisiunii „Magazin sportiv", în fiecare joi la ora 20,03 se va transmite o nouă rubrică intitulată: „Din culisele boxului".

Rubrica va fi prezentată de ziaristul Paul Ochialbi. Prima emisiune va avea loc joi 14 decembrie.

DIN SUMAR

REZULTATE SCONTATE ÎN ZIUA A DOUA A REPUBLICANELOR DE TENIS DE MASĂ
(Pag. a 2-a)

INCERTITUDINI ÎN FORMAȚIA STELEI
D. Nicolae accidentat. Cine va apăra buturile bucureștenilor. Amintiri valenciene.
(Pag. a 3-a)

HERIBERTO HERRERA ȘI VALENTIN STĂNESCU FAȚĂ ÎN FAȚA LA BUCUREȘTI
(Pag. a 3-a)

LOCUL OCUPAT DE EDUCAȚIA FIZICĂ ÎN ȘCOLILE DIN U.R.S.S.
(Pag. a 4-a)

FRĂMÎNTĂRI ÎN FOTBALUL URUGUAYAN
(Pag. a 4-a)

SANTANA ÎNVINS DE TAYLOR
(Pag. a 4-a)

CEI MAI BUNI ÎNOTĂTORI AI ANULUI
(Pag. a 4-a)

SPECTACOLUL SPORTIV

Păcat, meritau să cîștige, au făcut un joc mare!". Nu o dată am auzit acest cor al regretelor, care vine să susțină o părere mai veche: pe spectator îl atrage demonstrația, dar numai golul îl mulțumește.

Mulțumește, însă, golul obținut indiferent de condiții? Întrebarea m-a trimis la campionat, această întrecere hulită de către toți esteticienii tribunei: **„Tot campionatul se reduce la un calcul meschin — pierd cu Dinamo în deplasare, cîștig acasă cu Jiul și U.T.A. Caracterul său este goana după punctele care dau unuia certitudinea supremației, altuia încă o „felie de viață". Este o aberație ca în atari condiții să pretinzi spectacol sportiv".**

Ce reprezintă, însă, spectacolul sportiv? Unde începe și care-i sînt limitele? Ce interpretare i se dă la nivelul opiniei publice?

Formulat pentru unii distinct, pentru alții neîncheagat încă în formule, spectacolul rămîne, în fond, partida însăși (reclamînd, însă, o suită de elemente: tehnicitate, intuiție tactică și dinamism) jucată curat, dirijată corect și cîștigată de cel care și-a dovedit superioritatea.

Nimeni nu mi-a definit spectacolul sportiv ca pe o demonstrație gratuită (suită de driblinguri, tarantele la mijlocul terenului, valsuri ametitoare în careu), lipsită de finalitate.

Am acuzat de fariseism pe cel care a strigat Rapidului în min. 95 (jocul cu Trakia): **„Nu mă interesează golul trei! Sînt satisfăcut. Ați făcut spectacol și asta este esențialul".**

În fond, golul este concretizarea întregului efort (fie al unui jucător, fie colectiv), a spiritului de luptă, este proba practică a posibilităților tehnice și a orientării tactice a jucătorului. Golul este, în fond, o chintesență.

Nu ne facem, implicit, apologeții golului; nu reducem întrecerea la finalitatea ei, nu cinstim victoriile mediocre.

Dezavuăm pe jucătorii care au făcut din golul în sine o religie, desconsiderăm pe aceia care folosesc arme nepermise pentru a-l obține, ne repugnă mercantilismul celor care evaluează golul în monedă (răspunsul unui jucător dinamovist: **„Ce pretenționși sînteți! Ați văzut destul fotbal de 8 lei!"** — dat unui suporter care acuza jocul submediocru al echipei preferate într-o etapă trecută — miroase a bîlci: veniți! 2 lei driblingul, 5 lei golul!).

Golul, însă, ca final dorit al unei acțiuni inteligent concepute și curajos dirijate, dă savoare și întregește spectacolul sportiv.

Dincolo de satisfacția imediată, golul are și o funcție morală: în condițiile unei calificări el îți creează tonifiantul sentiment al realizării.

Nușa MUȘCELEANU

Blocaj la balon. Autor, dinamovistul Novac, pe care îl vom revedea astă-seară

Astă-seară, la Floreasca,

Dinamo încearcă să urce o treaptă în „Cupa cupelor" la baschet

Iată-ne din nou în ziua examenului unei echipe române de baschet: Dinamo București înfruntă pe All' Onestà, dorind să refacă handicapul de nouă puncte cu care a pierdut la Milano (64—73) și pentru a se califica, astfel, în turul următor al „Cupei Cupelor".

Desigur, în baschet, o asemenea diferență nu este mare și pare ușor recuperabilă. De aceea, ne alăturăm optimismului dinamoviștilor, care privesc cu multă încredere această partidă. Declarația căpitanului echipei, maestrul sportului MIHAI ALBU, este semnificativă: **„Doresc din toată inima și sper să rămînem în competiție. Știu că avem de înfruntat o formație valoroasă, în care evoluează cîțiva jucători de talie internațională (Issac, Gatti, Wolthers), dar tocmai acest lucru ne determină, pe mine și pe coechipierii mei, să privim cu realism întrecerea, să-i acordăm atenția cuvenită și, deci, să luptăm din toate puterile din primul pînă în ultimul minut de joc."**

În vederea acestui meci, Dinamo s-a antrenat în fiecare zi, de la înapoierea din Italia, iar jocul de duminică (în divizia A, cu Farul la Constanța) a constituit o utilă verificare. Cîștigătorii „Cupei României" vor prezenta următorul lot: **Albu, Novac, Visner, Giurgiu, Viciu, Diaconescu, Cernea, Dragomirescu, Cîmpeanu, Andreescu și Roșu.**

Oaspeții, după un start slab în campionatul italian, s-au pus pe picioare și în ultimele două etape au realizat victorii. Ei ocupă acum locul 5. Din formație ies în evidență americanii **Isaac**, un adevărat virtuoz al baschetului, și **Wolthers**, excelent apărător, precum și Gatti, un vechi component al „squadrei azzurra". Ceilalți membri ai echipei sînt: **Vatteroni, Vescovo, De Rossi, Bulgheroni, Albonico, Ossola, Masocco, Longhi și Zenatta.**

Întîlnirea începe la ora 19, în sala Floreasca, și va fi condusă de arbitrii **I. Uiguci** (Turcia) și **I. Petrovici** (Iugoslavia).

Duminică, la București

ROMÂNIA—R. F. G. la handbal masculin

La sfîrșitul acestei săptămîni, amatorii de handbal din Capitală vor avea prilejul să asiste la un joc internațional în care se vor găsi față în față selecționatele masculine ale României și R. F. a Germaniei. Pentru selecționata noastră este primul meci oficial după ultima ediție a campionatului mondial.

Oaspeții, clasați la ultima ediție a campionatului mondial pe locul VI, se bucură de un bun renume pe plan european. Echipa lor este caracterizată prin rapiditatea jocului, prin forță de șut și prin siguranța apărării. Demn de reținut este faptul că întîlnirile dintre handbaliștii români și vest-germani, tradiționale în ultimul timp, s-au încheiat în majoritatea cazurilor cu victoria reprezentanților noștri. Iată de altfel cum se prezintă bilanțul acestor partide:

România-R.F.G. 4 3 0 1 72:63

Să sperăm că și duminică (meciul are loc în sala Floreasca de la ora 19 și va fi condus de norvegianul K. Nilsson) echipa noastră va termina învingătoare.

La ora primilor fulgi

La Brașov, „asalt" pe toate fronturile

Tinerii patinatori artistici ai asociației Petrolul Brașov se află în febrile pregătiri. La sfîrșitul acestei săptămîni ei vor avea prima confruntare publică din actualul sezon, evoluînd la Miercurea Ciuc în cadrul unui concurs demonstrativ. Patinoarul artificial din Brașov, pe care ei își „șlefuiesc" exercițiile, a fost reamenajat, mărindu-i-se considerabil suprafața. La ora actuală el „numără" doar 400 mp (25x16) însă lucrările sînt extinse pînă la acoperirea cîmpului de gheață de 640 mp. Darea în folosință a întregului patinoar este condiționată de sosirea noului compresor de 100 000 kcal, comandat la Tehnofrig Cluj.

În actualul sezon competițional Petrolul Brașov contează pe aportul sportivilor *Marilena Ciubucă* și *Carol Hertl* (perechi seniori), *Luminița Ancuța* și *Dezideriu Czeisner* (perechi juniori), *Mariana Klökner, Oltea Stoian, Elke Seewald, Alexandrina David, Romulus Gruia* (la juniori) pe care-i pregătește antrenorul *B. Heuchert*. Concomitent cu desfășurarea pregătirii sportivilor de performanță, la patinoarul artificial funcționează și 4 grupe de începători sub îndrumarea unor entuziaști instructori.

Timpul, la Brașov, se prezintă propice amenajării patinoarelor naturale. Au fost luate măsuri, și în decurs de cîteva zile la bazele sportive ale clubului *Tractorul*, asociațiilor *Voința* și *Metrom* și pe terenurile de tenis *Olimpia* patinatorii vor fi în largul lor.

Hocheiștii asociației Flacăra învață de zor tainele jocului cu pucul și crosa, conduși de antrenorul *Ion Buletti*. El are la dispoziție 18 juniori și o linie completă de seniori.

(Continuare în pag. a 2-a)

24 ore

F. C. Argeș — Dynamo Berlin 1-1 (0-1)

PITEȘTI 12 (prin telefon). — **Al doilea meci, din cadrul turneului pe care-l susține echipa Dynamo Berlin în țara noastră, s-a desfășurat astăzi în localitate și nu la Tîrgoviște cum fusese anunțat anterior.**

Oaspeții au obținut un surprinzător rezultat de egalitate. Ei au înscris în min. 30 prin Lyszczan. Pentru piteșteni a marcat Țurcan (min. 73).

N. Alexandriu, coresp.

Politehnica Galați — Crișul Oradea 83-62 (37-31)

În campionatul masculin de baschet al diviziei A, a avut loc, aseară, la Galați, întîlnirea restanță între formațiile Politehnica și Crișul Oradea. Gălățenii au jucat bine în repriza a doua cînd, de fapt, și-au asigurat un avantaj substanțial. Punctele au fost realizate de: Samson 10, Baltag 13, Ioneci 29, Chivulescu 13, Gönczi 13, Comăniță 2, Debreczi 3, pentru Politehnica, și Hofman 12, Mazilu 14, Hupoiu 5, Bencze 10, Capitan 4, Dolhan 4, Ghiță 10, Leitner 3.

Au arbitrat bine G. Chiraleu (București) și Constantin Stanciu (Iași). **(Gh. Arsenie** — coresp.).

GIMNASTICA ARTISTICĂ

Oltenia — pe primul loc în „Cupa Agriculturii", ediția 1967

Vineri și sîmbătă, o competiție sportivă de mare atracție în Capitală: Concursul republican de gimnastică artistică, în programul căruia sînt prevăzute întreceri la categoriile copii, cat. III, cat. II, cat. I și maeștre.

În sala căminului cultural din comuna Goicea Mică, raionul Băilești, a avut loc o festivitate, în cadrul căreia a fost înmînat regiunii Oltenia trofeul oferit de ziarul „Agricultura socialistă" pentru rezultatele obținute în organizarea și desfășurarea „Cupei Agriculturii".

La ediția din acest an a tradiționalei competiții, Oltenia a fost reprezentată de peste 58 000 de sportivi, din aproape 500 de asociații sportive sătești (St. Gurgui — coresp. principal).

BOXERII ENGLEZI AU SOSIT ASEARĂ ÎN CAPITALĂ

Ora 20. Pistele aeroportului internațional Băneasa sînt luminate „a giorno". Plouă. Sîntem înștiințați prin megafon că avionul K.L.M 287, via Amsterdam, a aterizat. Așteptăm, sub cupola aerogării, să luăm contact cu pugiliștii britanici care, dintr-un moment în altul, trebuie să coboare scările avionului. Împreună cu reprezentanții federației de specialitate, reporterii și fotoreporterii se pregătesc să... schimbe primele impresii cu conducătorii, antrenorii și boxerii reprezentativei Angliei.

Ora 20.30. Festivitatea de primire este scurtă, dar cordială. Dl. R. S. Angliss, conducătorul delegației oaspeților, ni-i prezintă pe d-nii W. Cox (conducător secund), W. T. Lovett (secretarul federației britanice), S. B. Broadhurst (arbitru) și Williams (antrenor). La rîndul său, acesta din urmă ne face cunoștință cu emisarii boxului amator britanic. Cunoaștem, de altfel, componența selecționatei engleze, așa că nu ne-a mai rămas decît să verificăm exactitatea ei. Williams își prezintă băieții, în ordinea categoriilor de greutate: Wenton (21 de ani), Taberner (21), Cheshire (19), Waller (21), Mccormack (21), Tottoh (23), Blake (21), Mccann (20), Sandy (25), Wells (21).

Așadar, o echipă foarte tînără, fără nume sonore, dar — după cum sîntem asigurați — foarte robustă. Dintre componenții formației britanice se distinge semiușorul Waller, campion al țării sale pe anul 1967. De altfel, Waller a fost prezent și la campionatele continentale de la Roma, ca și semigreul B. Sandy.

Ne surprinde, firește, absența greului Boddington, care, după cum se știe, a luptat în finala campionatului european, cu italianul Baruzzi. Ni se spune că după întoarcerea în Anglia Boddington a trecut la profesionism. Antrenorul Williams va încerca, la București și la Constanța, o formație nouă, în care își pune mari speranțe. Pugiliștii britanici, ca de altfel și cei români, se gîndesc la viitoarele competiții de amploare, și în primul rînd, la J.O. din Mexic. Iată de ce dubla lor confruntare este așteptată cu deosebit interes de antrenorii Williams și Popa.

Ieri a sosit și arbitrul italian Desantis, care, alături de Rial (Spania), va oficia ca neutru la partidele de la București și Constanța.

Amintim că întîlnirea România — Anglia se va disputa joi, de la ora 19, în sala Floreasca.

R. CĂLĂRAȘANU

Echipa de box a Angliei, la 5 minute după aterizare pe aeroportul Băneasa.

Foto: V. Bageac

La ora primilor fulgi

(Urmare din pag. 1)

Cu aceştia, asociaţia Flacăra va participa la campionatul republican de juniori şi la calificările pentru campionatul republican de seniori. De o bună bucată de timp hocheiştii braşoveni folosesc gheaţa lacului Noua şi în curînd vor trece la patinoarul natural Olimpia. În programul lor de antrenament sînt prevăzute 4 jocuri amicale „acasă" şi tot atitea în deplasare, precum şi participarea la „Cupa oraşului Braşov", la care au fost invitate echipele de juniori *Steaua, Dinamo, Avintul M. Ciuc* şi *Tirnava Odorhei*. Un stimulent pentru hocheiştii de la Flacăra este şi faptul că au fost dotaţi de federaţie cu două rînduri complete de echipament. Ţinînd cont de seriozitatea pregătirilor există premisa comportării, în actualul sezon, la un nivel superior celui din anul trecut.

În aceste zile schiorii braşoveni de la *Dinamo, Armata, Steagul roşu, Tractorul, Politehnica* şi cei de la *Şcoala sportivă*, vor începe pregătirile „la concret" în vederea noului sezon competiţional. Mulţi dintre ei au şi luat contact cu stratul de zăpadă proaspăt aşternut pe pîrtii, şi în special cei care fac parte din diferite loturi republicane ale căror pregătiri sînt destul de avansate. Cele 25 de titluri de campioni, cucerite anul trecut, constituie pentru schiorii braşoveni un stimulent în noul sezon oficial care începe în prima duminică a anului 1968, deoarece ei trebuie să confirme locul fruntaş pe care-l ocupă Braşovul în schiul românesc.

Nu putem încheia fără a aminti două aspecte legate de activitatea săritorilor. Trambulina mijlocie de la Poiana Braşov a fost consolidată iar la Rîşnov, clubul Dinamo şi un mare număr de iubitori ai sportului din localitate au muncit cu entuziasm pentru terminarea noii trambuline, pe care se pot obţine sărituri în jur de 45—50 m, cît şi pentru amenajarea celei vechi, pe care începătorii pot realiza sărituri pînă la 20 m.

Pe pîrtia Clăbucetului

Foto : N. Aurel

★

Dorinţa „fierbinte" a braşovenilor pentru sezonul de iarnă : conducerea întreprinderii de transporturi din localitate să admită ca *autobuzul de pe ruta Braşov—Poiana Braşov* SĂ CIRCULE ÎN ZILELE DE SĂRBĂTOARE LA FEL CA ŞI ÎN ZILELE LUCRĂTOARE.

C. GRUIA — coresp. principal

La Sinaia, boburile reintră pe pîrtie

În pitorescul oraş de la poalele Furnicii, sporturile de iarnă sînt pe cale să reintre în toate drepturile. În consecinţă, prezenţele sînt din ce în ce mai numeroase în „catalogul" pregătirilor. La startul primelor antrenamente pe zăpadă se află şi lotul olimpic de bob, care de pe acum a intrat în „cursa" campionatelor europene şi a J.O. Datorită stratului de nea, căzut în ultimele zile (aproape 10 cm), pregătirile au fost transferate pe bob. Deocamdată, se lucrează la perfecţionarea plecării şi la lansarea bobului din start. În apropierea taberei (una din vilele I.R.S.B.C.) a fost amenajată special o stradă pentru starturi.

Din discuţiile purtate cu preşedintele comisiei regionale de schi-bob, Mihai Bota, am aflat că în jurul datei de 15 decembrie vor fi amenajate locuri de start şi unul sau două dintre virajele pîrtiei propriu-zise. La ora actuală pîrtia este gata „la negru". Urmează ca o nouă ninsoare şi un frig mai pronunţat să permită amenajarea ei şi „la alb".

Sinaia găzduieşte de cîteva zile şi lotul U.A.S.R. de schiori (6 băieţi şi 6 fete) care se pregătesc în vederea campionatelor mondiale universitare, sub conducerea prof. C. Diaconescu şi prof. V. Cîrstocea. Ponderea participanţilor o deţine I.C.F., la fete, şi Institutul Politehnic Braşov, la băieţi. Studenţii schiori au încheiat perioada de acomodare pe zăpadă şi au trecut la antrenamentele de slalom.

PAUL POPA — coresp.

În Maramureş, zăpadă şi promisiuni

În munţii Maramureşului, iarna a poposit de-a binelea. La Borşa, pe Mogoşa, la Izvoare — locuri de notorietate în lumea schiului, — a început sezonul. Zăpada care a căzut în aceste zile a atins un strat gros, de la 50 pînă la 70 cm, şi permite de pe acum desfăşurarea în bune condiţiuni a antrenamentelor şi chiar a unor concursuri. De altfel, schiorii băimăreni, cît şi cei din Baia Sprie, au ieşit deja pe pîrtii. Lotul de schi al regiunii Maramureş a inaugurat sezonul duminică, cînd pe Mogoşa a participat la un antrenament controlat. Antrenorul Şt. Strebeli ne-a declarat că băieţii lui intră în formă, iar unii dintre ei, ca de exemplu fraţii Cadar şi D. Chiuzbăian, au avut o bună comportare la acest „concurs de casă".

Alte noutăţi din schiul băimărean : pe Mogoşa vor intra în funcţiune două schi-lifturi, în lungime totală de aproape 500 m. Unul dintre aceste schi-lifturi a fost construit recent. Al doilea, mai vechi, a fost prelungit. Păcat că schiorii şi turiştii nu vor beneficia în iarna '67—'68 de telefericul de pe Mogoşa. Lucrările de reparaţie avansează într-un ritm prea lent. Secţiile de schi din Baia Mare şi Baia Sprie au fost dotate cu echipament şi materialele necesare, astfel că atît schiorii avansaţi de la A.S. Oţelul, cît şi tinerii de la Baia Sprie au acum la dispoziţie tot ce le este necesar. Schiorilor de la Oţelul Baia Mare li s-au procurat, printre altele, 15 perechi de schiuri de performanţă (pentru probele alpine), 5 schiuri de fond şi 16 perechi de bocanci, iar centrul de la Baia Sprie a primit materiale şi echipament în valoare de 10 000 lei.

Din complexul pregătirilor pentru noul sezon nu trebuie să omitem importantele amenajări ce s-au făcut la principalele pîrtii din regiune. La Borşa, de pildă, s-au efectuat o serie de lucrări pentru lărgirea unor porţiuni ale pîrtiei „olimpice", s-a reparat trambulina de sărituri şi s-au adus unele îmbunătăţiri turnului de observaţie. La Mogoşa au avut loc defrişări, ameliorări la viraje şi contrapante ale pîrtiei.

Desigur, în această perioadă este mult solicitat pentru materiale sportive specifice iernii şi magazinul de materiale sportive din Baia Mare. Faţă de alţi ani, magazinul este destul de bine aprovizionat cu echipament. Nu acelaşi lucru se poate spune însă şi despre sortimentul de schiuri, care este destul de sărac. La ora actuală nu se găsesc în oraşul nostru decît două tipuri de schiuri, cu totul insuficiente pentru Baia Mare şi împrejurimi, unde acum sportul nr. 1 a devenit schiul.

T. TOHĂTAN — coresp. principal

Rezultate scontate în ziua a doua a campionatelor republicane

BRAŞOV, 12 (prin telefon). — În cea de-a doua zi a finalelor campionatelor republicane de tenis de masă, în sala Armatei nu a mai domnit frigul pătrunzător de luni. Motivul? Afară, temperatura era mai ridicată. În asemenea împrejurări, şi desfăşurarea partidelor a avut loc în condiţii normale. Nu a mai fost semnalată decît o singură surpriză : în întîlnirea feminină Voinţa Arad — Spartac Bucureşti, unde Mariana Barasch a dispus cu 2—1 de Lidia Sălăgeanu, victorie care n-a influenţat însă rezultatul final dintre cele două echipe. În rest, formaţiile favorite s-au impus, uneori, cu autoritate.

Rezultate : **echipe femei :** C.F.R. Braşov — Spartac Buc. 5—2, Dinamo Craiova — Bere Grivita Buc. 5—1, Progresul Buc. — C.F.R. Iaşi 5—0, Voinţa Arad — C.S.M. Cluj 5—0, Voinţa Arad — Spartac Buc. 5—1, Progresul Buc. — Dinamo Craiova 5—2 ; **echipe bărbaţi :** Progresul Buc. — A.S.A. Buc. 9—1, C.S.M. I Cluj — Voinţa Buc. 9—0, Constructorul Buc. — C.F.R. Iaşi 9—3, Voinţa Arad — Politehnica Buc. 9—4, C.S.M. II Cluj — Bere Grivita Buc. 9—2, C.S.M. I Cluj — Politehnica Buc. 9—1, C.S.M. II Cluj — C.F.R. Iaşi 9—3, Voinţa Arad — Progresul Buc. 9—5.

PRONOSPORT

AVANTAJELE PARTICIPANŢILOR LA CONCURSUL EXCEPŢIONAL PRONOEXPRES DIN 17 DECEMBRIE 1967

Duminică 17 decembrie a.c. Administraţia de stat Loto-Pronosport organizează ultimul concurs excepţional Pronoexpres al anului. Acest concurs oferă participanţilor numeroase avantaje, din care amintim :

— Se atribuie în număr nelimitat autoturisme de diferite mărci şi capacităţi : „Renault 10 Major", „Skoda 1000 M.B.", „Fiat 850", „Trabant 601" pentru variantele cîştigătoare cu 6 din 9.

— Prin tragere la sorţi se acordă 10 autoturisme : 2 „Skoda 1000 M.B.", 4 „Fiat 850", 4 „Trabant 601".

— Se mai atribuie premii în bani de valoare variabilă şi fixă.

— Se efectuează 10 extrageri de cîte 9 numere din 49 fiecare, în 4 faze — 90 numere.

— Se poate participa cu bilete de 3 lei, 9 lei, 18 lei şi 30 lei.

— Cu 30 lei puteţi participa la toate cele 10 extrageri — 90 numere ş.a.

Pentru a înţelege mai bine avantajele pe care le oferă concursurile excepţionale Pronoexpres amintim că la concursul din 24 septembrie 1967 au fost atribuite 13 024 premii, din care 27 autoturisme.

★

Tragerea concursului Pronoexpres de azi va avea loc în Bucureşti, în sala din str. Doamnei 2, la ora 18.

PREMIILE TRAGERII AUTOTURISMELOR LOTO DIN 5 DECEMBRIE 1967

Categoria 1 : 2 autoturisme „RENAULT 10 MAJOR" ; a II-a : 8 autoturisme „SKODA 1000 M.B." ; a III-a : 4 autoturisme „FIAT 850" ; a IV-a : 2 autoturisme „TRABANT 601" ; a V-a : 45 variante a 15.104 lei fiecare ; a VI-a : 4.911 a 50 lei fiecare ; a VII-a : 2 a 75.000 lei, din care un autoturism la alegere din cele patru tipuri oferite la categoria I—IV-a, plus diferenţa în numerar ; a VIII-a : 293 variante a 300 lei.

Cîştigătorii autoturismelor vor fi încunoştinţaţi în scris la ce dată să se prezinte la Centrala A. S. Loto-Pronosport pentru a-şi ridica premiile.

BIATLONIŞTII AU PARCURS 400 Km, DAR MAI AU 900

Relatările antrenorului Marcel Stuparu despre pregătirile efectuate la Akademgorodok.

Înapoiat de la Novosibirsk, antrenorul lotului olimpic de biatlon, Marcel Stuparu, ne-a stat cu amabilitate la dispoziţie pentru a ne relata unele amănunte asupra deplasării :

— De fapt, trebuie să precizez că nu am stat la Novosibirsk, ci într-un orăşel alăturat, Akademgorodok, construit de numai 10 ani. Aici am avut posibilitatea să efectuăm primele antrenamente pe zăpadă, al cărei strat, deşi nu prea mare (10—15 cm) ne-a permis să ne pregătim în condiţii optime. În primele zile, antrenamentele s-au desfăşurat în compania „olimpicilor" sovietici (Mamatov, Tihanov, Puzanov, Safin, Goncearev, Melanin ş.a.), care, însă, au plecat în Suedia, unde se află şi acum. După trei zile, am participat la un concurs de verificare, la proba de ştafetă. Noi am urmărit în primul rînd, verificarea la tragere, deoarece pe zăpadă nu lucrasem pînă la venirea la Akademgorodok. Bine s-au comportat Vilmoş, Carabela, Mîrzea şi Bărbăşescu care nu au avut nici o penalizare (s-a concurat numai la ştafetă). Promiţător, ţinînd seama de perioada de pregătire, au tras şi ceilalţi membri ai lotului olimpic, adică Cimpoia, Cercel, Ţeposu şi Stolan.

În continuare, pregătirile au avut drept scop, acomodarea cu zăpada, corectarea mersului pe schiuri şi îmbunătăţirea procentajelor la trageri în condiţii apropiate de concurs. Timpul excelent (spre deosebire de alţi ani cînd, în perioada respectivă, temperatura scade pînă la —40 de grade, acum, linia termometrului nu a coborît sub —25 de grade) ne-a fost de un preţios ajutor pentru ţinerea lecţiilor de antrenament în bune condiţiuni. În aceste 20 de zile au fost parcurşi, conform planificării, circa 400 de kilometri.

— Vă rugăm să ne spuneţi ce program au biatloniştii noştri de acum şi pînă la întrecerea de la Autrans ?

— În total, băieţii vor trebui să parcurgă 1 300 de kilometri, bineînţeles intensitatea variind în funcţie de perioada de pregătire. Paralel, se va urmări obţinerea unei constanţe, la un nivel ridicat, a tragerilor. Pînă la 12 februarie, dată la care este programată proba individuală de 20 km din cadrul J.O., vom face cîteva verificări, unele în compania biatloniştilor din alte ţări. Prima va avea loc săptămîna viitoare, cînd lotul nostru olimpic va participa, neoficial, la concursul dintre selecţionatele de tineret ale ţării noastre şi R. D. Germane, după care va pleca în Suedia, la Falun. În luna ianuarie, antrenamentele se vor desfăşura numai în ţară, la Poiana Braşov care ne oferă condiţii excelente, atît prin varietatea şi gradul de dificultate al pîrtiilor ce pot fi amenajate, cît şi prin poligonul recent reamenajat. În ultima perioadă, mai precis în drum spre Autrans, ne vom opri în Elveţia, pentru a participa la un concurs internaţional. Apoi, Jocurile Olimpice unde sper — iar membrii lotului, prin conştiinciozitatea cu care muncesc, dovedesc că doresc acest lucru — să obţinem rezultate bune.

d. st.

Dinamoviştii braşoveni nu au aşteptat 15 decembrie

După cum am anunţat, la 15 decembrie, sînt programate primele antrenamente oficiale pe zăpadă. Unii schiori, profitînd de ninsoarea căzută în ultima vreme, au şi început pregătirile. Cei de la Dinamo Braşov, de pildă, au efectuat în ultimele 4—5 zile antrenamente pe terenul Dinamo şi în Poiana Braşov. Antrenorul Gh. Olteanu are în pregătire următorul lot : Gh. Bădescu, Dinu Petre, V. Dihoi, Iosif Olteanu, N. Dudu, V. Nan, N. Cojocaru, I. Tudor, Mariana Barabaş, Vilma Bögözi şi Doina Boboc. În acest sezon, dinamoviştii vor pune un accent deosebit pe biatlon şi vor prezenta la toate concursurile echipe de seniori, tineret şi juniori.

ECHIPA FRANŢEI PENTRU MECIUL CU ROMÂNIA

La 21 decembrie, reprezentativa de tineret a ţării noastre va lua startul într-o competiţie de prestigiu : **Cupa Europei.** Primul adversar al României va fi naţionala de tineret a Franţei. Echipa oaspete va fi condusă de dl. Jacques Maillard, secretarul general al federaţiei franceze de specialitate. Împreună cu antrenorii Raymond Savignac şi Marcel Laurent vor face deplasarea următorii boxeri : **Bihin Jacky** (muscă), **Aldo Cosentino** (cocoş), **Laine Alain** (pană), **Azzaro Dominique** (semiuşoară), **Ştefen Jean-Paule** (uşoară), **Kaser Jean-Claude** (semimijlocie), **Warusfel Jean-Claude** (mijlocie uşoară), **Chapier Michel** (mijlocie), **Deporter Daniel** (semigrea) şi **Poncelet Christian** (grea). Returul meciului cu naţionala Franţei va avea loc la Paris, în martie 1968.

8... 9... 10... out

Echipa de juniori a clubului Dinamo Bucureşti va susţine un meci amical la Ruse, cu formaţia Dunav. Antrenorul Eugen Fürez ne-a anunţat că printre pugiliştii pe care-i va deplasa în Bulgaria se numără **Dumitru Mihalcea, Alexandru Mihalcea, Niculae Păpălău** şi **Aurel Cojan.** Partida se va disputa la 16 decembrie.

Clasamente...

În urma omologării tuturor rezultatelor înregistrate în turul actualului campionat de handbal, Comisia centrală de competiţii a Federaţiei române de handbal a întocmit clasamentele de toamnă. Configuraţia lor este următoarea :

DIVIZIA A MASCULIN

1.	Steaua Buc.	9	9	0	0	171—114 18
2.	Dinamo Buc.	9	6	0	3	172—126 12
3.	Dinamo Bacău	9	6	0	3	154—125 12
4.	Univ. Cluj	9	4	2	3	161—146 10
5.	Raf. Teleajen	9	3	3	3	135—148 9
6.	Univ. Buc.	9	3	2	4	126—129 8
7.	Dinamo Braşov	9	3	2	4	121—132 8
8.	Polit. Tim.	9	2	2	5	135—143 6
9.	C.S.M. Reşiţa	9	2	1	6	128—171 5
10.	Textila Cisnădie	9	1	0	8	128—199 2

DIVIZIA A FEMININ

1.	Univ. Tim.	9	9	0	0	90— 36 18
2.	Confecţia Buc.	9	6	1	2	67— 47 13
3.	Rapid Buc.	9	6	0	3	92— 64 12
4.	Univ. Buc.	9	6	0	3	78— 57 12
5.	Constr. Tim.	9	5	1	3	89— 74 11
6.	Polit. Galaţi	9	3	1	5	62— 83 7
7.	Rulm. Braşov	9	3	0	6	70— 97 6
8.	Lic. nr. 4 Tim.	9	2	1	6	41— 66 5
9.	Mureşul Tg. M.	9	1	1	7	71— 87 3
10.	Progresul Buc.	9	1	1	7	78—107 3

DIVIZIA B MASCULIN, Seria I

1.	Polit. Galaţi	9	9	0	0	176—116 18
2.	Voinţa Buc.	9	8	0	1	149—111 16
3.	Polit. Buc.	9	5	2	2	164—148 12
4.	Cauciucul Or. Gh. Gh.-Dej	9	3	1	3	124—126 11
5.	Inst. Ped. Bacău	9	4	1	4	119—134 9
6.	Polit. Braşov	9	3	1	5	160—165 7
7.	Agronomia Iaşi	9	3	0	6	146—151 6
8.	A.S.A. Ploieşti	9	2	1	6	121—150 5
9.	Rapid Buc.	9	1	1	7	145—152 3
10.	Tract. Braşov	9	1	1	7	152—203 3

clasamente...

Seria a II-a

1.	Met. Copşa M.	9	6	1	2	149—108 13
2.	Timişul Lugoj	9	5	1	3	138—140 11
3.	Medicina Tg. M.	9	4	2	3	131—143 10
4.	Ştiinţa Lovrin	9	4	1	4	156—119 9
5.	I.C.O. Arad	9	4	1	4	147—133 9
6.	Tehnomet. Tim.	9	4	1	4	141—135 9
7.	Univ. Craiova	9	4	0	5	153—145 8
8.	Univ. Tim.	9	3	2	4	140—155 8
9.	Ştiinţa Petroşeni	9	3	1	5	83—138 7
10.	Polit. II Tim.	9	2	2	5	116—138 6

DIVIZIA B FEMININ, Seria I

1.	Textila Buhuşi	9	8	0	1	112— 61 16
2.	S.S.E. Buzău	9	7	1	1	109— 70 15
3.	I.C.F. Buc.	9	6	2	1	76— 61 14
4.	S.S.E. 2 Buc.	9	6	1	2	106— 79 13
5.	Spartac C-ţa	9	5	1	3	95— 75 11
6.	S.S.E. Ploieşti	9	3	1	5	87— 75 7
7.	Polit. Iaşi	9	2	3	4	72— 89 7
8.	Univ. Iaşi	9	1	2	6	69—110 4
9.	Polit. Buc.	9	0	2	7	63— 99 2
10.	Inst. Ped. Bacău	9	0	1	8	45— 92 1

Seria a II-a

1.	Voinţa Odorhei	9	8	0	1	118— 61 16
2.	C.S.M. Sibiu	9	7	1	1	90— 56 15
3.	Univ. Cluj	9	7	0	2	112— 70 14
4.	Voinţa Sigh.	9	6	1	2	130— 78 13
5.	Univ. II Tim.	9	4	1	4	90— 77 9
6.	S.S.E. Petroşeni	9	3	2	4	94— 79 8
7.	Constr. B. M.	9	3	1	5	80— 91 7
8.	Univ. Craiova	9	1	3	5	71—117 5
9.	I.S.E. Bucureşti	9	1	0	8	51—133 2
10.	Univ. II Buc.	9	0	1	8	57—132 1

EMIL RUSU — PRIMUL CICLIST ROMÂN AL ANULUI 1967

Peste sezonul competiţional la ciclism s-a tras de mai multă vreme cortina. Statisticienii continuă însă să lucreze intens. Se adună numărul kilometrilor parcurşi la antrenamente (peste 11 000), cel programat în întrecerile interne şi internaţionale (aproape 15 000) şi se stabileşte tradiţionalul clasament pe puncte al celor mai buni rutieri seniori. În 1967 — nu este pentru nimeni o surpriză — cea mai bună pedală a ţării a fost maestrul sportului EMIL RUSU. Dar, mai înainte de a comenta acest clasament, să-l înfăţişăm cititorilor :

1. EMIL RUSU (Dinamo) 76 de puncte ; 2. Gabriel Moiceanu (Dinamo) 46 de puncte ; 3. Nicolae Ciumeti (Dinamo) 32 puncte ; 4. W. Ziegler (Dinamo) 30 p ; 5. Gh. Suciu (Dinamo) 26 p ; 6. Francisc Gera (Steaua) 21 p; 7. I. Ardeleanu (Steaua) 18 p ; 8. C. Grigore (Dinamo) 17 p ; 9. Vasile Tudor (Dinamo) 14 p. ; 10. C. Ciocan (Dinamo) 13 p ; 11. M. Rindaşu (Voinţa Ploieşti) 11 p ; 12. V. Burlacu (Steaua) 8 p ; 13. W. Egyed (Dezrobirea Braşov) 4 p ; 14—16. Ştefan Suciu (Dinamo), Gh. Moldoveanu (Steaua) şi Alex. Sofronie (Dinamo) 3 p.

Clasamentul a fost alcătuit — ca şi în anii trecuţi — pe baza punctajului obţinut în marile competiţii interne şi internaţionale (primele locuri) de către reprezentanţii ciclismului nostru. S-a folosit, întrucîtva, regulamentul premiului „Pernod". Sportivii noştri au obţinut punctaj în cadrul campionatelor republicane, „Cupei F.R.C.", circuitelor regiunilor Ploieşti şi Braşov, „Cupei Voinţa", „Cupei oraşului Bucureşti" şi „Turului României" (competiţii interne şi internaţionale, desfăşurate în ţara noastră) şi în întrecerile „Turul regiunii Bordeaux", „Cursa Păcii", „Premiul l'Humanité" şi „Turul Bulgariei". O seamă de alte întreceri internaţionale („Turul R.D. Germane", campionatele mondiale ş.a.) au rămas în afara clasamentului, dar nu din... vina noastră.

EMIL RUSU cucereşte pentru prima oară titlul de cel mai bun rutier senior al ţării. El şi-a acumulat punctele care l-au adus în fruntea piramidei în „Turul României", în cele trei campionate republicane cîştigate în acest an (contratimp pe echipe şi individual, fond, în „Cupa oraşului Bucureşti" şi în alte competiţii în care a fost pe primul plan al disputei. La 23 de ani, ciclistul dinamovist a făcut un sezon excelent, la care trebuie adăugat faptul că a devenit şi campion al ţării într-o probă de velodrom (4 000 m, urmărire individuală), realizînd un record care-i deschide perspective pentru Ciudad de Mexico. Punctul său forte este contratimpul. Şi-a dezvoltat această calitate îndeosebi în timpul pregătirilor efectuate sub supravegherea antrenorului Nicolae Voicu, pentru campionatele lumii din Franţa şi pentru Jocurile Olimpice de la Tokio. Emil Rusu împlineşte 23 de ani la 26 decembrie. Este originar din Cluj, primii paşi în ciclism (1961) fiindu-i îndrumaţi de antrenorul Vasile Chiş. Are o bogată experienţă competiţională (a participat la campionatele mondiale din Belgia — 1963, Franţa — 1964 şi Olanda — 1967, la Jocurile Olimpice de la Tokio, la „Tour de l'Avenir" — 1965 ş.a.) şi are în faţă posibilitatea materializării talentului său în competiţiile interne şi internaţionale din următorii 10 ani. Deci, locul 1 în 1967 trebuie să însemne doar începutul...

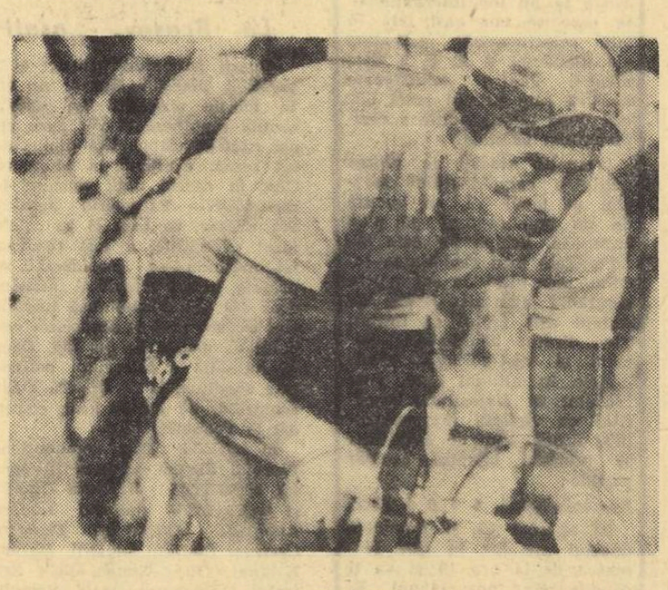

EMIL RUSU

„Veteranul" ciclismului românesc, GABRIEL MOICEANU (33 de ani) trăieşte o a doua tinereţe. Este un merit deosebit pentru ciclistul dinamovist (exemplu de viaţă sportivă, de dragoste pentru sportul cu pedale) că reuşeşte la această vîrstă să se situeze înaintea unor alergători tineri, creditaţi cu titlul de speranţe, dar care — în faţa maestrului — se dovedesc mai puţin ambiţioşi, mai puţin dornici să se afirme în marea arenă a ciclismului rutier.

Pe ultima treaptă a podiumului urcă, în mod surprinzător, NICOLAE CIUMETI, alergătorul dinamovist care a început puternic sezonul, pentru ca apoi — inexplicabil — să capoteze. El şi-a adunat „zestrea" în campionatul republican de semifond, în „Cupa oraşului Bucureşti" şi în „Turul României". Este, totuşi, prea puţin pentru ceea ce ne-a promis Nicolae Ciumeti la începutul carierei.

În plutonul evidenţiaţilor se mai află **W. Ziegler, Fr. Gera, Ion Ardeleanu, C. Grigore** şi **Vasile Tudor.** Desigur, fiecare clasament alcătuit fără cronometru şi ruletă este într-o măsură arbitrar. El nu poate exprima cu precizie locul pe care fiecare dintre alergători l-a ocupat în ansamblul sezonului. Diferenţele mari dintre primii clasaţi şi restul competitorilor ne asigură însă că erorile sînt de ordinul... milimilor. Ceea ce trebuie neapărat subliniat este faptul că şi în acest sezon sportiv dinamoviştii au fost de departe cei mai buni în ciclismul românesc, că ei continuă să se afle în primul pluton şi chiar..., înaintea lui. Să dăm şi Cezarului ce este al lui : felicitări antrenorului NICOLAE VOICU.

Hristache NAUM

Dar, de fapt...

În ciuda campaniei care se duce împotriva lor, Birocraţii se autoprezintă ca un trib de oameni bilnzi, romantici şi cu credinţă în Dumnezeu. Dacă serviciul le-ar îngădui-o ar plînge ascultîndu-ne nevoile. Din nefericire bocetul e interzis la birou iar nevoile noastre, pentru a fi satisfăcute au nevoie de mărturii, declaraţii, dovezi, ştampile aşa cum sînt prevăzute în biblia Birocraţilor, ce apare în tiraje de masă sub titlul de „Formularistică".

Totuşi, pentru ca cetăţenii să nu piară striviţi sub blîndeţea birocraţilor împotriva lor se duce o luptă care în momentul de faţă înregistrează oarecari succese.

Ar fi însă stupid să ne închipuim că după ce s-au dezvoltat pînă la maturitate, Birocraţii vor ceda de bună voie poziţiile cucerite şi se vor topi ca vrăjitoarea rea, din basmul „Vrăjitorul din Oz" numai la atingerea apei.

De aceea ne-a bucurat una din ultimele iniţiative de combatere a acestui trib şi care e cu atît mai periculoasă (pentru Birocraţi) cu cît, fiind împrumutată matematicilor, e şi riguroasă şi simplă.

Şi anume e vorba de „reducerea la absurd".

„Absurdul ucide" — a hotărît Federaţia română de baschet vizîndu-i pe Birocraţi. „Le vom compune o astfel de formularistică încît vor fi siliţi să se autodizolve".

Începutul acestei subtile lupte a Federaţiei de baschet cu birocraţia a fost marcat de lansarea pe piaţă a unor cartonaşe lucioase numite „licenţe". [1])

Licenţele conţin şase rubrici [2]), au un titlu cu majuscule în albastru, pe orizontală, un altul cu majuscule, în roşu, pe verticală, două stampile şi o iscălitură pe una din feţe iar pe cealaltă patru spaţii consacrate vizelor anuale. Ele sînt mai mari decît permisele de intrare la Comitetul de Radiodifuziune, mai elegante decît abonamentele Cinematecii şi spre deosebire de precedentele, sînt planificate pe patru ani. Modul lor de întrebuinţare spune, pe scurt :

A) Licenţele se vor distribui după un *plan de acţiune bine stabilit* [3])

B) Ele vor fi distribuite într-un cadru festiv [4])

C) Vizarea licenţelor se va face pe bază de tabel

D) Se va ţine evidenţa lor nominală

E) Se va comunica federaţiei numai numărul licenţelor eliberate [5]) cît şi numele unităţii.

Ei bine, aceste licenţe cartonate, lucioase, cu şase rubrici colorate în roşu şi albastru, stampilate, iscălite, care cer planuri de acţiune, vize, comunicări, tabele, cadru festiv şi nominalizări servesc la...

...vizionarea gratuită a meciurilor de baschet de către copiii de 8—12 ani care au participat la cel puţin 2 (două) jocuri amicale sau oficiale de mini-baschet!

Dar, cum toţi copiii joacă (sau se joacă) între 8 şi 12 ani de cel puţin trei ori mini-baschet (sau „de-a mini-baschetul") cartonaşele cu pricina vor trebui să fie distribuite o dată cu carnetele de note, cu radierele sau cu chiflele la centrele de pîine şi la chioşcurile cu răcoritoare iar meciurile de baschet se vor desfăşura pe terenurile de fotbal sau, la nevoie, pe Bărăgan pentru a permite întrarea tuturor posesorilor de licenţe.

În faţa acestei avalanşe de cartonaşe Birocraţii vor fugi mîncînd pămîntul.

Dar fără nici o şansă.

Lovitura pe care le-a dat-o Federaţia română de baschet îi va ajunge oriunde, chiar dacă se vor ascunde într-o piramidă de licenţe nominale, ştampilate şi vizate la zi.

Iar dacă acest exemplu va fi urmat şi de celelalte federaţii, în ceea ce priveşte mini-fotbalul, mini-handbalul şi mini-şahul, atunci, fără îndoială, soarta Birocraţilor va fi pecetluită.

Camil BACIU

1) Aşa cum se înmînează inventatorilor, fabricanţilor sau..., licenţiaţilor.

2) Una mai mult decît Buletinele de identitate.

3) Vezi planurile de acţiune ale marilor bătălii.

4) Conform unui protocol ce se va comunica din timp.

5) Nu şi de celor pătate de muşte, îndoite la colţ sau uitate în dulap.

fotbal

DUPĂ 0-3, CALIFICAREA E DIFICILĂ, DAR NU IMPOSIBILĂ

INCERTITUDINI ÎN FORMAȚIA STELEI

● **D. Nicolae, accidentat** ● **Haidu sau Suciu în poartă?**

● **Spaniolii au sosit aseară**

F. C. Valencia în tiefud său, pe stadionul „Mestalla"

(Foto: Fineras Valencia)

Iată-i pe suporterii fotbalului bucureștean trăind două zile la cea mai înaltă tensiune. Giulești-enii — antrenori, jucători și amici — vor afla voința... fotbalului, astăzi după-amiază, steliștii — mîine. Dar, la ora cînd sînt scrise aceste rînduri, în cele patru tabere este stăpînă liniștea dinaintea furtunii. Gîndurile rapidiștilor se îndreaptă mereu spre hotel Lido, unde sînt găzduiți torinezii, cele ale steliștilor spre Roma, unde echipa antrenorului Edmundo Trabance așteaptă avionul care-i va aduce la București. Spaniolii parcurg ruta pe care a făcut-o Steaua, ducîndu-se la Valencia, întrebîndu-se probabil dacă la cepătul călătoriei — la București — vor avea aceeași „plăcere" ca și adversarii lor, pe stadionul „Mestalla".

Dar, să-i lăsăm pe Waldo, Ansola, Abelardo, Paquito și pe ceilalți la Roma, să aștepte, și să facem o călătorie mai scurtă pînă sus la „Ghencea", unde, sub conducerea antrenorilor Ștefan Covaci și Ștefan Onisie, Constantin, D. Popescu, Hălmăgeanu și colegii lor, își încheie pregătirile, supunîndu-se unui antrenament-test, o încercare care să dea cea mai bună soluție — de echipă — pentru joi după-amiază.

Doctorul Predescu, Covaci și Onisie îi privesc cu o îngrijorare nedisimulată pe Dumitru Nicolae. Îi studiază fiecare mișcare căutînd parcă rezolvarea unei probleme de nedezlegat.

— Cărui fapt se datorează acest plus de atenție pentru Dumitru Nicolae?

— Sîntem îngrijorați — ne spune Ștefan Covaci. Foarte îngrijorați. În meciul cu Petrolul, Nicolae a fost lovit la genunchi și este incertă participarea lui la meciul cu F. C. Valencia. Dr. Predescu va decide mîine dimineață (n.r. miercuri). Absența lui Dumitru Nicolae din echipă ne-ar incomoda teribil.

— Această declarație presupune și alte mișcări în echipă.

— Într-un anume fel, da. Adică sîntem încă în faza de căutări. Discutăm eventuala prezență a lui Rotaru, asta însemnînd refacerea cuplului de fundași centrali D. Nicolae, Hălmăgeanu. Sau, vom rămîne la formula de duminică, Jenei păstrîndu-și locul. Nu ne-am hotărît încă în ce privește titularul din poartă. Haidu îi cunoaște mai bine pe spanioli și este refăcut după accidentul din prima repriză a meciului de la Valencia, dar Suciu a apărat foarte bine cu Petrolul. Deci...

Deci, am asistat, în continuare, la antrenamentul desfășurat aci. Apoi am luat drumul aeroportului internațional Băneasa, pentru a întîmpina pe valencieni. Sosirea oaspeților a fost marcată ca de obicei de tradiționalele formalități ale primirii: reprezentanți ai clubului Steaua, ziariști, amatori de autografe. Coborînd din avionul de Roma, spaniolii se interesează — în primul rînd — de buletinul meteorologic pentru ziua meciului. „Va fi frig, va ploua, va ninge?". Îi asigurăm că au fost luate... toate măsurile. Antrenorul Edmundo Trabanco reconfirmă opinia după care F. C. Valencia a făcut cu Steaua, acum două săptămîni, pe „Mestalla", cel mai bun joc din actualul sezon și că speră ca figura să fie repetată la București. „Este o obligație față de suporterii de acasă, față de publicul bucureștean, despre care am auzit numai lucruri bune". Ansola — autorul a două goluri la Valencia, ne întîmpină cu o mină sobră și foarte reticent în declarații: „Nu știu dacă mîngea va fi la fel de prietenă cu mine, aici la București...".

Și de la aeroport, oaspeții spanioli au poposit după cîteva minute la hotel Ambasador.

Valentin PĂUNESCU

Amintiri valenciene

...28 noiembrie, ora 18. Înainte de aterizare, nava companiei aeriene „Iberia" s-a rotit de cîteva ori deasupra Valenciei. Orașul ne-a oferit, în razele roșiatice ale apusului o imagine picturală, la fel de sugestivă ca o ilustrată. (Comparația aparține lui Ștefan Covaci, antrenorul Stelei). Sub aripa „Caravelle"-ului, Mediterana se întinde, spre răsărit, nețărmurită. Pe sol culorile devin mai vii, mai tari. Clima subtropicală (+ 20° la sfîrșit de noiembrie), menține o vegetație luxuriantă. Florile se răsfață pretutindeni, în peluzele de pe marginile bulevardelor, în balcoanele locuințelor, în glastrele din fața hotelului Astoria, pe mesele restaurantelor...

O vizită prin oraș, port și pe litoral. Ne-au încîntat livezile cu copaci scunzi, cu frunze ceruite, de un verde întunecat, în care strălucește „aurul Spaniei", produsul tradițional de export, portocalele. Poți cumpăra una, un kilogram sau o ladă. Spre „Grao" (portul Valenciei), autocamioanele se înșirau ca la o adevărată procesiune. În magaziile și pe rampele portului, munți de citrice, în lăzi sau saci, așteptau să fie îmbarcate pentru a lua drumurile lumii. Litoralul este împînzit cu hoteluri, pensiuni, campinguri și bungalow-uri, pe mai mulți kilometri de plajă. Clima blîndă atrage la Valencia zeci de mii de turiști.

...Admirăm monumentele arhitectonice ale orașului: Turnul Sfintei Catalina și Podul Turia, ambele construite în secolul XVIII; ne înfundăm pe străzi înguste, șerpuitoare. Vizităm grădina botanică și ne oprim în centrul orașului la „Arena". Aici au loc coridele. Despre luptele cu tauri la Valencia se spune că sînt nemaiîntrecute în toată Spania. Nu lipsesc nici discuțiile în contradictoriu ale localnicilor. Unii spanioli consideră că este un spectacol barbar, menit să atîțe nervii. Alții se entuziasmează, îl preferă fotbalului. Jucătorii noștri nu au văzut o asemenea luptă. Stagiunea este închisă. Pasiunea cu care ne-au vorbit, însă, gazdele despre coridele valenciene, ne-a creat impresia unui spectacol fără de care este greu să-ți imaginezi Spania. Un coleg de la ziarul „Levante", Juan Caparros, ne-a descris o coridă: „Te captivează prin atmosfera electrizantă a tribunelor, prin frumusețea originală a luptei, prin ritmul mișcărilor toreadorului, în jocul lui primejdios cu fiara înrăită... Și apoi bețiа victoriei".

N-am văzut lupte de tauri la Valencia. Am făcut însă cunoștință cu publicul, un public care întreține o atmosferă uluitoare, un public pasionat, care și atunci cînd este vorba de fotbal își susține cu frenezie idolii, îi duce spre victorie. În seara aceea, pe stadionul „Mestalla" publicul valencian s-a manifestat (probabil) ca la o coridă, a avut o mare contribuție la succesul echipei locale asupra Stelei. Nici o portocală însă n-a poposit în teren sau în arbitru, deși uneori peluza populară n-a fost de acord cu deciziile lui Francesconi.

Desigur că, după meciul de mîine, spaniolii, pe lîngă alte impresii frumoase din capitala noastră, vor duce la Valencia și o amintire plăcută despre publicul bucureștean. Așa cum avem noi, despre spectatorii valencieni.

Cristian MANTU

HERIBERTO HERRERA ȘI VALENTIN STĂNESCU FAȚĂ-N FAȚĂ, LA BUCUREȘTI

V. S.: Bine-ai venit.

H. H.: Am auzit c-ai fost bolnav.

V. S.: O criză de ulcer.

H. H.: După meciul cu noi?

V. S.: Da, dar o chestie mai veche. Maladie specifică.

H. H.: Cui?

V. S.: Celor cu profesii agitate ca a noastră. Tu nu suferi de nimic?

H. H.: Am coșmaruri, cîte o dată... Ultimul, în noaptea dinaintea plecării la București.

V. S.: Chiar așa, sau vrei să ne flatezi?

H. H.: De loc. Se făcea că eram tînăr și undeva pe o plajă pustie jucam fotbal. Adversarul meu era Dan. O dată n-am putut să trec de el.

V. S.: Curat coșmar, dragul meu Heriberto! E o presimțire, probabil. Veți fi eliminați.

H. H.: Nu cred, nu vreau, nu se poate.

V. S.: Slabe argumente. Ce-o să fie dacă veți pierde la două goluri diferență? Să nu dramatizăm, sîntem bărbați, ce naiba.

H. H.: Steaua mea ar fi atunci în primejdie. Știi doar că toată lumea mă compară cu Helenio Herrera de la Inter. Trebuie să rezist, să-l întrec, vreau să devin eu H. H. 1. Tu cu cine ești comparat?

V. S.: Deocamdată, cu prea mulți. Dacă ne calificăm și Rapidul ajunge în sferturile de finală ale „C.C.E.", adică acolo unde n-a mai fost nici o altă echipă românească, atunci aș fi... incomparabil!

H. H.: Te înțeleg. Sper, totuși, că băieții mei vor rezista.

V. S.: Mare noroc ai avut cu Magnusson la Torino. A marcat un gol imposibil de imitat, ca o capodoperă.

H. H.: Mă costă 300 000 000 de lire golul acela.

V. S.: Așa de mult?

H. H.: Fiindcă suedezul nu poate juca decît în meciuri internaționale. În rest, e capital închis.

V. S.: Cam scump...

H. H.: De acord, dar fotbalul a devenit o industrie de spectacol, de neconceput fără vedete. Trebuie să ținem piept cinematografului și televiziunii. Ce-ar fi Rapidul fără Ionescu și Dumitriu?

V. S.: Ți-au plăcut?

H. H.: Nu, fiindcă mă tem de ei. Și Castano se teme, și Ansolin. Doar fiindcă ei au jucat perfect în ziua aceea, Juve n-a primit nici un gol. Dar, de cîte ori poți juca perfect o întreagă partidă?

V. S.: Ești cam neliniștit, Heriberto?

H. H.: Tu, nu?

V. S.: Medicii mi-au recomandat liniște.

H. H.: Medicii recomandă tot felul de lucruri imposibile.

V. S.: Situația mea e și mai grea. Avem de recuperat un singur gol și publicul vrea să terminăm cu voi pînă la pauză.

H. H.: Uitasem de public.

V. S.: Numai la el mă gîndesc tot timpul.

H. H.: Vă iubește?

V. S.: Mai rău, ne adoră. Azi îl rog să aibă răbdare 120 de minute, de va fi nevoie. Echipa ta nu poate fi dată repede peste cap, trebuie măcinată.

H. H.: A ta la fel.

V. S.: Apropo, ce-ai făcut sîmbăta trecută, cu Napoli?

H. H.: 1—1, la Torino. A fost foarte greu, ar fi trebuit să pierdem. Dar de ce mă întrebi?

V. S.: Fiindcă noi sîntem napolitanii României.

★

Această convorbire n-a avut loc niciodată. Așa ne-am închipuit-o noi. Deci... pt. conf.

Romulus BALABAN

Tribuna cititorilor

Înfrîngerea echipei naționale în meciul retur cu reprezentativa R. D. Germane a afectat, cum era și firesc, pe iubitorii fotbalului. Mulți dintre ei s-au adresat în scris redacției noastre, expunîndu-și punctele de vedere asupra cauzelor care au determinat acest eșec, și făcînd unele observații, propuneri și sugestii prețioase pentru îmbunătățirea activității viitoare în domeniul fotbalului. Reproducem mai jos cîteva spicuiri din scrisorile primite de la cititorii noștri.

„Faptul că în șase partide internaționale (cu Italia, Ungaria, Polonia, R.F.G. și R.D.G. — de două ori), echipa noastră n-a înscris decît un singur gol (și acela într-un meci neoficial, fără miză, disputat pe teren propriu) dovedește „astenia" actuală a fotbalului nostru. Spun „astenie" gîndindu-mă nu numai la neputința atacului formației naționale, dovedită atît de pregnant în acest an, cît, mai ales, la lipsa totală de concentrare a jucătorilor în anumite momente cheie ale partidelor ce le dispută". **(Ion Ghinescu — comuna Boteni, raionul Muscel).**

★

„Ar fi bine ca Federația de fotbal să-și îndrepte mai mult atenția asupra unor tineri și talentați jucători din echipele noastre de primă divizie (Fl. Dumitrescu de la U.T.A., Dumitriu III de la A.S.A. Tg. Mureș, Neagu de la Rapid, Tătaru de la Steaua) care, sub o îndrumare competentă, pot deveni elemente de bază ale viitoarei reprezentative naționale". **(Gheorghe Vasile, str. Ing. Teodorescu 13 — București).**

★

„Cred că este cazul să fie temperați și aceia care, deși n-au jucat niciodată fotbal, se erijează acum (din tribună) în mari specialiști și, uneori, prin ceea ce scriu, înveninează o atmosferă ce începuse să meargă pe drumul însănătoșirii". **(Ștefan Dobrică, inspector administrativ la Sfatul popular al raionului Găești).**

★

„Membrii secției noastre au analizat meciul România — R. D. Germană și au ajuns la concluzia că, printre alte cauze, înfrîngerea se datorește lipsei de orientare a înaintașilor, care n-au știut cum să destrame apărarea organizată a oaspeților, precum și nervozității excesive manifestate de aproape toți componenții formației noastre". **(Ioan Sebeni, președintele secției de fotbal I.O.T.C.-Cluj).**

★

„Jucătorilor noștri li s-a făcut un deserviciu prin laudele exagerate aduse după victoria asupra echipei R. F. a Germaniei". **(I. Mircea Bolboacă, str. Traian 27 A, satul Sinicora — Cluj).**

★

„Să se formeze o selecționată tînără, cu jucători de 18—19 ani, care să fie dată pe mîna unui antrenor dornic de muncă, energic și priceput". **(V. Ionescu, bd. Leontin Sălăjan 3, blocul M 3 — București).**

★

„Cu tot eșecul suferit, propun ca lotul reprezentativ să nu fie schimbat structural, ci să i se aducă numai unele remanieri". **(Nic. Alexandru, Uzina mecanică Mija — reg. Ploiești).**

★

„Nu numai Dan este vinovat, ci și acei care după meciurile precedente, mai ales după cel cu echipa R. F. a Germaniei, l-au trecut cu vederea lipsurile, elogiindu-l în mod exagerat și făcîndu-l să tragă concluzii false asupra valorii sale. Probabil că același oameni nu l-ar mai fi condamnat pe Dan dacă se cîștiga meciul cu R.D.G.". **(Grigore Toloacă, bd. Gh. Cosbuc 81-83 — București).**

★

„Fotbaliștii noștri au dovedit, din nou, că nu știu să abordeze jocurile cu miză. Pentru remedierea acestei deficiențe trebuie depuse eforturi intense". **(Toma Pascu, cartierul „1 Mai", bloc 17 — Rm. Vîlcea).**

★

„Este de dorit să se aducă la conducerea echipei naționale un antrenor de peste hotare, cu vastă experiență și simț pedagogic". **(Titi Borțun, str. M. Kogălniceanu 36 — Alexandria, Victor Mihele, bd. 23 August 16 — Timișoara, prof. Gheorghe Floș, bd. Muncii 82, bloc B 40 — București).**

★

„De ce n-a fost inclus în lot și jucătorul Motroc, care în ultima vreme se află într-o formă foarte bună?". **(Cornel Dorian, str. Popa Șapcă 90 — Timișoara).**

★

„Ce a căutat Sasu în echipa națională, cînd el a lipsit atît de mult din activitatea oficială?". **(Vasile Balaci, str. Sovata 16 — Craiova).**

★

„Jucătorii noștri au o slabă pregătire psihologică, trecînd dintr-o extremă în alta. Orice joc trebuie privit cu aceeași seriozitate și încredere în propriile forțe, indiferent de adversar, de teren, de miză". **(ing. Dumitru Știr, str. Compozitorilor 26 — București).**

★

„Se zice despre Ion Ionescu că este în formă. Dar cum se explică faptul că în ultimele meciuri ale echipei naționale el n-a înscris nici un gol, ratînd nepermis de mult?". **(Dumitru Șerban, stația C.F.R. Roșiori Nord).**

★

„Federația de fotbal ar trebui să-l sancționeze pe cel care ne-au înșelat încă o dată speranțele. Sasu să fie scos definitiv din lot". **(Mitică Strungariu, Calea Națională 228 — Botoșani).**

★

„Propun formarea unei echipe tinere, cu un lot de circa 25 jucători, care să activeze alături de celelalte formații din prima divizie". **(Ion Colgiu, comuna Lădești-Argeș).**

★

„Unii fotbaliști sînt prea mult adulați de cronicari, deși nu o merită, iar alții sînt pur și simplu ignorați. S-a vorbit oare despre vreun „recital Adam" cînd jucătorul clujean a marcat patru goluri echipei Dinamo? Și poate ar fi meritat acest lucru, la fel ca și Constantin după meciul de la Cluj". **(Spiridon Petroiu, str. M. Gojdu 9 — Timișoara).**

Începem să uităm crosul!

Se spune despre cros că este cea mai bună școală de formare a atletului, mijlocul cel mai sigur de a aduce atletismului noi și noi contingente de tineri, de a-i depista pe cei mai talentați pentru alergările de pe pista stadioanelor.

Povestește Dinu Cristea: „Nici o altă probă, din atîtea cîte are atletismul, nu-mi dădea o mai mare bucurie ca alergarea pe teren variat, pe cărările pădurilor, pe malul apelor, prin arătură sau prin fruniș. În activitatea mea sportivă am luat startul în nici nu mai țin minte cîte crosuri; să tot fie cîteva sute! De cum venea toamna și concursurile de pistă se mai răreau și pînă prin decembrie, cînd cădea zăpada, duminică de duminică eram prezent la concurs. Apoi, încă din buza primăverii tîeșam iar la „cîmp" și firul ierbii răsărit pe stadion mă găsea taman bine, gata înfierbîntat de luptă"...

Atletismul bucureștean are înscrise pe rărboj nenumărate competiții de cros, concursuri duminicale organizate de regulă la „Șosea", la care participau toți alergătorii din Capitală. Aceasta se petrecea nu cu prea multă vreme în urmă, într-o perioadă de remarcabil avînt al alergării de cros. În perioada la care ne referim, nu exista sfîrșit de săptămînă din care să fi lipsit, cel puțin, o asemenea cursă.

Am răsfoit, cu interes, și poate și cu puțină melancolie, colecția ziarului nostru din anii 1946—1948 și mi-am reamintit de campionatul național, de cel al Capitalei, de diferite crosuri sindicale, școlare, universitare și militare, de atîtea alte competiții organizate de redacțiile diferitelor ziare, de către cluburile și asociațiile sportive bucureștene, care-și făceau, pur și simplu, o datorie de onoare din organizarea unui astfel de concurs.

Atît de multe erau competițiile de cros, încît organizatorii nici nu mai aveau nevoie să măsoare traseele, distanțele și profilul lor fiind bine cunoscute de ani și ani.

Apoi, în ciuda faptului că întrecerile de cros au fost centralizate în două mari competiții de primăvară și de toamnă, cu tot felul de etape preliminare și faze finale, cu un număr infinit mai mare de participanți, alergarea pe teren variat, din punct de vedere competițional, a căzut oarecum în desuetudine. Au fost uitate traseele devenite tradiționale și locul de desfășurare a crosurilor a fost mutat din parcuri și păduri în centrul orașelor, pe caldarîmul străzilor (!?). Scopul sportiv urmărit prin aceste competiții (angrenarea unui număr cît mai mare de concurenți) a condus, în cele din urmă, la tot felul de acțiuni de paradă, de un formalism cras.

Cu ce a rămas atletismul nostru de pe urma acestor crosuri de mare amploare? Cu nimic, sau cu aproape nimic.

În ultimii ani, crosul a fost repus în drepturile sale firești, dar competițiile se limitează, în fapt, la campionatul republican (cu preliminariile de rigoare) și la un concurs de selecție cu caracter național. Din păcate, formalismul n-a dispărut încă din munca celor aleși să se ocupe de activitatea atletică, motiv pentru care etapele preliminare ale campionatului republican se desfășoară (dacă se desfășoară) prea la voia întîmplării. Altfel nici nu se poate explica faptul că la „naționalele" din acest an, de la Pitești, în cursa senioarelor, au fost prezente doar 23 de alergătoare!?

NOTE

La ora actuală, calendarul competițiilor noastre de cros este extrem de sărac. În afara celor două concursuri amintite mai înainte, sînt programate încă două sau trei. Nimeni (excepție face clubul Metalul din București) nu se preocupă să organizeze astfel de întreceri. Unde sînt crosurile școlare, care n-ar trebui să lipsească duminică de duminică din calendarul sportiv bucureștean (și, evident, din atîtea alte localități!)? Unde sînt crosurile deschise începătorilor, cele ale militarilor (cu ani și ani în urmă, asemenea competiții au „scos" pe Manea, pe Dinu Cristea ș.a.), cele ale fetelor etc. etc.? Chiar nimeni nu vrea să mai știe de această activitate, atît de folositoare? Este, desigur, mult mai comod să se organizeze, de către federație, cele două mari competiții cu caracter național, dar în rest: nimic!

A venit vremea să urnim lucrurile dintr-o inerție primejdioasă pentru însuși atletismul nostru, căci cea mai bună școală a atletului alergător a fost și rămîne CROSUL.

Tovarăși din cluburi și asociații, din comisiile teritoriale ale atletismului, organizați cît mai multe competiții pe teren variat și veți vedea că, pînă la urmă, tineretul se va simți iarăși atras către această „cură de sănătate" care este crosul!...

Romeo VILARA

ABSENȚE

Acceptăm, îndeobște, că un clasament este oglinda posibilităților unor echipe sau a unor sportivi participanți într-o întrecere oarecare, că el reflectă, cu destulă fidelitate, ordinea valorilor, le ierarhizează meticulos. Finalele campionatului republican de gimnastică pentru juniori, disputate la Timișoara, nu puteau face, normal, excepție de la această, să-i zicem, regulă. Pe primele locuri ale clasamentelor întîlnim acele selecționate de regiuni unde antrenorii și profesorii de educație fizică muncesc cu pasiune, pun suflet în activitatea lor, cresc cu grijă și migală „schimbul de mîine" al gimnasticii noastre: Bacău, Cluj, orașul București. Te gîndești imediat la munca unor antrenori ca Maria Ionescu, Marcel Duncan, soții Marina și Mircea Bibire, Dionisie Szabo, Petre Sacerdoțeanu, Alfred Molnar, Cornel Atanasiu, Victor Cibi, Mircea Bădulescu și constați că clasamentul este „corect". Dar, la o a doua lectură a lui, observi și unele absențe, îți dai seama că regiuni în care gimnastica are deja rezultate remarcabile lipsesc nu numai de pe locurile fruntașe, ci și, în general, din competiție. Nedumerirea devine și mai mare cînd vezi că pe lista celor ce absentează apar numele regiunilor Oltenia, Iași și Argeș, care fie că au dat țării în anii din urmă juniori de ridicată valoare (chiar membri ai loturilor reprezentative), fie că au obținut rezultate satisfăcătoare în întrecerile de copii și juniori. Îi cunoști pe antrenorii și profesorii care lucrează în aceste regiuni (doar lipsa de spațiu te obligă să amintești numele numai a cîtorva dintre ei — Marcel Mărășescu, Constantin Luca, Constantin Costea, Octav Ungureanu, Doina Feurdean), știi că doreau cu toții să se înscrie în circuitul competitiv al țării și nu poți înțelege, cu atît mai mult, motivele pentru care au putut absenta de la o asemenea întrecere-bilanț.

Firește, problema prezentînd o importanță majoră nu ne putea lăsa indiferenți. Ne-am interesat de cauzele pentru care un grup de antrenori și profesori (împreună cu elevii lor — gimnaști) nu s-au prezentat să-și susțină cel mai important examen sportiv al anului și am aflat lucruri pe cît de surprinzătoare, pe atît de grave: forfait-ul echipelor amintite a fost rezultatul unor incalificabile neglijențe chiar din partea acelora care ar fi trebuit să se preocupe în primul rînd ca gimnaștii să fi putut participa la finală — organele sportive regionale Oltenia, Argeș și Iași!

Da, chiar ele au contribuit — printr-o atitudine pe care cu greu o poți explica — la absența reprezentanților lor din linia I a gimnasticii noastre.

Auziți dv., regiunea Oltenia n-a putut alinia o echipă la faza de zonă a campionatelor de juniori! În Craiova ființează trei puternice secții de gimnastică: la Electroputere, la Școala sportivă, la Liceul cu program de educație fizică (alta se află la Școala sportivă din Tr. Severin) și nu se găsesc șase gimnaști și șase gimnaste care să apere cinstea regiunii Oltenia. De necrezut. Și dacă acceptăm totuși că realitatea este aceasta, ne îngăduim să întrebăm: unde au fost îndrumarea și controlul organului regional, care cunoaște din vreme programul competițional la toate ramurile sportive, care trebuie să supravegheze zi de zi modul cum lucrează antrenorii, să-i întrebe în permanență de pregnanță rezultatele muncii, să-i tragă la răspundere atunci cînd nu-și fac datoria? Răspunsul vine firesc: au fost absente! Și tare am fi curioși să aflăm cum apreciază tov. Augustin Brînduș, președinte al C.R.E.F.S. Oltenia, absența spiritului de datorie ce se manifestă atît de pregnant la colaboratorii săi cei mai apropiați.

Regiunile Argeș și Iași au rezolvat problema mai „simplu": au uitat să trimită organului de specialitate înscrierile în termenul fixat și au perseverat în atitudinea lor chiar atunci cînd li s-a atras, telefonic, atenția că sînt în culpă. Și în ambele cazuri s-a discutat cu oameni ce dețin importante munci de răspundere: Ion Popescu, vicepreședinte (Argeș), Nicolae Oloieru, vicepreședinte (Iași). S-au găsit oameni, bineînțeles mai jos-puși în schema organizatorică, asupra cărora a fost aruncată vinovăția, dar copiii din regiunile respective nu au reușit prin aceasta să participe la finalele de gimnastică. Prin grija federației de specialitate, cîțiva — cei mai buni — au fost totuși invitați, dar în felul acesta n-a fost rezolvat cîtuși de puțin fondul problemei.

Și astfel, trei selecționate de regiuni au absentat de la finalele unui campionat republican, trei echipe lipsesc din clasamentele unei întreceri de anvergură națională din cauza absenței spiritului de răspundere la unii activiști sportivi cu însemnate munci de răspundere din Craiova, Pitești și Iași.

Cum să calificăm, oare, această absență?

Constantin MACOVEI

SPORT LA... ...ȘI LA

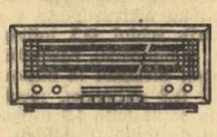

Ora 13,30 — pe programul I — transmisie de la stadionul Republicii, meciul de fotbal Rapid București — Juventus Torino („Cupa campionilor europeni" — partidă retur).

Ora 20,03 — pe programul I — „Radiomagazin sportiv".

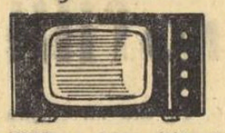

Ora 13,25 — transmisie de la stadionul Republicii, meciul de fotbal Rapid București — Juventus Torino.

Ora 19,45 — transmisie de la sala Floreasca, repriza a II-a a meciului de baschet Dinamo București — All' Onestà Milano („Cupa cupelor" — partidă retur).

LA CINEMATOGRAFUL PATRIA DIN CAPITALĂ

ANOUK AIMÉE | JEAN-LOUIS TRINTIGNANT

apar în

UN BĂRBAT ȘI O FEMEIE

UN FILM DE CLAUDE LELOUCH

Film distins cu:
— Palme d'or la Cannes 1966
— Oscar 1966 pentru cel mai bun scenariu după o operă literară
— Oscar 1966 pentru cel mai bun film străin
— Premiul O.C.I.C. — Cannes 1966
— Premiul Comisiei Superioare Tehnice — Cannes 1966

Scrisoare din Montevideo

FRĂMÎNTĂRI ÎN FOTBALUL URUGUAYAN

Deși destul de onorabil reprezentat la ultimele campionate mondiale, Uruguayul nu a trăit totuși momente de satisfacție deplină la încheierea campionatelor din Anglia. Înflăcărații suporteri uruguayeni își doreau, firește, echipa pe cea mai înaltă treaptă a podiumului.

O dată cu noua ediție a campionatului național au sporit și nemulțumirile, au început frămîntările. Se pare că jucătorii naționalei au „importat" jocul în forță de la Londra, care amplificat la temperamentul lor latin a făcut ca nota spectaculară a jocurilor să scadă vertiginos. Acum, cînd campionatul nostru este încheiat, presa sportivă rezervă spații mari, pagini întregi problemelor majore ale fotbalului uruguayan. Dintre toate, cele mai semnificative ni se par acelea în care înșeși marile noastre vedete se referă la unele aspecte de bază ale fotbalului, în cadrul unor interviuri. Ziarul „EL PAIS"-MONTEVIDEO a publicat la interval de o săptămînă două asemenea interviuri: unul cu Alberto Pedro Spencer, iar celălalt cu Jose Francisco Sasia, fost jucător la Penarol, actualmente la Defensor, prezent în echipa Uruguayului la ultimele două campionate mondiale.

Am desprins din acestea cîteva aprecieri care dezvăluie parte din racilele fotbalului uruguayan, dar care, se pare, capătă, pe alocuri, un caracter universal.

Jocul dur, „filoxera" fotbalului actual

Lupta acerbă pentru puncte dezlănțuie forțele mai mult decît trebuie, jocul degenerează și, de cele mai multe ori, cad victime tocmai marile vedete. Din păcate, la baza multor accidente stă elementul intenționat, ceea ce dă, firește, o notă de gravitate actului în sine. În legătură cu aceasta, Spencer afirmă: „Nimănui nu-i place să fie lovit pe nedrept. Există diferite moduri de a faulta. A te agăța de tricoul adversarului e una, iar a veni pe la spate și a-l lovi e cu totul altceva". *Continuîndu-și ideea, Spencer apreciază că o mare parte din vină aparține arbitrilor, care permit uneori adevărate acte huliganice. El își exemplifică afirmația cu un caz din activitatea sa. Iată cum îl descrie:* „Anul trecut, am jucat cu Real Madrid și am avut un incident cu Pachin. După un schimb de palme, eu m-am trîntit la pămînt. Arbitrul l-a eliminat pe Pachin. Am simulat. Vina e a arbitrului că n-a știut. Arbitrii sînt cei care dau tonul unei partide și se impune ca ei să aprecieze corect situația".

Lui Sasia i s-a pus întrebarea dacă consideră că atitudinile negative pe terenul de sport sînt în funcție de victorie sau înfrîngere. Răspunsul lui a fost: „Orice lucru își are limitele sale. Cînd echipa pierde, este necesar să se găsească un vinovat, chiar și piciorul adversarului dacă e nevoie. Cînd se cîștigă, totul e, însă, bine"

Marile vedete se plîng, așadar, de jocul dur. Și au dreptate să o facă. Pele a încheiat două campionate mondiale în apropierea medicilor, Eusebio (la Sofia) a rămas în teren numai datorită deosebitei sale voințe. Și exemplele ar putea continua. Oare alte mijloace pentru marcarea vedetelor nu mai există? Trebuie găsite. Altfel... oferim ofrandă pe altarul rezultatului pe cei mai iluștri jucători. Și nu este echitabil.

Organizarea — cheia succeselor

Atît Spencer cît și Sasia consideră că ceea ce determină victoria unei echipe este, în primul rînd, o judicioasă organizare a jocului echipei respective. Spencer spune: „Succesele lui Penarol (campioană a Uruguayului, cîștigătoare a „Cupei Americii" și a „Cupei intercontinentale") se datoresc în primul rînd unei bune organizări, privită sub toate aspectele. Cel puțin de la sosirea mea, totul a avut un caracter planificat. Cînd am venit în Uruguay, Penarol cîștiga și continuă să cîștige și azi. Buna organizare ține, în primul rînd, de calificarea antrenorului. Aceasta pentru că forma superioară a organizării se manifestă în jocul echipei". *Pe aceeași temă, Sasia intră și mai în profunzimea problemei:* „Antrenorul este acela care stabilește cadrul de joc al echipei. Rețetele le dă însă în teren conducătorul tehnic al echipei. Este la fel de necesar ca o echipă să aibă un conducător de joc, un creier, după cum o navă are nevoie de un comandant. La noi, ca și în întreaga lume, sînt mulți tehnicieni care îndeplinesc foarte bine rolul de conducător de joc. Misiunea lor este extrem de dificilă: ei trebuie să vorbească limba înțeleasă de fiecare jucător".

Antrenorul este apreciat ca un specialist, care, receptiv la sugestiile amatorilor de sport, los aficionados, își formează totuși o concepție proprie. Sasia: „Tehnicienii nu trebuie să se ia după himere. Ei pot strînge opinii, dar să nu li se subordoneze. Himerele sînt cel mai de temut dușman al fotbalului. Uruguayul are 3 milioane de locuitori și aș putea spune că și 3 milioane de tehnicieni".

În cursul acestor discuții au fost de asemenea ridicate și probleme legate de baza materială a activității fotbalistice uruguayene, precum și alte aspecte, toate privite și analizate prin prisma necesității de a se îmbunătăți și perfecționa ceea ce s-a realizat pînă acum. Los aficionados nu pot fi dezamăgiți...

Iată doar cîteva din problemele ce frămîntă fotbalul uruguayan, la care sînt chemați să răspundă tehnicieni, jucători, spectatori. Viitorul va demonstra dacă soluțiile propuse sînt cele mai judicioase.

J. P. SARTO

Fază din derbiul campionatului uruguayan de fotbal Penarol — Nacional (2—2). În clasamentul final al campionatului, Penarol (33 p) termină la distanță față de tradiționala sa rivală (26 p)

„Indicele Damiot" și... ierarhizarea halterofililor

Recent, la Lyon, halterofilul Jean Paul Fouletier a stabilit un nou record francez la categoria grea. Cu 165 kg la împins, 150 la smuls și 185 la aruncat, el devine al 20-lea dintre atleții care au totalizat jumătate de tonă la triatlon. Poate că locul ocupat în ierarhia celor mai puternici ridicători de pe glob este încă modest. Dar, în patria sa, rotunda cifră de 500 kg a stîrnit un val de entuziasm. În sufletele iubitorilor sportului din Franța, recordul a născut speranțe pentru rezultate superioare, care să-l urce pe Fouletier pe o treaptă mai înaltă a scării greilor. Aceasta, bineînțeles, într-un viitor pe care admiratorii săi îl doresc cît mai apropiat.

Iată însă că un amator de sport din Bordeaux, Damiot, s-a hotărît să o ia înaintea timpului. Dintr-un foc, el l-a făcut pe Jean Paul să progreseze 13 locuri, trecîndu-l direct pe poziția a șaptea. Cum a reușit să-i asigure recordmanului francez un atît de brusc salt spre glorie? Foarte simplu:

Pornind de la premisa (interesantă, după părerea noastră), că actualmente — datorită inexistenței unei limite superioare a categoriei — ierarhizarea greilor este nedreaptă, dl. Damiot a alcătuit și a trimis cotidianului parizian „l'Equipe", al cărui fervent colaborator este, clasamentul ridicătorilor de peste 500 kg, întocmit printr-un calcul propriu, foarte original. Prin împărțirea totalului realizat de sportiv la rădăcina pătrată a greutății sale corporale, se obține un număr (denumit de ziarul parizian „indicele Damiot") pe baza căruia se poate alcătui un clasament — după spusele autorului — cu adevărat echitabil.

Fouletier (105 kg) este situat la locul 7, datorită unui „indice Damiot" de 48,56.

De remarcat că Leonid Jabotinski, întrucît apasă pe cîntar

Jan Talts, pe care „indicele Damiot" îl situează pe primul loc în ierarhia mondială a halterofililor

Foto: Sovetski Sport

156 kg, are un „indice Damiot" de 46,68, care-l clasează abia pe locul 181. Recordmanul mondial are înainte o serie întreagă de halterofili. Primul loc al clasamentului revine semigreului sovietic Jan Talts. Lui i s-a calculat un indice de 52,96 (502,5 kg ridicate, la o greutate corporală de sub 90 kg!). În încheierea articolului, „l'Equipe" semnalează că, de fapt, „nu este vorba decît de un joc și Jabotinski rămîne totuși cel mai puternic, cu recordul absolut de 590 kg".

Oricum, zelul domnului Damiot din Bordeaux rămîne lăudabil. Ce ne facem însă noi? Recordul republican este de 467,5 kg, iar deținătorul său, Gheorghe Mincu, cîntărește aproape 140 kg! Ce indice am putea născoci, pentru a-l face să urce mai rapid treptele ierarhiei?

Adrian IONESCU

★

Clasamentul halterofililor de peste 500 kg, întocmit după „indicele Damiot": 1. Talts (U.R.S.S.) 52,96. 2. Bednarski (S.U.A.) 51,72. 3. Vlasov (U.R.S.S.) 50,87. 4. Batișev (U.R.S.S.) 50,21. 5. Schemanski (S.U.A.) 49,70. 6. Rieger (R.D.G.) 49,58. 7. Fouletier (Franța) 48,56. 8. Reding (Belgia) 48,43. 9. Medvediev (U.R.S.S.) 48,38. 10. Diacenko (U.R.S.S.) 48,30. 11. Ponomarenko (U.R.S.S.) 47,89. 12. Bradford (S.U.A.) 47,79. 13—14. Poliakov (U.R.S.S.) și Lindroos (Finlanda) 47,67. 15. Kool (U.R.S.S.) 47,46. 16. Riabokon (U.R.S.S.) 47,05. 17. Varona (Cuba) 46,86. 18. Jabotinski (U.R.S.S.) 46,68. 19. Pickett (S.U.A.) 46,51. 20. Ecser (Ungaria) 46,37.

Actualitatea internațională

În școlile din Uniunea Sovietică: sportul pe același plan cu celelalte discipline de învățămînt

În școala sovietică educația fizică se află pe același plan cu studiul limbii natale, al literaturii, fizicii, matematicii și al altor obiecte. Ea este inclusă în programa școlară și reprezintă obiect obligatoriu pentru toți elevii, cu excepția, firește, a acelora cărora medicii le interzic, din motive de sănătate, să practice exercițiile fizice. Dar, chiar și aceștia sînt scutiți numai de lecțiile generale; ei alcătuiesc o grupă specială și, sub riguroasa supraveghere a unor medici specialiști, execută în mod individual anumite programe de educație fizică.

Se poate spune că educația fizică în școli a fost ridicată în țara noastră la rangul de politică de partid și de stat.

Cunoștința cu educația fizică se face, practic, în școlile sovietice chiar din clasa întîi. Desigur, în primele clase lecțiile de educație fizică nu sînt predate de profesori specialiști, ci de învățători. Copiii încep lecțiile zilnice cu o înviorare de dimineață și fac încălzire în orele de caligrafie. De două ori pe săptămînă, cîte 45 de minute, elevii participă la jocuri distractive, fiecare la ramura sportivă pentru care simte mai multă atracție, timp în care ei își însușesc deprinderi fizice elementare, iar o dată pe lună o zi de școală este rezervată exclusiv educației fizice. Ea este intitulată „Ziua sănătății", iar școlarii, însoțiți de învățători, pleacă în excursii la marginea orașului, stau în aer liber, se joacă, se întrec în competiții simple, se plimbă.

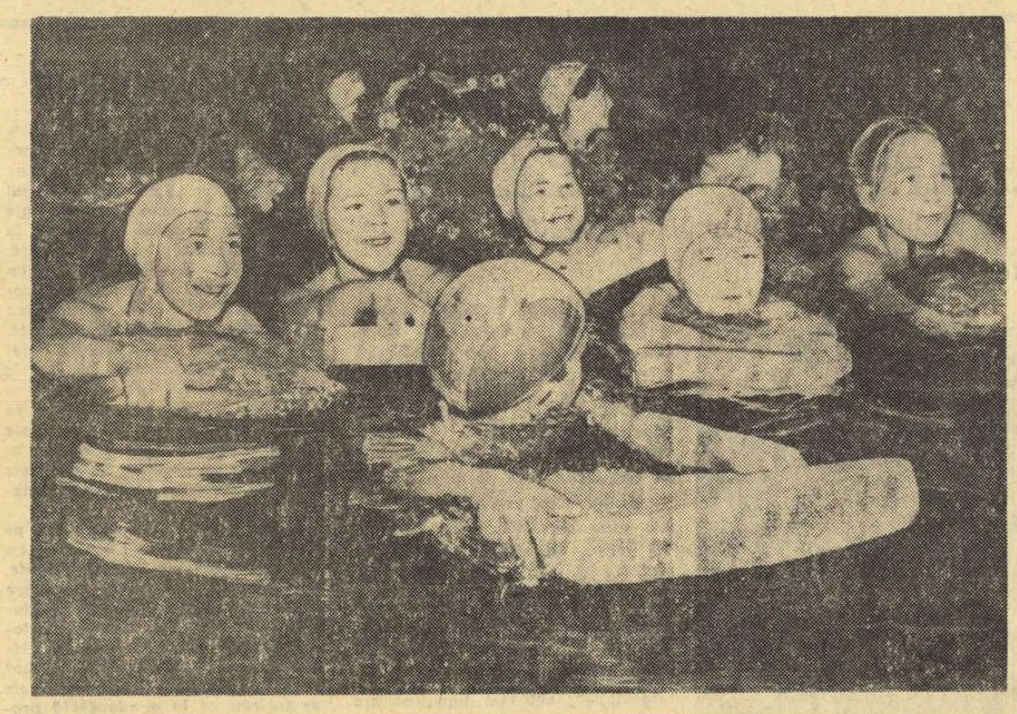

„Palatul sporturilor de apă" din Moscova este zilnic loc de întîlnire pentru numeroși școlari care au îndrăgit înotul

Foto: TASS

Începînd din clasa a IV-a, educația fizică este predată de profesori specialiști, absolvenți ai unor școli medii sau superioare de educație fizică (În U.R.S.S. sînt 16 institute de cultură fizică și 56 facultăți de educație fizică pe lîngă institutele pedagogice, care pregătesc specialiști de înaltă calificare).

În programa școlară sînt prevăzute cîte două lecții obligatorii de educație fizică pentru toate clasele (durata unei lecții — 45 de minute). În raport de starea timpului și de sezon, ele se desfășoară fie în sală, fie în aer liber. Profesorul de educație fizică, la fel ca și colegii săi de la alte discipline, acordă elevilor note care sînt trecute săptămînal în „carnetul de frecvență", iar la finele anului școlar se stabilește media generală la educația fizică. Dacă acest calificativ este necorespunzător, elevul nu poate promova clasa. În prezent, nota de la educația fizică se trece și în diploma de absolvire a școlii medii, astfel că poate aspira la medalia de aur sau de argint numai acel absolvent care are calificativul „excelent" sau „bine" la educația fizică.

Pînă nu de mult, o mare frînă în dezvoltarea activității sportive în școli era lipsa de săli de sport și terenuri. Guvernul U.R.S.S. a adoptat o hotărîre specială, prin care sovietele locale și secțiile de învățămînt au fost obligate să asigure construirea numărului necesar de terenuri de sport. Ca urmare, în prezent, în toate școlile din Uniunea Sovietică, cu foarte puține excepții, au fost create condiții bune pentru practicarea educației fizice și a sportului, fapt ce a influențat în mod favorabil rezultatele sportive ale școlarilor. Iată cîteva date statistice care confirmă aceasta: în 1949 în secțiile sportive ale școlilor figurau 4 875 400 tineri din care 102 000 aveau categorie de clasificare; în 1965 cifrele au fost de 20 milioane și, respectiv, 3 200 000.

Ancheta noastră internațională

Activitatea sportivă extrașcolară are la bază principiul opțiunii libere a elevului. El stabilește singur ramura sportivă căreia îi dedică timpul său liber. Desigur, cel mai adesea această alegere este făcută împreună cu profesorul de educație fizică. Acesta, în timpul lecțiilor, stimulează gustul elevilor pentru sport și îi călăuzește pe copii în direcția acelui sport care e cel mai apropiat de posibilitățile lor. Consiliul sportiv, ales de către elevi, conduce întreaga activitate sportivă extrașcolară din unitățile noastre de învățămînt. În acest consiliu profesorii au doar drept de vot consultativ. În schimb, ei conduc activitatea de bază în ce privește pregătirea tehnică și antrenamentele, în mod voluntar. Consiliul sportiv se îngrijește de folosirea sălilor de sport, a terenurilor, a inventarului, organizează întrecerile între clase, decerne diplome învingătorilor și cupe transmisibile echipelor clasate pe primele locuri. De asemenea, el alcătuiește echipele reprezentative ale școlii în vederea participării la fazele raionale, orășenești și republicane ale întrecerilor pe asociație (în fiecare republică există cîte o asociație sportivă pentru școlari: „Iunost" în R.S.F.S.R., „Smena" în Ucraina etc.).

Ce ramuri sportive se bucură de cea mai mare popularitate în rîndurile școlarilor din U.R.S.S.? Ele sînt foarte multe, în orice caz peste 30. Dintre acestea, pe primul plan se află atletismul (în 1966 în secții au activat peste 4 milioane școlari), schiul (3,2 milioane), voleiul (3 milioane), baschetul (2,3 milioane), turismul (2 milioane), fotbalul (1,8 milioane), jocul de șah și de șașki (cîte 1,5 milioane), tenisul de masă (1 milion), gimnastica (900 000). Aceste cifre se referă numai la acei elevi care participă cu regularitate la activitățile secțiilor din școli, dar amatori de fotbal și volei sau de hochei sînt, evident, mult mai mulți. Despre aceasta vorbesc convingător rezultatele tradiționalelor întreceri „Mingea de piele" și „Pucul de aur". Ele angrenează echipe de stradă sau de cartier din întreaga țară. Anul trecut, la aceste concursuri au participat peste 10 milioane de copii.

O mare importanță se acordă în țara noastră școlilor sportive de elevi. În aceste școli, băieții și fetele, sub conducerea unor antrenori experimentați, parcurg pas cu pas drumul spre înalta măiestrie sportivă. De regulă, școlile sportive se formează și își desfășoară activitatea prin grija organelor de învățămînt sau a cluburilor sportive, care asigură mijloacele materiale ale acestor unități. Toate au un profil bine determinat, în sensul că elevii se specializează într-o singură ramură sportivă. Procesul de învățămînt este gratuit, dar poate întra aici numai acel elev care are note bune la învățătură și trece cu succes un examen sportiv special. În prezent, în U.R.S.S. sînt aproximativ 3 000 de școli sportive la 33 de ramuri sportive, frecventate de circa un milion de copii.

Multe din succesele sportului sovietic se datorează, fără îndoială, școlilor sportive, care au pregătit și educat o întreagă pleiadă de sportivi străluciți, între care Larisa Latînina, Valeri Brumel, Galina Zibina, Iuri Vlasov, Vasili Smislov, Mihail Tal. Cu puțin timp în urmă au intrat în școala sportivă Galina Prozumenșcikova și Natalia Kucinskaia iar în prezent numele lor sînt cunoscute pe întreg globul, aceste sportive fiind apreciate — pe bună dreptate — printre cele mai bune din lume.

Să subliniem, în încheierea acestor rînduri dedicate sportului școlar sovietic, că scopul principal al activității de educație fizică și sport în școlile noastre este întărirea sănătății școlarilor, desăvîrșirea pregătirii lor fizice, formarea la tînăra generație a unor înalte calități morale, de adevărați constructori ai societății comuniste.

Gheorghi KONOVALIUK
comentator sportiv al A.P.N.

Turneul internațional de handbal de la Tbilisi

MOSCOVA. — În cadrul turneului internațional masculin de handbal de la Tbilisi, echipa Ungariei a obținut o nouă victorie, de data aceasta în dauna selecționatei de tineret a U.R.S.S., pe care a învins-o cu scorul de 29—20 (15—10).

Într-un alt joc, reprezentativa de tineret a Cehoslovaciei a dispus cu scorul de 23—21 (11—13) de echipa R.S.S. Gruzine.

Înaintea ultimei etape a turneului, clasamentul este următorul: *1. Ungaria 7 puncte; 2—3. Iugoslavia, Cehoslovacia (tineret) 5 puncte; 4—5. Polonia, U.R.S.S. (tineret) 3 puncte; 6. R.S.S. Gruzină 1 punct.*

MARK SPITZ ȘI DEBBIE MEYER — CEI MAI BUNI ÎNOTĂTORI AI ANULUI

NEW YORK (Agerpres). — Revista americană de specialitate „Swimming World" a desemnat pe Mark Spitz și pe Debbie Meyer drept cei mai buni înotători ai anului. Înotătoarea californiană Debbie Meyer, în vîrstă de numai 15 ani, deține în prezent cele mai bune performanțe mondiale în probele de 400 m, 800 m și 1500 m liber, iar Mark Spitz este recordman mondial în probele de 100 m și 200 m fluture.

Titlurile de cei mai buni înotători europeni ai anului au fost atribuite olandezei Ada Kok și lui Roland Mathes (R. D. Germană).

Pregătirile pentru J.O. de la Grenoble au decurs perfect

GRENOBLE. — Recent, 120 de ziariști francezi și străini au vizitat instalațiile de la Grenoble și din celelalte stațiuni unde vor avea loc Jocurile Olimpice de iarnă. Părerea generală este că pregătirile au decurs perfect, organizatorii prezentînd un „echipament sportiv" de prim rang. Din punct de vedere al construcțiilor tehnice (exceptînd pista de bob), totul este pus la punct și se așteaptă doar zăpada care de altfel a și acoperit unele pîrtii. Cazarea concurenților va fi asigurată în condiții bune, iar în ce privește turiștii, mai sînt încă 8 000 de paturi disponibile la Grenoble și în împrejurimi.

Specialiștii lucrează acum la amenajarea pîrtiei de bob, care va fi prevăzută cu o instalație de gheață artificială pentru a preveni orice surpriză.

Raliul automobilistic al Etiopiei

Raliul automobilistic al Etiopiei, desfășurat pe un traseu în lungime de 3 000 km, s-a încheiat cu victoria echipajului sovietic Serghei Tenișev-Valentin Kislici. În vingătorii au concurat pe o mașină „Volga". În general, traseul acestei competiții a fost deosebit de dur, astfel că din 34 de echipaje care au luat startul numai 18 au terminat cursa.

TIMP DE 2 LUNI,

Echipa de box a Mexicului va evolua în Europa

CIUDAD DE MEXICO. — Echipa olimpică de box a Mexicului va întreprinde, începînd de la 15 decembrie, un turneu de două luni în Europa. Aceasta va fi cea mai importantă etapă a pregătirii boxerilor mexicani în vederea Jocurilor Olimpice de vară din anul 1968.

Echipa ce va face deplasarea în Europa are în frunte pe Richardo Delgado, Antonio Roldan, Jorge Luevano, Juvencio Martines, Antonio Duran și Alfonso Ramires, cîștigători la întrecerile preolimpice, la jocurile pan-americane și la campionatele naționale. Prima escală a boxerilor mexicani va fi Varșovia, după care ei vor susține meciuri la Moscova, Leningrad, Köln, Roma și Paris.

Santana învins de Taylor!

Echipa Spaniei, eliminată din competiția europeană de tenis pe teren acoperit

STOCKHOLM, 12. — A doua întîlnire semifinală din cadrul competiției europene de tenis pe teren acoperit a opus formațiile Angliei și Spaniei s-a încheiat cu o dublă surpriză: echipa Spaniei, finalistă a „Cupei Davis", a fost învinsă cu 2—1, iar Santana a pierdut în fața lui Taylor. În prima partidă de simplu, Roger Taylor l-a întrecut cu 11—9, 6—2 pe Manuel Santana. Al doilea punct al englezilor a fost realizat de Bobby Wilson, învingător cu 4—6, 6—4, 6—2 în fața lui Juan Gisbert. Proba de dublu a revenit cuplului spaniol Arilla—Orantes, care a dispus cu 4—6, 6—3, 6—4 de Taylor—Cox.

În finala competiției, echipa Angliei va întîlni selecționata Suediei.

ROGER TAYLOR

telex — radio — telefon

Flacăra olimpică ce va arde în timpul Jocurilor Olimpice de iarnă de la Grenoble va fi aprinsă sîmbătă 16 decembrie pe „altarul lui Zeus" din străvechea localitate grecească Olimpia. După ceremonia tradițională, „focul sacru" va fi transportat cu avionul în orașul Larissa (Grecia Centrală) și mai departe cu automobilul pînă în satul Vrysopoulos de la poalele muntelui Olimp. Duminică 17 decembrie, va avea loc o altă festivitate, în cadrul căreia schiorii vor purta flacăra olimpică pînă în vîrful muntelui, la altitudinea de 2 910 m. La 18 decembrie, flacăra va fi adusă la Atena, unde va rămîne o noapte, arzînd, pe stadionul Olimpic din Capitala Greciei. A doua zi, ea va fi înmînată delegaților Comitetului olimpic francez, care o vor duce cu avionul la Paris.

■

La Reykjavik s-au întîlnit într-un meci internațional amical selecționatele masculine de handbal ale Islandei și Cehoslovaciei (campioană mondială). La capătul unui joc spectaculos, victoria a revenit campionilor mondiali cu scorul de 19—17 (9—7).

■

Cursa internațională automobilistică de șase ore, desfășurată în împrejurimile orașului Caracas, a fost cîștigată de echipajul Armando Captiles-Alfredo Atencion (Venezuela). Întrecerea disputată pe un circuit în lungime de 2,700 km a fost urmărită de peste 50 000 de spectatori. Învingătorii, conducînd o mașină „Porsche 906", au străbătut în șase ore 696,600 km cu o medie orară de 116,160 km.

■

Campionatele R. D. Germane la patinaj artistic, desfășurate la Werner-Seelenbinder-Halle din Berlin, s-au încheiat cu victoria Gabrielei Seifert (la feminin) și a lui Gunter Zoller (la masculin).

Întîlnirea internațională de gimnastică artistică desfășurată la Moscova între reprezentativele U.R.S.S. și Bulgariei s-a încheiat cu victoria gazdelor, învingătoare cu 144,40—142,95 p. La individual, pe primele două locuri, cu un punctaj egal (29,05 puncte) s-au clasat sportivele sovietice Elena Karpuhina și Liubov Sereda.

■

Cu prilejul unei gale pugilistice desfășurate la Paris, boxerul francez Marcel Cerdan jr. (categ. semimijlocie) l-a învins la puncte după 10 reprize pe americanul Tommy Garrison.

■

Înotătorul american Don Schollander a realizat în proba de 500 yarzi liber 4:46,1 (rezultat superior cu o zecime de secundă celei mai bune performanțe mondiale care îi aparținea). John Nelson a fost cronometrat pe distanța de 1 000 yarzi cu timpul de 10:08,5.

■

La Harkov a început cea de-a 35-a ediție a campionatului de șah al U.R.S.S. Iată cîteva dintre rezultatele înregistrate în primele două runde: **runda I:** Tal — Kiarner 1—0; Polugaevski — Lutikov 1—0; Lukin — Nejmeldinov 1—0; Borisenko — Furman 1—0; **runda a II-a:** Tal — Cistiakov 1—0; Taimanov — Levin 1—0; Vasiukov — Gurghenidze 1—0; Polugaevski — Nikitin 1—0. În clasament conduc marii maeștri Tal și Polugaevski, cu cîte 2 puncte.

★

A început și o nouă ediție a campionatului unional feminin de șah. În prima rundă a turneului, care se desfășoară la Soci, fosta campioană mondială Olga Rubțova a pierdut în mod surprinzător la Nina Gordon, o tînără șahistă în vîrstă de 18 ani.

Redacția și administrația: București, str. Vasile Conta nr. 16, telefon 11.10.05, interurban 72 și 286. Telex: sportrom buc. 180. Tiparul: I. P. „Informația" str. Brezoianu 23—25.

ANUL XXIII
Nr. 34 (5463)
JOI
14 DECEMBRIE 1967
4 pagini 30 bani

PROLETARI DIN TOATE ȚĂRILE, UNIȚI-VĂ!

sportul

ZIAR AL CONSILIULUI NAȚIONAL PENTRU EDUCAȚIE FIZICĂ ȘI SPORT

Unicul gol înscris de Juventus la Torino a rezistat ieri la București

Rapid — Juventus 0-0

Rapid nu va juca în sferturile de finală ale „Cupei campionilor europeni". Fotbaliștii torinezi vor merge mai departe și aceasta se datorează faptului că au știut să-și păstreze minimul avantaj (un singur gol !) luat la 29 noiembrie pe „Stadio Comunale" din Torino.

Cum a fost posibil acest lucru, acum cînd feroviarii erau atît de aproape de a realiza acest vechi deziderat al iubitorilor de fotbal din țara noastră ? În primul rînd, pentru că rapidiștii deși s-au năpustit spre poarta adversă, asaltînd-o din toate părțile, creînd adevărate momente de derută în careul oaspeților, fiind mereu la un pas de a înscrie (pas pe care nu l-au făcut pînă la sfîrșit), toate acțiunile lor au fost lipsite de luciditatea și calmul necesar. Deobicei aceasta se numește lipsa preocupării pentru organizarea jocului. Fazele de gol ale Rapidului au fost multe dar insuficient pregătite și tocmai de aceea omul care trebuia să finalizeze n-a ajuns la timp sau a avut poziția convenabilă pentru a-l învinge pe Anzolin. Scriind aceste lucruri, ne gîndim la fazele din repriza secundă, cînd toți cei prezenți pe stadionul Republicii așteptau golul. Dar Ionescu, Codreanu sau Dan nu reușeau să înscrie.

O veche eroare a fotbaliștilor noștri (frecventă și cu prilejul altor partide) a constat în faptul că au mizat, în bună măsură, pe forță, socotind-o argumentul suprem în dispută. Or, ieri, ca și altădată, adversarii s-au dovedit cel puțin egali din acest punct de vedere, cîștigînd chiar majoritatea duelurilor directe și terminînd destul de proaspeți. Rezolvările de această manieră au făcut ca finalul meciului să-i găsească pe Ionescu și pe Codreanu vlăguiți, incapabili să încheie corect niște acțiuni, destul de bine concepute la mijlocul terenului.

Poate că ar mai fi și alte lucruri de spus, dacă am încerca să explicăm pe deplin insuccesul feroviarilor. Pentru că, deși ieri nu au părăsit terenul învinși, ei au fost totuși eliminați din competiție. Dincolo de orice explicații, am dori însă să subliniem faptul că, exceptîndu-l pe Dumitriu II, toți ceilalți jucători bucureșteni au luptat din răsputeri, s-au străduit tot timpul, dăruindu-se total luptei pentru calificare. Dar, repetăm : fără luciditate și calm eforturile lor nu puteau avea alte efecte.

Oaspeții nu și-au confirmat faima la București, dar și-au realizat scopul propus. Este adevărat că pentru aceasta, în unele momente (și nu puține), ei au apelat nu atît la fotbal, cît la soluții „rugbistice", căutînd să obțină tușe cît mai lungi ! Bercellino, Castano sau Salvadore au realizat în acest joc degajări care l-ar fi făcut să pălească de invidie pe Penciu.

Că fotbaliștii italieni au jucat nu o dată dur este — dacă vreți — într-o măsură — de înțeles. Ei aveau de apărat un avantaj fragil și pentru aceasta s-au arătat dispuși la orice. N-am înțeles,

Călin ANTONESCU
Valentin PĂUNESCU

(Continuare în pag. a 3-a)

Steaua — F.C. Valencia astăzi în „Cupa cupelor"

Astăzi, pe stadionul Republicii, de la ora 13,30 — închidere de stagiune fotbalistică pentru amatorii sportului cu balonul rotund din Capitală. Echipa Steaua întîlnește pe F. C. Valencia, într-o partidă revanșă contînd pentru turul II al „Cupei cupelor".

STEAUA : SUCIU (HAIDU) — SĂTMĂREANU, JENEI, D. NICOLAE (HĂLMĂGEANU), HĂLMĂGEANU (ROTARU) — NEGREA, DUMITRU POPESCU — SORIN AVRAM, CONSTANTIN, SOO, VOINEA.

F. C. VALENCIA : ABELARDO — ARNAL, VIDAGANY, MESTRE, ROBERTO — POLI, GUILLOT — WALDO, ANSOLA, PAQUITO, CLARAMUNT.

Meciul va fi condus de o brigadă de arbitri iugoslavi : MILOVOJE GOGULOVIC (la centru), BRANISLAV RADUNOVIC și DESIMIR PAVICEVIC.

(Citiți în pagina a 6-a, avancronica noastră).

Min. 52 : Una din marile ocazii ratate. După o foarfecă, Ionescu, Castano, Anzolin și Leoncini privesc încordați balonul care va trece pe lîngă bară, în timp ce Năsturescu scoate parcă un strigăt de durere.

MIRACOL COTIDIAN

În controversa fără ieșire — după cît se pare — a felului cum trebuie să comunice un antrenor cu elevul său, nu vrem să intervenim. Cel puțin nu acum. Am bate la o ușă închisă. Unii pretind că un antrenor bun este numai acela care a fost sportiv de performanță, un teoretician care poate arăta și practic cum se execută orice procedeu tehnic. Alții pun bază exclusiv pe calitățile pedagogice ale celui care transmite generațiilor noi cunoștințele sale acumulate din studiul temeinic al disciplinei respective. Ca de multe ori, în asemenea discuții, adevărul poate fi undeva între cele două păreri, sau să le cuprindă pe amîndouă.

Credem că pentru reușita unei comunicări antrenor-elev esențial este și felul CUM sînt ascultate explicațiile. Mai exact, capacitatea receptivă a materialului de modelat, a sportivului. Nici cel mai bun dascăl în sport nu va reuși să crească mari campioni din tineri fără perspectivă, după cum Rodin n-ar fi putut niciodată da forme perfecte statuii „Danaidei" fără marmura cea mai albă.

Este aci o interdependență a elementelor, strict necesară reușitei. În fond, talentul sportivului este de multe ori sinonim cu putința sa de a vedea, de a asculta cît mai bine, de a înțelege într-o clipă anume ceea ce trebuie să facă pentru a intra în rîndul inițiaților. Nu trebuie prea multe cuvinte pentru aceasta, gesturile sînt uneori de prisos, comunicarea se poate face simplu, chiar spontan.

Am asistat zilele trecute la o demonstrație convingătoare, amuzantă poate.

Cînd discul roșu-aprins al soarelui asfințește după defileul blocurilor de la Floreasca, oglinda lucie a patinoarului se împarte în zeci de figuri geometrice, cercuri legate între ele, linii mediane care măsoară axe și unghiuri. Este ora exercițiilor obligatorii, cînd sînt repetate sistematic cele 41 de figuri codificate care formează școala de concurs a patinatorilor.

Pe conturul unui 8 uriaș, trasat riguros pe gheață cu tierul compasului, o viitoare campioană a României începea să exerseze dificila figură a paragrafului-dublu-trei. Ochii antrenorului o urmăreau cu atenție. Prima mișcare greșită, prima intervenție. „Brațele mai tari !" Patinatoarea rectifică imediat, alunecînd mai departe pe traseul celor șase întoarceri. „Ridică șoldul !" Și această greșeală este sesizată de elevă, evident foarte atentă. „Întoarce privirea mai încet, cînd ajungi aci..." Totul este înțeles imediat și executat corect.

Curios... Comenzile aparțin unui antrenor care nu știe de loc românește, sînt făcute în limba sa maternă. Este Josef Sturm din Bratislava. Iar patinatoarea de 11 ani n-a învățat limba cehă. Și totuși, iată că există o înțelegere perfectă între antrenor și sportiv. Un fluid misterios face parcă legătura dintre cei doi interlocutori, comenzile n-au nevoie să fie traduse, sînt asimilate pe loc. Un gest, o intonație, un cuvînt perceptibil sînt suficiente pentru ca sportivul cu adevărat dotat să priceapă exact ce cere de la el antrenorul care îl are în grijă. Materialul răspunde perfect la intențiile mîinilor care îl modelează.

Este un număr de prestidigitație care ar avea, desigur, succes pe orice scenă. Mai mult decît atît. Un miracol. Acel miracol care face să răsară performanța în terenul rodnic al talentului.

Radu VOIA

Astă-seară, în sala Floreasca

Echipele de box ale României și Angliei își măsoară forțele

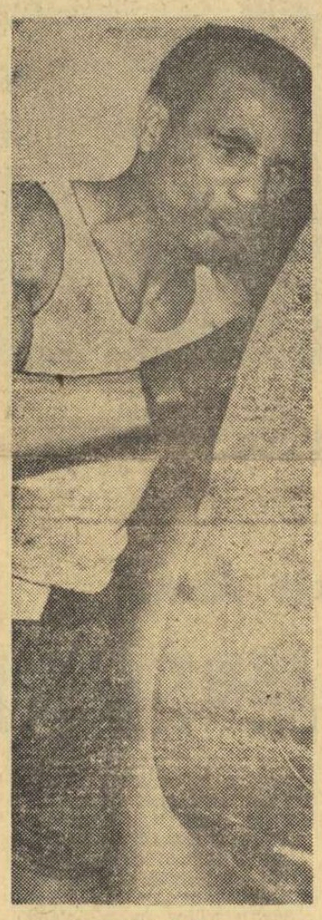

TOTTOH

Astă-seară, la ora 19, deasupra ringului instalat în sala Floreasca se vor aprinde luminile. Prilejul îl oferă întîlnirea dintre reprezentativele de box ale României și Angliei.

Oaspeții au sosit, după cum se știe, marți seara. După o odihnă binevenită, ei s-au deplasat ieri dimineață la sala Viitorul, unde au făcut un ușor antrenament. Antrenorul Williams este mulțumit de forma sportivă a elevilor săi și speră ca joi seara să obțină un rezultat bun.

În ceea ce-i privește pe boxerii noștri, antrenorii ne spun că ei se află într-o excelentă dispoziție de luptă. Ieri dimineață au făcut o baie de abur, iar azi se vor prezenta, împreună cu pugiliștii britanici, la cîntarul oficial, după care conducătorii celor două echipe vor participa la ședința tehnică.

● Este posibil ca meciul România — Anglia să nu se desfășoare, așa cum se obișnuiește, în ordinea categoriilor de greutate. Acest lucru se va stabili în ședința tehnică de azi. Oricum, se cunosc „perechile" care vor urca treptele ringului : **muscă :** Ciucă — Wenton ; **cocoș :** Giju — Taberner ; **pană :** Gorea — Cheshire ; **semiușoară :** Bădoi — Waller ; **ușoară :** Antoniu — Mccormack ; **semimijlocie :** Ghiță — Tottoh ; **mijlocie ușoară :** Covaci — Blake ; **mijlocie :** Chivăr — Maccann ; **semigrea :** Monea — Sandy ; **grea :** Mariuțan — Wells.

● **Ieri după-amiază, Ambasada Angliei a oferit un cocteil în cinstea selecționatelor de box ale României și Angliei. Au participat conducătorii, antrenorii și boxerii celor două echipe, ziariști.**

● La sediul federației de specialitate l-am întîlnit, ieri, pe Constantin Stanef, care, după cum se știe, urmează un tratament la mîna dreaptă. Afectat de faptul că nu poate să îmbrace, deocamdată, tricoul reprezentativei, Stanef ne-a rugat să transmitem colegilor săi de echipă mult succes. El a pronosticat victoria naționalei noastre, dar a ținut să facă o precizare : „la categoriile semiușoară, ușoară și semimijlocie pugiliștii britanici sînt redutabili". Deci, atenție...

● **Este posibil ca arbitrul spaniol, Rial, să absenteze de la meciul din seara aceasta, din cauza perturbărilor ce s-au produs în transporturile aeriene. În această situație „duelurile" vor fi conduse de arbitrii Desanctis (Italia), Broadhurst (Anglia), Constantin Chiriac și Marin Stănescu.**

R. CĂLĂRAȘANU

A VENIT IARNA!

Sînteți aprovizionați, sau nu, cu articole de sezon ?

Azi, în vizită la magazinul „Sport" din Brașov

O incursiune făcută la cluburile și marile asociații sportive din Brașov ne-a edificat asupra atenției pe care conducerile acestora au acordat-o pregătirii din timp a materialului și echipamentului necesar sezonului sportiv de iarnă. Magaziile cluburilor Dinamo, Tractorul, Politehnica, Steagul roșu, cea a Școlii sportive sau a asociației Armata, denotă bună gospodărire, în special schiorii cluburilor și asociațiilor amintite mai sus au materiale și echipament îndestulător, bine întreținut, care — așa cum ne declarau antrenorii respectivi — asigură participarea sportivilor la antrenamente și competiții, în condiții optime. Toate secțiile de schi au primit materiale și echipament nou, cele mai vechi fiind recondiționate pentru a fi pe deplin utile.

De la începutul acestui an, în orașul Brașov vînzarea materialelor și echipamentului sportiv a fost centralizată la magazinul „Sport", unitatea nr. 33 a O.C.L. Metalo-Chimic. Amenajat în centrul orașului, înzestrat cu o serie de articole foarte solicitate și dotat cu personal corespunzător — magazinul constituie un real sprijin în activitatea cluburilor și asociațiilor sportive și, mai ales, pentru marele public amator de sport. Dovada o constituie realizările înregistrate lună de lună. În cursul lunilor septembrie, octombrie și noiembrie magazinul „Sport" a realizat depășiri de cîte 400 000 de lei față de planul inițial.

Ca întotdeauna însă, există un dar... Responsabilul magazinului „Sport", tovarășul Iosif Both, ne spunea cu destul regret că ar fi foarte bucuros dacă ar putea pune la dispoziția cumpărătorilor articole de sezon mai variate decît cele cu care este aprovizionat deocamdată. Iată, de pildă, lipsesc schiurile din popular, sub 300 de lei și schiurile de import (iugoslave), solicitate mult de sportivi. De asemenea, cantitățile de pantaloni supraelastici sînt neîndestulătoare față de cerințe, iar calitatea unora dintre aceștia foarte slabă (este vorba de produsele fabricii de confecții din Ploiești, a căror croială lasă de dorit). Totodată, lipsesc puloverele (cu gît), pentru patinaj, din cele cu prețuri de pînă la 150 lei, precum și bocanci populari, la prețul de 240 lei. Supărarea responsabilului magazinului „Sport" merge însă mai departe. El nu se împacă de loc cu faptul că de mult timp îi lipsesc din magazin pantofii de tenis și ghetele de baschet.

Sezonul de iarnă începe. Este cazul să se ia cele mai eficiente măsuri pentru ca magazinul „Sport" din Brașov să fie aprovizionat în continuare cu tot ceea ce este necesar unei bune deserviri. Trebuie să ținem cont de volumul mare al solicitanților de materiale și echipament, consecință a activității sportive intense ce se desfășoară în orașul de la poalele Tîmpei și în perioada lunilor de iarnă.

C. GRUIA
coresp. principal

Invingînd pe All' Onestà Milano cu 94-79 (41-42) la baschet

DINAMO BUCUREȘTI S-A CALIFICAT ÎN TURUL URMĂTOR AL „CUPEI CUPELOR"

Baschetbaliștii de la Dinamo București ne-au oferit aseară, în compania echipei All'Onestà Milano, satisfacția unui splendid spectacol sportiv, dar, mai ales, a calificării în turul următor al „Cupei cupelor". Ei au învins cu 94—79 (41—42), reîncînd cu brio handicapul de la Milano, unde pierduseră la o diferență de 9 puncte. Trebuie să spunem, însă că meciul ne-a dat multe emoții. În prima repriză, oaspeții au depășit deseori apărarea dinamovistă, atacul gazdelor a avut multe rateuri și, drept consecință, tabela de scor indica în minutul 10 scorul de 26—16 pentru All'Onestà.

Dar, baschetul nu se joacă doar 10 minute. Un taim-aut cerut la timp, o regrupare substanțială în rîndul bucureștenilor și aspectul partidei începe să se schimbe. Mult mai atenți în apărare (Novac contra lui Wolthers și Cernea împotriva lui Isaac), mai calmi, mai decișI și, mai ales, cu mai multă eficacitate în atac, dinamoviștii reiac treptat și în minutul 13 egalează: 29—29. Victoria și calificarea s-au produs în repriza secundă din min. 26, prin coșul înscris de Dragomirescu care a fructificat o excelentă pasă a lui Albu : 58—49. În continuare, încurajată frenetic de public, echipa Dinamo joacă din ce în ce mai bine și obține la un moment dat un avans de 21 de puncte : 91—70, în min. 39, suficient pentru victoria finală.

Cele 173 de puncte au fost înscrise de : NOVAC 22, ALBU 21, CERNEA 19, DIACONESCU 18, DRAGOMIRESCU 12, Viciu 2 (au mai jucat Cîmpeanu și Giurgiu) pentru Dinamo, respectiv ISAAC 30, WOLTHERS 16, GATTI 13, De Rossi 8, Vescovo 5, Albonico 5, Vatteroni 2 (au mai jucat Masocco, Zenatta, Ossola). Au arbitrat I. Uiguci (Turcia) și I. Petrovici (Iugoslavia).

d. st.

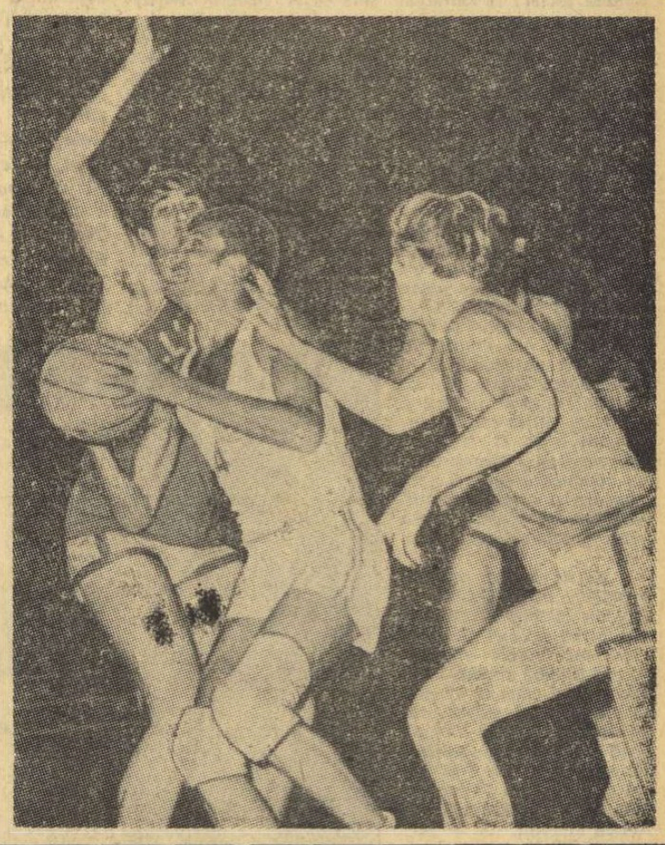

În fotografia alăturată : Cernea încearcă o pătrundere (fază din meciul Dinamo Buc. — All'Onesta)
Foto : N. Aurel

11 selecționate la primul mare concurs de schi al anului: „Cupa U.G.S.R."

Tradiționalul concurs de deschidere a sezonului (Predeal, 7 ianuarie) va fi precedat în acest sezon de o mare competiție, aflată la prima sa ediție : „Cupa U.G.S.R.", organizată de Comisia de sport din cadrul U.G.S.R., cu sprijinul F.R.S.B. Întrecerile se vor desfășura în Bucegi, la Vîrful cu Dor, cu participarea următoarelor selecționate : Ploiești (două echipe), Brașov (două echipe), Suceava, Hunedoara, Maramureș, Banat, Crișana, Cluj și București. Echipele vor fi alcătuite din 3 seniori, 2 juniori și 2 fete, care își vor disputa întîietatea în probele de slalom special și slalom uriaș. Printre participanți se vor afla unii dintre cei mai buni schiori români, în frunte cu C. Tăbăraș, Dan Cristea (membri ai lotului olimpic), N. Iovici, Gh. Cristoloveanu, Gh. Vulpe, M. Ene, M. Focșeneanu, C. Bălan, M. Bucur ș.a.

Concursul, programat pentru zilele de 23 și 24 decembrie, este dotat cu „Cupa U.G.S.R." (va fi oferită echipei cîștigătoare), precum și cu alte trofee ce vor fi acordate primilor clasați, la fiecare probă.

Zăpada căzută pe patinoarul Floreasca din Capitală nu i-a împiedicat pe iubitorii acestui sport să-și petreacă, plini de voioșie, obișnuitele ceasuri de lunecare pe luciul gheții.

Foto : R. Teodor

ȘCOALA SPORTIVĂ DIN BRAȘOV PROMOVEAZĂ O NOUĂ PROMOȚIE DE SCHIORI

Am aflat că absolvenții unor licee din Brașov, schiori care s-au inițiat în tainele acestui sport la școala sportivă din localitate, vor concura la alte cluburi : Rodica Oprea, Ada Braun, Ioana Botea la Politehnica, V. Crețoi și C. Văideanu la A.S. Armata, Georgeta Băncilă la Dinamo ș.a.m.d. Firește, ne-am întrebat dacă școala respectivă va mai putea fi reprezentată cu cinste în competițiile din 1968.

Și am aflat că, datorită muncii judicioase, de perspectivă, dusă de-a lungul anilor, cei doi antrenori, prof. Ion Oprea și prof. Dragoș Burghelea, au de acum pregătite alte elemente talentate care vor umple golul ivit. Este vorba printre alții, de R. Frățilă, R. Șilimon, A. Ureche, Z. Ijaki, M Dancăsiu, Dorina Munteanu, Rodica Frățilă, Ela Cristea, Maria Cîmpeanu, Alina Cojocaru ș.a.

Conștiinciozitatea cu care s-au pregătit pînă acum, pe uscat și pe zăpadă (în Postăvar) tinerii schiori, ne îndreptățește să sperăm că vor face cinste Școlii sportive și că, asemenea înaintașilor lor, se vor afla în fruntea clasamentelor.

DOUĂ SECVENȚE DE CIRCULAȚIE

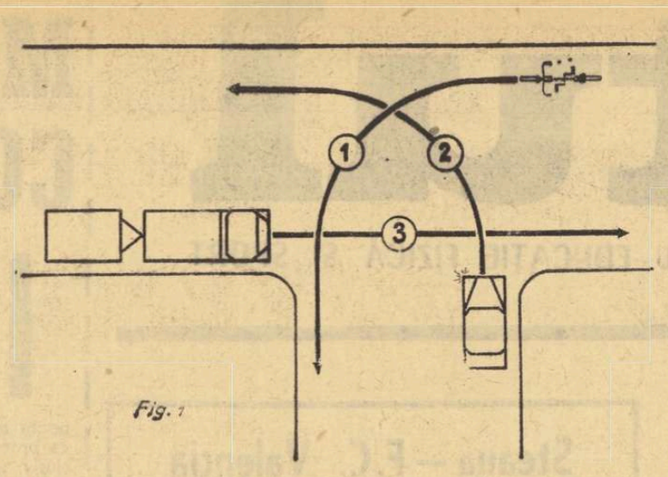

Fig. 1

VIRAJUL LA STÎNGA ȘI PRIORITATEA DE DREAPTA

Deși este o regulă relativ simplă, prioritatea de dreapta pune uneori în dificultate pe automobiliștii insuficient inițiați în normele de circulație.

La aceasta contribuie și părerea greșită, destul de înrădăcinată, după care vehiculele ce intenționează să vireze la stînga (în condițiile unor intersecții unde nu sînt instalate indicatoare de prioritate), nu se bucură de întîietate chiar dacă vin din partea dreaptă a altor vehicule.

Pentru a facilita înțelegerea modului de aplicare a acestui aspect al regulii priorității de dreapta, am ales un exemplu care ridică tocmai o problemă de acest gen. Astfel, în cazul celor trei vehicule din fig. 1, ordinea de trecere prin intersecție va fi următoarea: 1. bicicleta care vine din dreapta automobilului; 2. autoturismul care are prioritate de dreapta față de autocamionul cu remorcă; 8. autocamionul care este dator să acorde întîietate autoturismului.

Biciclistul va pătrunde deci primul în intersecție — deși virează la stînga — pentru că nu are în dreapta sa nici un vehicul căruia trebuie să-i dea prioritate.

Ținînd seama de faptul că în exemplul dat este vorba și de un biciclist care în cazul de față are întîietate, considerăm util să amintim că regula priorității de dreapta, ca de altfel și celelalte norme privind întîietatea de trecere, nu condiționează aplicarea lor în raport cu felul vehiculului (cu excepția priorității de care se bucură tramvaiele, autovehiculele salvării, pompierilor și miliției).

În lumina precizării făcute apare reprobabilă atitudinea unor automobiliști care, aplicînd normele de prioritate în funcție de „ierarhia căilor putere", își desconsideră partenerii mai „slabi" (bicicliști, conducători de motorete, motocicliști etc.), frustrîndu-i de dreptul de prioritate.

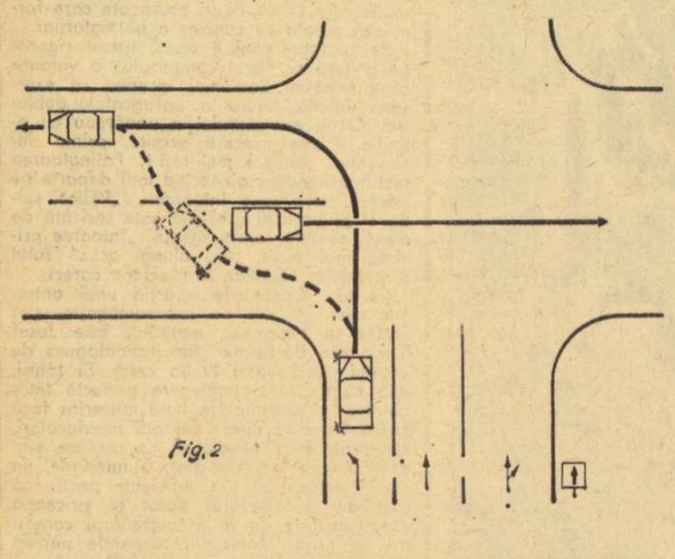
Fig. 2

NICIODATĂ CONTRA FLUXULUI!

O situație dificilă pentru traficul rutier poate apare în următoarea împrejurare: se presupune că un autovehicul circulă pe o stradă cu sens unic și intenționînd să vireze la stînga ocupă, după cum e și normal, culoarul din stînga. Ajuns în încrucișare, conducătorul auto observă că circulația pe artera pe care trebuie să pătrundă se desfășoară în ambele sensuri. În loc să vireze corect (urmînd traseul indicat pe fig. 2 printr-o linie plină) și să-și ocupe locul pe dreapta străzii, pentru a ajunge pe această parte a arterei, el ocolește vehiculele ce vin din stînga (care la rîndul lor nu întotdeauna circulă perfect pe dreapta), deplasîndu-se pe traseul marcat pe schiță printr-o linie punctată.

În acest fel, din pricina unei circulații „contrasens", chiar pe o porțiune scurtă de drum, se creează un impediment real pentru traficul rutier și un pericol potențial de accident.

Lt. col. Victor BEDA

O fotografie de acum 28 de ani cînd la Brașov a avut loc „o mare întrecere motociclistă și automobilistică". Presa vremii saluta unanim acest eveniment sportiv și releva „participarea internațională care tinde tot mai mult să devină tradițională". De asemenea, se amintea că „la cursele de automobile tip sport s-a atins o viteză orară de 85—90 km".

drumului, care le solicita o tehnică deosebită, datorită dificultăților.

O fotografie, ponosită de ani, de la acea întrecere, ne dă posibilitatea să recunoaștem pe unul dintre cei mai mari automobiliști români, ing. Petre Cristea, care a obținut locuri fruntașe nu numai în întrecerile din țară ci și în cele internaționale.

Adăugînd faptul că la întrecere au participat mii de brașoveni, înșirați de-a lungul drumului Poienii, completăm tabloul acelei curse de coastă, al popularității de care s-a bucurat. De altfel, arhitectul Aurel Puiu, cunoscut iubitorilor concursurilor automobilistice, cîștigătorul Raliului României din anul acesta, același care a ocupat locul III în clasamentul general al Raliului balcanic și locul IV în Raliul Dunării (clasamentul de clasă cilindrică), ne mărturisea că în intenția filialei Brașov a A.C.R. era să organizeze o cursă de coastă pentru automobile de serie, pe noul drum al Poienii, care este excelent, mult superior altor trasee din străinătate, unde întrecerile se dispută mai mult pe drumuri cu macadam.

Dar să vedem caracteristica traseului de acum 28 de ani. Vechiul drum al Poienii, pe care s-a disputat întrecerea, măsura 8 km., cu circa 20 de viraje, majoritatea strînse, din care 30 la sută de 180 de grade. Cu toate că s-a alergat cu mașini de formulă (speciale), media orară a fost cu puțin peste 50 km.

— Față de cel vechi, drumul nou al Poienii — ne spune arh. Aurel Puiu — prezintă caracteristici care-l pot situa printre cele mai bine cotate trasee internaționale de coastă. Lungimea de 12 km, cu 58 de viraje, majoritatea deschise, perseului, a calității pavajului, a acostamentelor în foarte bună stare, cu rigole de scurgere a apei nu prea adînci, dînd posibilitatea automobilistului să abordeze o rază mai mare de curbură, drumul Poienii se recomandă de la sine acestor întreceri spectaculoase, cu atît mai mult cu cît condițiile naturale dau posibilitatea unui mare număr de spectatori să poată urmări concursul, poate mai mult decît oriunde.

— Vorbeați de viraje. Ce viteze permit ele, datorită acestor caracteristici?

— Gama variată de viraje permite viteze diferite. În curbe strînse de 180 de grade viteza permisă este de 40 km pe oră. Multe viraje largi permit însă o viteză chiar și de 120 km pe oră, cu toată alternanța de piatră cubică și asfalt a drumului. Totuși, trebuie acordată multă atenție parcursului, datorită petelor de umbră — în special pe viraje — care păstrează umiditate, constituind o problemă dificilă care solicită atenție automobilistului. Evident, toate acestea se referă la pregătirea de concurs a automobilistului.

— Este posibil să se organizeze curse de coastă și pe alte trasee?

— Desigur. Spre exemplu, pe drumul dintre Rîșnov și Pîrîul Rece. Însă calitatea drumului, al cărui macadam deteriorat constituie impedimentul principal, face mai dificilă organizarea cu bune rezultate a unei curse de coastă. Aici nici publicul nu ar putea participa la vizionarea întrecerii, fiind problematic de organizat transportul în proporții de masă. De altfel, defecțiunile drumului, virajele în loc, căderea mare a pantei etc., ar solicita o mare uzură a automobilelor, incomparabilă cu cea de pe drumul nou al Poienii, care, de altfel, cu ajutorul vechiului drum, ce poate fi folosit la întoarcere, dă posibilitatea mai multor concurenți să utilizeze aceeași mașină, idee de loc neglijabilă.

Este limpede că pentru spectaculozitate, pentru interesul pe care-l manifestă automobiliștii noștri, se impune în viitor organizarea curselor de coastă oriunde sînt condiții satisfăcătoare. A.C.R. va trebui să militeze pentru organizarea acestui gen de întrecere, fiindcă avem, în toată țara, trasee adecvate.

Al. DINCA

Față nouă unei vechi probe automobilistice:

CURSA DE COASTĂ

Primul concurs de coastă s-a organizat în țara noastră acum 45 de ani, sub denumirea de CUPA ARDEALULUI. Competiția a devenit tradițională și s-a bucurat de prezența la start, alături de sportivii români, a unor ași ai volanului european. Ulterior, în calendarul Automobil Clubului Român de pe vremuri au mai fost înscrise și alte întreceri de acest gen: cursele de coastă de la Sinaia, Sibiu, Cimpina, Feleac și Brașov. În 1937 aceste curse se reunesc sub numele de CAMPIONATUL NAȚIONAL DE MUNTE, cîștigat în mai multe rînduri de J. Calcianu și P. Cristea.

Întrecerile de coastă sînt întrerupte de al doilea război mondial. Ele au fost reluate în 1948 sub numele de CAMPIONATUL NAȚIONAL DE COASTĂ, în care se înglobau cursele de la Predeal, Dalа și Sinaia. Din 1950 și pînă în 1955, astfel de competiții sînt nelipsite din programul Federației române de motociclism și automobilism, campioni devenind J. Calcianu, M. Dumitrescu, V. Abrudan, Al. Uță etc. Titlul de campion național se acorda la doi concurenți — pentru clasele pînă la și peste 2 litri.

Presa vremii relata cu 28 de ani în urmă interesul suscitat de cursa automobilistică de coastă disputată pe drumul Poienii Brașovului. Așii volanului de atunci, specialiști ai probei, cu mașini de formulă, au oferit — după cum consemnează cronicarii — „un spectacol palpitant", dovedind măiestrie în escaladarea mite o medie orară, pentru mașini de serie, de 70—80 km. De altfel, participanții la Raliul Dunării, care au urcat acest drum, l-au caracterizat drept „o rapidă cursă de coastă". Prin însăși geometria tra-

Aspect de la „Raliul celor trei regiuni". În fotografie: echipajul Victor Arpad — Ion Teușdea (Oradea), pe Fiat 1300, în timpul probei de îndemînare desfășurată la Oradea.
Foto: Ștefan Vilidar

ANTIMEMORIILE LUI STIRLING MOSS (III)

Unul din lucrurile esențiale în cursele de automobile este facultatea de a sesiza accidentul. Iar dacă nu-l poți evita, trebuie să știi să-l accepți. Acest lucru este extrem de important și cere prezență de spirit, disciplină mentală, autocontrol. Mulți oameni, în împrejurări critice, au o reacție de panică. Ei se gîndesc: „Mi se întîmplă o nenorocire, o, doamne, de-aș scăpa, poate că nu va fi un accident etc. etc". În loc de asta ar trebui să raționeze astfel: se întîmplă un accident, ce aș putea face în secundele următoare pentru a mă salva?

Dacă timp de cîțiva ani v-ați antrenat în vederea acestei eventualități, atunci păstrați o șansă; puteți fi capabili bunăoară să găsiți și să apăsați pe „butonul" care va împiedica o catastrofă, sau dacă aceasta nu vă reușește, puteți controla derapajul și chiar înainte de șoc veți sări pentru a-l evita. Desigur, nu se poate garanta că manevra va reuși în toate cazurile. Noi „cursierii" ne gîndim la toate. Un automobilist se poate agăța chiar și de plafonul mașinii pentru a repartiza șocul asupra întregului corp, în loc să-l primească în picioare. Cine nu acționează într-un fel oarecare și rămîne prostit, paralizat de spaimă, acela poate fi rănit sau chiar ucis.

Marile viteze procură o plăcere intensă. Cred că este un instinct elementar. Mă întreb dacă el există la toate mamiferele sau numai la ființele umane. Dacă veți lua un cîine în mașina dv., el va scoate capul prin portieră și va privi înainte, dînd impresia că trăiește senzația de viteză. S-ar putea ca unii cîini să facă acest lucru deoarce sensibilitatea lor olfactivă le permite să simtă imediat mirosul de benzină. Dar nu aceasta este totdeauna rațiunea comportamentului lor. Niciodată nu veți vedea un cîine cu capul înăuntrul mașinii, dacă o fereastră este deschisă. Același lucru se întîmplă și cu copiii. Multe jocuri ale lor se bazează pe senzația de viteză. Ei nu știu încotro merg și nici nu le pasă.

Aș vrea să precizez că senzația de viteză nu trebuie căutată cu orice preț atunci cînd conduci automobilul spre o destinație precisă sau cînd ai pasageri. Destinația introduce un element de obligație. Ar putea părea curios, dar eu cred că femeile, cînd conduc, au totdeauna o destinație. De aceea, nu sînt convins că o femeie ar putea deveni un „as" în automobilele de formula I. Nu le-am văzut pe marile conducătoare de automobile din trecut: Elisabeth Juvek, Kaye Patie, Bill Wisdom și altele. Dar cred că singură Juvek ar fi putut să evolueze cu oarecare șansă în marile curse.

Nu lipsa de forță fizică și nici inaptitudinea de a stăpîni mașina ar fi pentru femei un handicap. Nu aceasta le împiedică să conducă la fel de bine mașina ca și bărbații. Nu lipsa de forță, ci pur și simplu faptul că femeile nu sînt atît de competitive, pledează pentru teza mea. În raliuri, curse mai puțin pretențioase, femeile se afirmă cu adevărat. Sînt multe care îi pot învinge pe bărbați. Raliul este un soi de cursă contracronometru și femeile se achită foarte bine în acest domeniu, care comportă multe detalii. Pe scurt, tot ceea ce pretinde răbdare, stăruință. Dar femeile nu pot boaie, poate avea un dram de dreptate.

Plăcerea vitezei este rezervată celor din probele de circuit, automobiliștilor de curse sau motocicliștilor. Viteza pe apă mi se pare imprecisă, necontrolabilă. Viteza sub apă sau în aer nu produce nici o senzație. Realmente nu contează. Pentru noi e nevoie de automobil în contact cu pămîntul. Omul utilizează mîinile sale, picioarele, ochii săi, creierul, pentru a contrabalansa inerția, viteza însușită, greutatea și forța centrifugă, într-o ecuație care se schimbă de mai multe ori pe secundă, și toate acestea într-un vehicul ce reprezintă eforturile celor mai abili proiectanți specializați din lume. Cursa de automobile este ceva viu, de o intensitate fără seamăn, ea nu poate fi comparată cu nici un alt sport. Caracciola spunea, cu ani în urmă, că este senzația cea mai molipsitoare care poate fi încercată. Și avea dreptate.

Printre alergătorii studiați de mine și alături de care am crescut, argentinianul Fangio este, după părerea mea, asul incontestabil al marilor curse de automobile. Mă refer la formula unu și la marile premii. El nu era în largul său în cursele turistico-sportive. De pildă, nu îi plăcea cursa de 1000 de mile și nu ar fi alergat-o niciodată dacă contractele nu l-ar fi obligat la aceasta. Dar o dată venit acolo, el mergea pînă la capăt. Cu orice risc. Așa s-a întîmplat în 1953, cînd o gravă defecțiune mecanică s-a declanșat la mașina sa, Alfa Romeo. A sosit totuși al doilea, bizuindu-se pe o singură roată. Cealaltă fula fără încetare. Vă închipuiți ce înseamnă aceasta. Dacă vreți să încercați, vă sfătuiesc să o faceți numai pe o pistă de aviație! Fangio nu participa la raliuri, nici la curse de coastă. Să nu uităm însă că, timp de 14 ani, în America de Sud și în Europa, el a alergat în cursele cele mai grele ce se pot imagina și a cîștigat un mare număr dintre ele, cu mașini în care nu s-ar fi urcat oricine. Dintr-o rablă sau dintr-o mașină nouă, Fangio scotea maximum de randament. În mașinile de sport eram și eu capabil să-l învinge. Dar, în mașinile de formula I, era de-a dreptul fantastic. El a cîștigat 35 de curse de mare importanță. Nu cunosc un pilot care să fi greșit mai puțin decît Fangio. Abilitatea sa de a lua viteză, forța, iuțeala în mișcări și toate celelalte erau aproape neînsemnate

JUAN MANUEL FANGIO

față de judecata foarte exactă a acestui fost taximetrist. Și totuși, singurul accident pe care l-a avut într-o cursă de formula I (cînd și-a fracturat clavicula, la Monza, în 1952, pe un Maserati) a rezultat dintr-o eroare. Dar, trebuie adăugat și faptul că Fangio a comis această greșeală înainte de cursă și nu în timpul cursei. Fiind în Irlanda, el acceptase să plece spre Monza cu un prieten. Acesta a plecat însă fără el. Fangio a venit cu avionul la Paris, unde timpul era ploios. Aici a închiriat un automobil cu care a gonit nebunește, traversînd Alpii. Natural, cînd a sosit la Monza nu era de loc odihnit, nu era în formă pentru a conduce într-o cursă grea, dar organizatorii n-au vrut să știe de nimic. A fost singura dată cînd Fangio s-a accidentat, în lunga sa carieră, al cărei apogeu s-a situat în jurul vîrstei de 45 de ani.

Cel mai bun curs de pilotaj-auto din toate timpurile, sînt convins de aceasta, era să fii plasat la două lungimi de mașină în spatele lui Juan Manuel Fangio. Conducînd în spatele lui, am învățat mai mult decît în șapte ani de curse.

Adaptare de **I. VILCEANU**
(va urma)

Un interviu cu Alain Ducharne despre:

RENAULT ÎN COMPETIȚII

Alain Ducharne, din serviciul de competiții al uzinelor Renault, urmărește de cîtva timp, în mod deosebit, dezvoltarea sportului automobilistic în unele țări europene, printre care și România. Cu prilejul ultimei sale vizite la București, i-am adresat cîteva întrebări.

— Ce legătură există între sportul automobilistic și producția de serie? Ce rațiune de a fi are acest sport atît de contestat de unii?

— Istoria sportului automobilistic se confundă cu însăși istoria automobilului. Industria de automobile nu se poate dispensa de activitatea competițională. Există două mari motive pentru care un producător de mașini „face sport": 1. el poate în acest fel să extragă învățăminte de ordin tehnic; 2. cursele contribuie la popularizarea și promovarea produselor sale. În decursul vremii, raportul dintre aceste două aspecte, ponderea lor, s-a schimbat, pentru că în tehnică și în sportul automobilistic au intervenit unele mutații. Cînd automobilul se găsea în faza de creștere, competițiile constituiau veritabile bancuri de încercare și erau subordonate serviciilor tehnice ale uzinelor. Acum, automobilul — mă refer la cel clasic — a ajuns la un mare grad de perfecțiune și, de aceea, cursele nu-i mai pot aduce, practic, aproape nici un fel de noutate senzațională. Faptul acesta a făcut ca, în zilele noastre, pe primul plan să treacă interesul comercial al competițiilor. Mă gîndesc însă că, în anii din urmă, se fac eforturi pentru găsirea unor noi mijloace de propulsie pentru automobilele de serie: turbina cu gaze, motorul Wankel, pila de combustibil. Iată de ce nu este exclus ca raportul de care vorbeam mai înainte să se schimbe din nou.

— Firma Renault s-a făcut cunoscută la noi, pe plan sportiv, cu prilejul raliurilor internaționale ce ne-au traversat țara. Oare numai la aceasta se reduce prezența uzinei dv. în sportul automobilistic mondial?

— Serviciul nostru de competiții dispune de trei unități bine distincte, cu o activitate intensă: Renault Billancourt, Societatea de automobile Alpine, Grupul Gordini. Prima dintre ele s-a specializat în participarea la cele mai importante raliuri internaționale, cu mașini de categoria turism, grupele 1 și 2. Alpine își aliniază anual piloții la startul campionatului mondial în categoria prototip (curse gen Le Mans, Targa Florio, Spa), la campionatul Franței pentru formula III, la raliuri naționale și internaționale, grupele 3 și 4. A treia unitate amintită dispune de un birou de studii și de un atelier ce lucrează sub conducerea tehnicianului de prestigiu mondial Amedeo Gordini. Misiunea acestei unități este să realizeze motoare pentru Renault Billancourt și pentru Alpine. Dintre realizările ei mai importante citez motoarele montate pe binecunoscuta mașină R8 Gordini pe prototipul Alpine Le Mans, precum și noul motor de 3 000 cmc pregătit pentru competițiile de pistă ale anului viitor. Dar de rezultatele tehnice ale „vrăjitorului" Gordini beneficiază nu numai piloții de curse, ci și marea masă a automobiliștilor, care utilizează mașini de serie cu motoare puse la punct de acest ilustru constructor.

— Ce ne puteți spune despre contactul stabilit cu forul nostru automobilistic?

— De aproape doi ani vin destul de des în România, așa cum mă duc în Ungaria, Bulgaria, Polonia și Cehoslovacia, unde urmăresc stabilirea unei colaborări cît mai strînse pe linie sportivă. Țin un contact permanent cu Automobil Clubul Român, care are nevoie acum, la începutul activității sale, de un ajutor substanțial. Serviciul nostru de competiții este dispus să contribuie prin forme diverse, găsite acceptabile de ambele părți. Pînă în prezent firma Renault a sprijinit organizarea Raliului României, a pus la dispoziția celor mai buni piloți români, în condiții avantajoase, trei mașini speciale R8 Gordini (păcat că două din ele au fost scoase prematur din funcțiune). Pentru viitor avem intenția să intensificăm colaborarea trecînd și la alte forme de lucru: îndrumare tehnică, organizarea unui curs pentru formarea de mecanici de competiții etc. În plus, din 1968, ne gîndim să înființăm un trofeu Renault, cu caracter internațional, la care să concureze automobiliști români, maghiari, bulgari, polonezi, cehoslovaci. Competiția ar urma să reunească trei întreceri: Raliul Balcanic (organizat anul viitor în România), Raliul Cordatic (organizat în Ungaria) și Raliul Pneumant organizat în R. D. Germană).

— Care credeți că este cel mai adecvat gen de competiție automobilistică pentru România?

— Aveți o țară frumoasă, cu un peisaj admirabil și cu drumuri deosebit de bune pentru raliuri. De aceea, acest gen de întreceri trebuie cultivat deocamdată. Pentru viitor, o dată cu sporirea și diversificarea mijloacelor tehnice, evident, se poate trece și la alte competiții — curse de coastă, viteză pe circuit — pentru care în România există în trecut, după cum am aflat, o anumită tradiție.

Interviu consemnat de
Dumitru LAZAR

AUTOTURISME
PRIMEȘTE
în consignație
și VINDE
unitatea din București cal. Rahovei nr. 224

Anzolin boxează, Dan venit în atac n-a reușit mai mult decît înaintașii și e răsturnat la pămînt

Foto : Aurel Neagu

fotbal

RAPID — JUVENTUS 0-0

(Urmare din pag. 1)

insă, pentru ce unii dintre jucătorii de la Rapid s-au complăcut într-un asemenea stil de joc, care nu a dus pînă la urmă, decît la creșterea nervozității, determinînd eliminarea nu numai a lui Salvadore (extrem de brutal și la Torino) ci și a lui Năsturescu. Dacă feroviarii își păstrau calmul, nu ar fi fost oare în avantajul lor ?

Cum s-a desfășurat meciul ? Ne este foarte greu să-l descriem. Mărturisim acest lucru cu toată sinceritatea, deoarece momentele de fotbal au fost destul de rare. În prima repriză, cînd Juventus a manifestat și intenții ofensive (primul corner al jocului, în min. 6, l-au executat alb-negrii) acțiunile feroviarilor au fost stopate cu regularitate în marginea careului de 16 m, zidul alcătuit de Coramini (retras pe postul de fundaș în locul lui Salvadore care circula pe tot terenul, în urmărirea lui Dumitriu II), Bercellino, Leoncini și Salvadore, dublați și de Castano, reușind să oprească totul. Treptat însă, pe măsură ce rezervele fizice ale lui Del Sol și Cinesinho se epuizau, atacurile bucureștenilor deveneau mai periculoase, dar mingile expediate de Năsturescu (min. 20), Greavu (min. 25) și Dumitriu II (min. 31) și-au greșit ținta. Finalul primei reprize a fost electrizant — într-un minut Rapid a beneficiat de trei cornere consecutive, la ultimul Castano suflîndu-i mingea lui Dan tocmai cînd acesta se pregătea să șuteze.

În repriza secundă, dominarea teritorială a feroviarilor a fost netă. Mingile ajungeau parcă cu o precizie matematică în careul din fața porții lui Anzolin, dar minutele s-au scurs și acesta a scăpat cu fața curată. De cîteva ori, curajosul portar torinez a fost depășit. Excelentul Ion Ionescu (cel mai bun din echipă, alături de Greavu, Motroc și, în parte Dinu) a executat o foarfecă în min. 52, dar mingea s-a scurs, cu o exasperantă încetineală pe lîngă bară! Și apoi tot el, în min. 59, i-a semănat pe drum pe Bercellino și Castano, însă șutul său a fost deviat de Bercellino, revenit în joc cu o uimitoare regularitate. Și... Dar cîte am mai putea adăuga ! Momente de evidentă derută a apărării lui Juve, momente cînd unii se întrebau unde-i mingea. Prezentă peste tot, dar numai în gol nu...

Ne oprim aci. Au mai fost lovituri libere din marginea careului de 16 m (de ce nu a tras direct Dinu și a pasat înalt la infinit ?), au mai fost greșeli (și nu una, două...) ale apărării lui Juventus, dar cîte n-au mai fost ! În definitiv, Juventus a înscris un gol (norocos, după cum scria majoritatea ziarelor italiene), dar Rapid nici unul în 180 de minute de joc. Deci, s-a calificat Juventus...

Arbitrul Karl Riegg (R.F. a Germaniei) ajutat de Rudolf Frickel și Max Klausser a condus corect, un meci plin de duritățI.

Rapid : Răducanu — Greavu, Motroc, Dan, Lupescu — Dinu, Jamaischi — Năsturescu, Dumitriu II, Ionescu, Codreanu.

Juventus : Anzolin — Castano — Coramini, Bercellino, Salvadore, Leoncini — Del Sol, Cinesinho, Sacco — Magnusson, Zigoni.

5 minute după meci

HERIBERTO HERRERA : „Juventus a făcut o partidă eroică. Pe zi ce trece, maniera de joc în „Cupa campionilor europeni" devine mai aspră. O dată în plus ne-am convins că noi, echipele italiene, trebuie să practicăm un fotbal mai agresiv și acest lucru nu-l putem învăța decît în campionatul intern.

Astăzi (n.r. ieri), Rapid n-a mai repetat partida bună de la Torino. Unii jucători au fost duri, nervoși și această atitudine le-a dăunat în primul rînd lor, deoarece nu s-au concentrat asupra situațiilor tactice. Noi știm să ne apărăm foarte bine și dacă adversarul atacă poarta lui Anzolin furibund, continuu, dar într-un mod uniform, așa cum a făcut Rapid, atunci e foarte greu să ne marcheze. Am apreciat jocul lui Ionescu, Greavu și Năsturescu".

ION IONESCU (Rapid): „Italienii s-au apărat extraordinar, Castano și Bercellino, mai ales, fiind excelenți atleți și acroșeuri. Echipa noastră a greșit uneori, adoptînd o așezare prea prudentă. În unele momente eram singur în față și izolat. Ar fi trebuit să atacăm cu rîndurile mai compacte. Nu-i mai puțin adevărat că uneori am avut și ghinion. Am reluat prin foarfecă în repriza a doua și mingea a trecut milimetric pe lîngă bară, iar cîteva minute mai tîrziu Bercellino mi-a deviat un șut, după ce-l depășisem prin dribling".

ALDO BISCANTI (ziarist de la „Paese sera") : „Am văzut o mare apărare la Juventus și multe acțiuni de atac, dar purtate greșit, la Rapid. Echipa română a jucat mai confuz și mai lent decît la Torino. A folosi atît de mult pasele lungi și înalte în fața apărării juventiste e o greșeală care se plătește".

În loc de declarațiile arbitrilor

Am bătut frumos la ușă și am intrat. Așa cum intrăm întotdeauna în cabina arbitrilor, cu carnetul și creionul pregătite. Și am rămas descumpăniți. Ne-au pironit privirile celor trei arbitri, mai întîi speriate și apoi reprobatoare. Am tăcut și am roșit. Pentru prima oară ne-a părut rău că am intrat în această cabină după joc.

Cu atît mai mult cu cît arbitrul de centru, Karl Riegg, ne-a mărturisit că are intenția de a face un raport la F.I.F.A. referitor la atitudinea unor spectatori care au dat loc la neplăcutele incidente petrecute DUPĂ ÎNCHEIEREA PARTIDEI.

Ne-am gîndit în acele momente la marele deserviciu făcut mișcării noastre sportive, fotbalului nostru, de cîțiva huligani a căror comportare aruncă o lumină urîtă asupra tuturor amatorilor de sport, asupra tuturor celor care iubesc acest sport și care vin la stadion chiar și pe o vreme cum a fost aceea de ieri.

Calificarea a fost ratată de Rapid ! Dar, din cauza unor asemenea gesturi, pe care le reprobăm, s-a putut crea o impresie neplăcută și falsă totodată despre capacitatea de organizare a unor jocuri de asemenea anvergură pe un stadion bucureștean.

SPORT LA RADIO ȘI LA TELEVIZIUNE

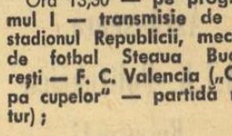

Ora 13,30 — **pe programul I — transmisie de la stadionul Republicii, meciul de fotbal Steaua București — F. C. Valencia („Cupa cupelor" — partidă retur) ;**

Ora 20,30 — **pe programul I — „Radiomagazin sportiv".**

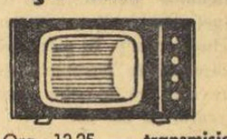

Ora 13,25 — **transmisie de la stadionul Republicii, meciul de fotbal Steaua București — F. C. Valencia ;**

Ora 19,55 — **transmisie de la sala Floreasca, aspecte de la întîlnirea internațională amicală de box dintre reprezentativele României și Angliei.**

Azi la Brașov: Vor fi cunoscute echipele campioane

BRAȘOV, 13 (prin telefon, de la trimisul nostru). — Întrecerile campionatului național de tenis de masă pe echipe au continuat într-un cadru glacial. Miercuri, din nou, surprizele au fost la ordinea zilei, atît în ce privește rezultatele pe echipe, cît și în unele partide individuale, marcate în cronica noastră între paranteze. Astfel, la băieți, Voința Arad a dispus de C.S.M. II Cluj cu 9—4 (Doboș — Bătrînescu 0—2), dar a fost întrecută de Voința București cu 9—6. De asemenea, A.S.A. București a cîștigat la Constructorul Buc. (9—8), iar C.S.M. II Cluj a înregistrat a doua înfrîngere, de data aceasta în fața formației bucureștene Politehnica, cu 8—9 (Tothfaluși — Silviu Dumitriu 2—1, Tothfaluși — Opran 1—2). O evoluție care a impresionat neplăcut a avut pînă acum Adalbert Reti, surclasat în două întîlniri (cu 2—0) de adversari de loc faimoși : Luchian și Apostu. În clasamentul masculin conduce prima garnitură a C.S.M. Cluj, care este virtuală campioană a țării. În schimb, pentru locurile următoare lupta este deschisă între cele două Voințe din București și Arad.

La femei, pentru primul loc cele mai mari șanse le are Progresul București, Voința Arad fiind doar outsider. Întrecerile care vor avea loc joi vor fi hotărîtoare pentru desemnarea echipei campioane.

REZULTATE TEHNICE : feminin : Voința Arad — Dinamo Craiova 5—0, C.F.R. Brașov — C.F.R. Iași 5—2, Progresul — Spartac 5—0, C.S.M. Cluj — Bere Grivița 5—3, C.F.R. Brașov — Bere Grivița 5—2, Dinamo Craiova — Spartac 5—3, Voința Arad — C.F.R. Iași 5—0, Progresul — C.S.M. Cluj 5—0 ; masculin : Voința Arad — Constructorul 9—3, Progresul — Politehnica 9—7, C.S.M. II Cluj — A.S.A. 9—6, C.S.M. I Cluj — Bere Grivița 9—1, Voința București — C.F.R. Iași 9—2, Constructorul — Politehnica 9—7, C.S.M. I Cluj — Progresul 9—4, C.F.R. Iași — Bere Grivița 9—4, Voința București — A.S.A. 9—6, Progresul — Constructorul 9—4, C.S.M. I Cluj — C.F.R. Iași 9—2, A.S.A. — Bere Grivița 9—6

C. COMARNISCHI

LOTO-PRONOSPORT

CÎȘTIGĂTORII DE LA TRAGEREA AUTOTURISMELOR LOTO DIN 5 DECEMBRIE

Tragerea autoturismelor Loto din 5 decembrie a.c. s-a soldat cu un deosebit succes. Astfel, au fost obținute 5262 premii din care 13 autoturisme, 45 premii de cîte 15.104 lei s.a. Marii cîștigători de la acest concurs sînt următorii : premii de cîte 75.000 lei (cu autoturisme la alegere de la cat. I, a IV-a și diferența în numerar) : Nicolae Stăncioiu—Tulcea și Claudia Maximenco—București ; autoturisme Renault 10 major : Gh. Streza—Brașov, Petre Minu—Alexandria ; autoturisme Skoda 1000 M B : Florian Nidelea—Giurgiu, Vasile Paraschivoiu—Moreni și D. Giscă—Suceava ; autoturisme Fiat 850 : Ion Leric—Timișoara, St. Atanasiu—Constanța, Vasile Nediu—Brăila și Ilie Ghiță—Craiova; autoturisme Trabant 601 : Iacob Filimon—Moreni și Iacob Năstase —R. Sărat.

Interesant de reținut este faptul că peste 50% din marile premii de la această tragere au fost obținute pe bilete seria J de 60 lei.

PRONOEXPRES NR. 50 DIN 13 DECEMBRIE

EXTRAGEREA I : 35 34 6 27 2 30 — 3 49. Fond de premii : 416.975 lei.

EXTRAGEREA a II-a : 1 13 41 40 4 5 — 28 24. Fond de premii : 386.857 lei din care report 85.405 lei la categoria I.

Premiul de 25.000 lei de la concursul nr. 49 din 6 decembrie 1967, a fost obținut de participantul Oprișan Ion din Cernavodă — raionul Medgidia.

PREMIILE ÎNTREGI ȘI SFERTURI DE LA TRAGEREA LOTO DIN 8 DECEMBRIE 1967

Categoria a II-a : 2 variante a 43.904 lei și 3 a 10 976 lei ; a III-a : 103 a 1.156 și 145 a 289 lei ; a IV-a : 278 a 531 lei și 403 a 132 lei ; a V-a : 640 a 272 lei și 980 a 69 lei.

Report categoria I : 80.491 lei.

AZI, PE STADIONUL REPUBLICII

Steaua încearcă să refacă handicapul în fața echipei F. C. Valencia

Din nou pe stadionul Republicii, la interval de numai 24 de ore : ieri, Rapidul a risipit marile noastre speranțe de a vedea prima echipă românească calificată în sferturile de finală ale „Cupei campionilor europeni" ; astăzi ne vom așeza în tribune, firește, mai circumspecți, dar totuși cu o licărire de încredere în ultima noastră formație — Steaua — aflată în plină întrecere într-o competiție oficială europeană.

Va reuși Steaua să producă o lovitură de teatru în acest sfîrșit de stagiune fotbalistică ? Greu, foarte greu, dacă avem în vedere diferența (de trei goluri) care trebuie recuperată, dar nu... imposibil. Să ne aducem aminte cum anul trecut, la Pitești, F. C. Argeș a avut în față același handicap, dar printr-un splendid efort de voință, pe fondul unei bune organizări a jocului, a înfrînt rezistența fotbaliștilor de la F. C. Toulouse. Am luat un exemplu pe care ni-l reamintim mereu cu plăcere, dar ele sînt numeroase în acest gen de întrecere. Cel mai recent, deosebit de ilustrativ, ni l-a furnizat puternica formație italiană, F. C. Napoli, care deși a întrecut acasă pe Hibernians, cu 4—1, a ieșit din „Cupa orașelor tîrguri" după jocul retur, încheiat cu scorul de 5—0 în favoarea fotbaliștilor scoțieni.

Jucătorii Stelei și-au încheiat marți preparativele în vederea asaltului pe care îl vor da azi la portile... Valenciei. Ieri au vizionat, pe micul ecran, meciul Rapid — Juventus. Se afla printre steliști și *Dumitru Nicolae*, marele semn de întrebare în echipă în urma accidentului (lovitură la genunchi) suferit în partida cu Petrolul. Fundașul Stelei se simțea mai bine, însă abia azi va primi verdictul medicului Predescu : apt sau nu pentru joc.

★

L-am căutat în mod deosebit pe *Constantin*, care astăzi, 14 decembrie, împlinește 35 de ani.

— *Dragă profesore, mîine (n.r. azi) vei fi mai greu de găsit. Țin să te felicit de astăzi și să-ți doresc încă mulți ani pe terenul de fotbal. Și, bineînțeles, succes deplin pentru jocul de mîine...*

— ...Cînd s-ar putea — a replicat Constantin — să fie o zi memorabilă în viața mea. În orice caz, să fiți convinși că eu voi face tot ce-mi stă în putință.

★

Pe fotbaliștii echipei F. C. Valencia i-am găsit ieri dimineață în holul hotelului Ambasador, care-i găzduiește de marți seara. Priveau la zăpada de afară ca la o... curiozitate, dat fiind faptul că acasă la ei, pe țărmul mereu însorit al Mediteranei, termometrul nu coboară sub 15 grade. Antrenorul Edmondo Suarez Trabanco se afla în mijlocul ziariștilor spanioli, cărora le împărtășea ultimele vești: „În locul lui Tatono, accidentat, joacă Arnal. În rest, formația obișnuită".

Apoi, a fost la dispoziția noastră.

— Pînă mîine (n.r. azi) respir și eu ușurat. Mi-a mers bine în ultimele două etape : două victorii în dauna lui Saragossa și Espanol Barcelona, cu care am urcat de la locul 9 la locul 5. Și cînd mă gîndesc că doar cu puține etape în urmă echipa mea ocupa locul 14, la egalitate de puncte cu ultima clasată. Semnalul de redresare l-a dat partida cu Real Madrid. 60 de mii de spectatori ne-au primit cu răceală la Valencia, cînd au intrat băieții mei pe teren. La sfîrșit, cînd tabela arăta 2—0 în favoarea jucătorilor mei, intrasem din nou în... gratiile zeilor.

— *Vă face griji partida revanșă cu Steaua ?*

— Desigur. 3—0 este un avantaj, dar în fotbal orice e posibil. Și cum adversarii noștri alcătuiesc o echipă destul de matură...

G. NICOLAESCU

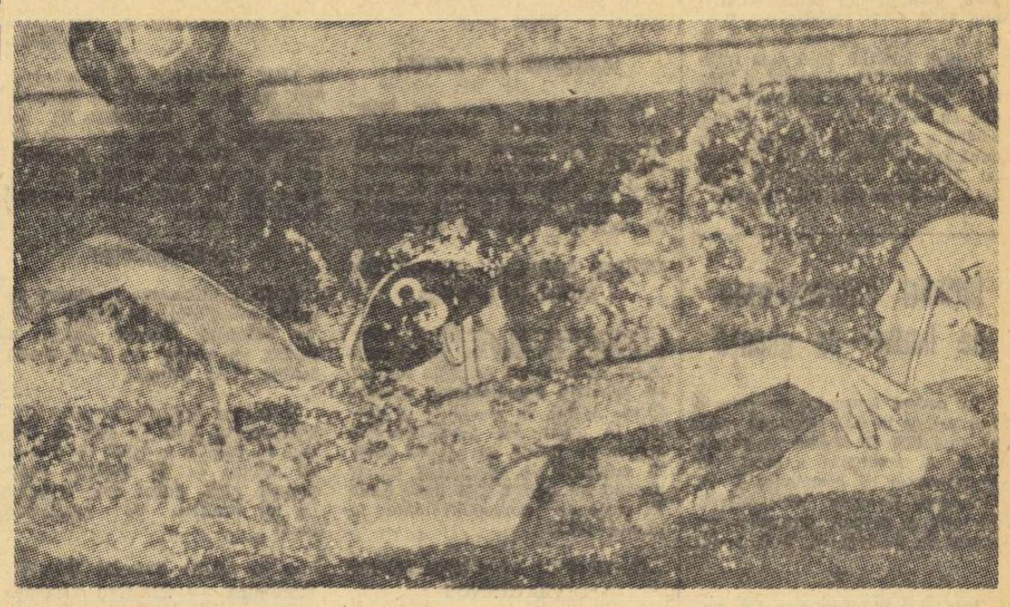

ÎNAINTEA JOCULUI DE LA CLUJ

Fază din meciul Dinamo București — Pro Recco, disputat în ediția de anul trecut

Ce șanse de calificare are Dinamo București ?

Dinamoviștii bucureșteni se află în ultima turnantă a actualei ediții a „C.C.E." la polo. Duminică, în piscina olimpică de la Cluj (pentru a evita complet orice discuție sau contestație în privința dimensiunilor bazinului), ei vor înfrunta pentru a doua oară pe campionii Italiei, jucătorii de la Pro Recco.

Ce șanse de calificare prezintă reprezentanții noștri în acest final de întrecere ? Iată întrebarea pe care și-o pun, probabil, toți iubitorii acestui sport. Și pe bună dreptate. Numai calificarea în finală ar constitui pentru echipa clubului din Ștefan cel Mare cel mai mare succes din întreaga ei carieră, și totodată o dovadă în plus pentru valoarea incontestabilă a polo-ului din România.

La Genova, evoluția echipei bucureștene (în ciuda scorului defavorabil) a fost mult apreciată. Dinamoviștii au știut să manevreze tactic un adversar dornic de a-și asigura o zestre cît mai bogată, și în plus, să-și tempereze nervii cu multă abilitate într-o serie de situații unde erau evident defavorizați. Însuși faptul că au reușit să înscrie toate cele trei goluri la capătul unor acțiuni lucrate cu meșteșug, constituie o performanță destul de rară în condițiile unui joc între două echipe de valori sensibil egale. Pentru că — s-o recunoaștem — de la ultimele modificări ale regulamentului, cele mai multe partide de mare importanță au fost și continuă să fie decise în exclusivitate de loviturile de la 4 metri. Or, de astă-dată, campionii noștri nu au totalizat decît un singur punct de penalitate (!) în 20 de minute de joc, față de cele 6 acordate echipei din Recco. Chiar și reputatul cronicar de specialitate, Arrone Anghilerri, de la „Gazzetta dello sport" a precizat în titlul cronicii sale că „Pro Recco a fost salvată de loviturile de la 4 metri !". Personal, cred că dacă această partidă s-ar fi desfășurat în orice alt bazin din Europa, victoria nu putea reveni decît dinamoviștilor. Dar cum fiecare echipă are dreptul de a juca în bazinul propriu (și a primi în consecință măcar avantajul minim pe care arbitrii îl acordă, în genere gazdelor, la jocul de pole) campionilor noștri nu le-a rămas acum decît să-și dovedească superioritatea în meciul retur.

Pe ce se bazează această superioritate ? În primul rînd pe mai buna pregătire fizică dovedită și de data aceasta, precum și pe un plus de viteză (la Genova am luat 6 din cele 4 mingi de la centru) cu care dinamoviștii pot realiza o victorie la cel puțin 3 goluri diferență, care să le asigure prezența în finală. Aceste atu-uri vor trebui însoțite, desigur, și de totala dăruire în joc a bucureștenilor, fără de care succesul împotriva acestei formații, oricum redutabile, nu va putea fi posibil. (a. v.).

Vineri și simbătă, la sala Constructorul

Recital de gimnastică artistică

Componente ale echipei I.C.F. la un antrenament Foto : T. Roibu

Gimnastica artistică din țara noastră face vizibile eforturi de afirmare, de reintegrare în activitatea competițională internațională, tot mai intensă în ultima vreme.

Un bun prilej de a ne convinge de măsura în care, în ultimii ani, munca unor pasionate antrenoare a fost încununată de succes, ni-l oferă concursul republican de gimnastică artistică, deocamdată unica întrecere anuală de mare anvergură, programat mîine și simbătă în sala Constructorul din șoseaua Iancului.

Putem să-i asigurăm, totuși, pe amatorii de spectacole sportive din Capitală că cele mai bune gimnaste de „artistică" din țara noastră (sportive din București, Deva, Ploiești, Brăila, Timișoara, Cluj, Galați, Brașov și Tg. Mureș) sînt hotărîte să ne prezinte realmente un mare și încîntător spectacol, o demonstrație de grație și măiestrie. Căci, la urma urmei, aceasta e, de fapt, gimnastica artistică.

Așadar, vineri și simbătă, gimnastica artistică vă invită la spectacolul ei de gală. Vă reamintim, locul de întîlnire — sala Constructorul.

Actualitatea internațională

Azi, la Val d'Isere:

START ÎN „CRITERIUL PRIMEI ZĂPEZI"

PARIS 13 (Agerpres). — Cea de-a 13-a ediție a competiției internaționale de schi „Criteriul primei zăpezi", care inaugurează în fiecare an noul sezon internațional, va începe joi în stațiunea franceză Val d'Isere. În prima zi au loc două probe: slalom uriaș masculin (dimineața) și slalom special feminin (la amiază). Vineri se dispută probele de slalom special masculin (dimineață) și slalom uriaș feminin (la amiază). Duminică, 17 decembrie, este programată o probă de coborîre pentru cupa „Henri Oreiller".

La actuala ediție a competiției participă unii dintre cei mai buni schiori din 17 țări în frunte cu renumiții campioni Jean Claude Killy (Franța), Bengt Erik Grahn (Suedia), Perillat (Franța), Ekstan (Finlanda), Bill Kidd (S.U.A.), Heuga (S.U.A.) și alții. România va fi reprezentată de Kurt Gohn, Dan Cristea, Cornel Tăbăraș și Dorin Munteanu. În probele feminine ca mari favorite pornesc Marielle Goitschel (Franța), campioană mondială și olimpică, și canadiana Nancy Greene. Cunoscuta schioară Annie Famose, accidentată acum două săptămîni, va participa, însă nu este la punct cu antrenamentele.

Unul din cei mai buni schiori alpini americani, Bill Kid, s-a antrenat serios în ultima vreme. El a declarat ziariștilor că dorește mult să-și înscrie numele pe tabela învingătorilor de la Val d'Isere.

Foto UPI

De la trimisul nostru special, Tiberiu Stama

O săptămînă cu școlarii bucureșteni la Praga

PRAGA 13 (prin telefon). — Sosiți joia trecută la miezul nopții în capitala Cehoslovaciei, reprezentanții Școlii sportive nr. 2 din București au intrat chiar în ziua următoare în febra competițiilor: ei au luat parte, ca și în anii precedenți, la campionatele naționale de juniori ale Cehoslovaciei.

Primii care s-au prezentat la start au fost înotătorii. Printre ei și mezina delegației, Anca Pop (10 ani, cl. a IV-a, Școala generală nr. 122). Ea a cules multe aplauze la bazinul Podoly, unde cu 1:27,0 a reușit să termine prima în proba de 100 m spate și să stabilească un prețios record național la cat. C copii. Un alt reprezentant de frunte al școlii, Vladimir Belea, a încheiat, de asemenea, pe primul loc, probele de 100 și 200 m spate. La 200 m el a realizat 2:26,4 la 4 zecimi de recordul național al lui Giurasa. Tot la natație comportări meritorii au mai avut Țurcanu, clasat pe locul 2 la 100 metri liber, Movanu (locul II la 100 m și 200 m spate) și Hempel (locul III la 200 m bras). În fine, fructuoase au fost pentru elevii bucureșteni și probele de ștafetă: la 4×50 m delfin (Țurcanu, Ene, Movanu, Ghindaru) și la 4×100 m bras (Hempel, Ene, Stanciu și Manolescu) au terminat pe locul I. Două locuri II au fost obținute la 4×50 m mixt și 4×50 m liber. În clasamentul general Șc sp. nr. 2 București a ocupat locul III din 27 echipe, rezultat care este subliniat și de presa pragheză.

Succeselor obținute la natație trebuie să le alăturăm pe cele de la gimnastică. Reprezentanții cei mai valoroși au fost Nicolae Moscu (locul I la cal) și Constantin Petrescu (loc. II la bară). Ultimul a încheiat la individual compus pe locul II. Pe echipe — primul loc a revenit Șc. sportive din București cu 275,45. Dintre fete s-au detașat Claudia Pandelescu, Luminița Czizer și Carmen Niculescu.

Închei relatarea cu handbaliștii școlari bucureșteni. Ei au susținut un singur meci, cu C.K.D. Praga, campioana națională de juniori, pe 1966, a Cehoslovaciei. În prima repriză bucureștenii au dominat net (au condus cu 11—4), dar la pauză scorul a fost 11—10. Gazdele egalează la 14, preiau conducerea și cîștigă cu 26—23 (10—11). Școlarii bucureșteni au avut 8 bare și un gol anulat. Cei mai buni de la Șc. sp. nr. 2 au fost Corbu, Bera, Gurgon, Flăitaru. Delegația școlarilor bucureșteni a făcut marți un tur al orașului Praga, iar apoi a plecat spre București, cu o scurtă oprire la Budapesta.

GRIJILE TENISULUI AUSTRALIAN

La mai puțin de o lună pînă la finala ediției din acest an a „Cupei Davis" de la Brisbane, Harry Hopman, căpitanul echipei de tenis a Australiei întîmpină serioase dificultăți în deșmnarea jucătorilor care vor încerca, din nou, în fața echipei Spaniei, să păstreze prețioasa „Salatieră de argint". Forma destul de slabă manifestată de cei mai buni tenismani australieni precum și iminenta trecere a unui important grup dintre ei la profesionism creează un climat puțin favorabil în timpul antrenamentelor, la care participă șapte jucători: Roy Emerson, John Newcombe, Tony Roche, Ray Ruffels, Bill Bowrey, Dick Crealy și Philip Dent. Newcombe continuă să se resimtă de pe urma unei răni și nu a putut să-și apere șansele în proba de simplu cu prilejul campionatelor statului Victoria, unde Emerson a fost învins și Roche, deși cîștigător, nu a părut a fi în cea mai bună formă. Hopman are, de aceea, multe probleme de rezolvat înainte de a forma echipa definitivă.

La aceste dificultăți se adaugă cele create de apropiata trecere a lui Newcombe, Emerson și Roche în rîndurile profesioniștilor. Imediat după finala „Cupei Davis". John Newcombe și Tony Roche se vor alătura echipei profesioniste conduse de noul manager american Dave Dixon, în timp ce Roy Emerson așteaptă începutul lunii februarie pentru a semna un contract cu grupul lui George McCall. Această perioadă îi va permite poate să atace un ultim titlu, acela de campion al Australiei, care se va disputa la sfîrșitul lunii ianuarie, la Melbourne.

Informațiile cu privire la noii jucători profesioniști australieni au devenit cunoscute în urma unei scrisori adresată de principalul manager al tenisului profesionist, americanul Jack Kramer, președintelui Federației australiene de tenis, Bill Edwards. În această scrisoare Kramer a indicat că mulți alți jucători de clasă mondială se vor alătura în curînd grupurilor profesioniste. Este vorba de iugoslavul Nikola Pilic, englezul Taylor, sud-africanul Cliff Drysdale și, posibil, americanii Graebner și Riessen, care, dacă vor imita pe Newcombe și Roche, vor juca împreună cu Ralston și Bucholz în grupul lui Dave Dixon. În ce privește grupul profesionist al lui George McCall, fost căpitan al echipei americane din „Cupa Davis", el dispune în prezent de jucătorii Pancho Gonzales, Rod Laver, Ken Rosewall, Andres Gimeno, Lew Hoad, Olmedo. Segura și va înregistra intrarea lui Roy Emerson.

FOTBAL PE GLOB

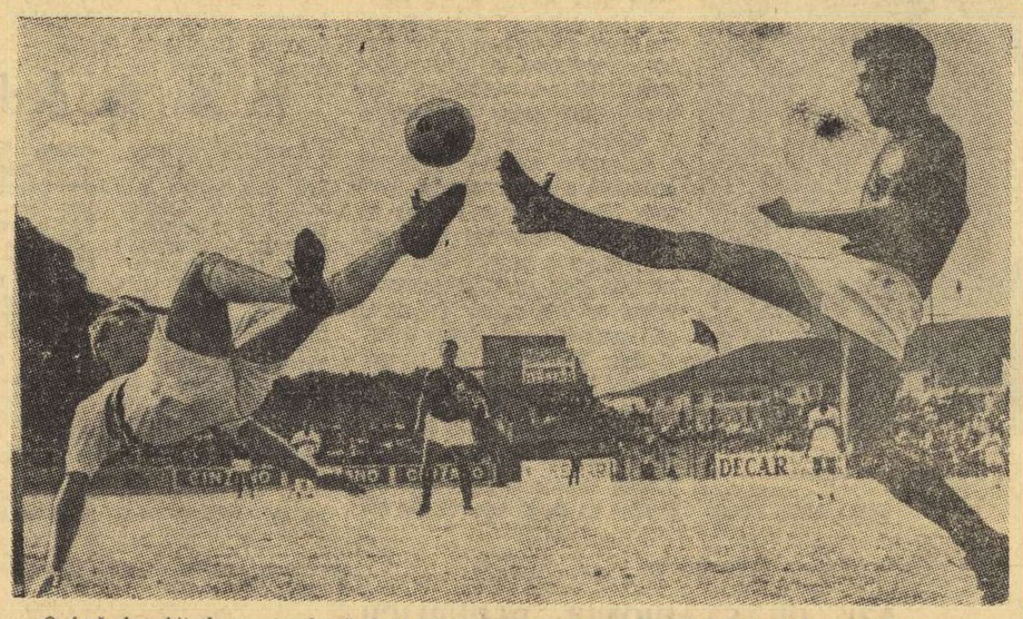

O față deosebit de spectaculoasă dintr-un meci desfășurat în Brazilia, între două formații mai puțin cunoscute: Botafogo Ribearo Prato și Juventus Sao Paulo.

NOUL ANTRENOR AL ECHIPEI R. D. GERMANE — HARALD SEEGER

După cum s-a mai anunțat, la sfîrșitul acestui an va expira angajamentul antrenorului maghiar de fotbal Karoly Soos, care timp de mai mulți ani s-a ocupat de pregătirile reprezentativei de fotbal a R. D. Germane.

Federația de fotbal a R. D. Germane a hotărît ca începînd de anul viitor, noul antrenor al echipei naționale să fie **Harald Seeger**, care pînă în prezent s-a ocupat de pregătirile tinerilor fotbaliști din R. D. Germană

ÎN „CUPA ELVEȚIEI"

Duminică nu au fost programate meciuri contînd pentru campionatul Elveției. În locul acestor întîlniri s-au disputat optimile de finală ale „Cupei Elveției". Iată cîteva rezultate mai importante: Bienne — Chaux de Fonds 3—0; Lugano — St. Gall 2—1; Servette — Bellinzona 1—0; Sion — Young Boys 2—0; Zürich — Basel 1—0.

SURPRIZĂ LA PARIS!

Pe stadionul „Parc des Princes" la luminile reflectoarelor, într-un joc amical, selecționata U.R.S.S. a terminat la egalitate: 0—0 cu o reprezentativă de nord a Franței. Jocul a fost urmărit de aproape 3 000 de spectatori.

CREȘTE NUMĂRUL SPECTATORILOR ÎN ANGLIA

Organizarea în Anglia a campionatului mondial de fotbal continuă să-și arate roadele în ceea ce privește popularitatea acestui sport. Astfel, la meciurile primelor 15 etape ale campionatului englez de fotbal au asistat circa 21 milioane de spectatori, cu aproape un milion mai mult decît în perioada corespunzătoare a **anului 1965.**

...ÎN TIMP CE ÎN SUEDIA SCADE VERTIGINOS

Un record original au stabilit amatorii suedezi de fotbal. Nemulțumiți de slaba calitate a jocurilor prestate de echipele favorite, aceștia au refuzat să se mai ducă la stadion. Astfel, la partidele Redbergslid — Grimasaa și I.F.K. Stockholm — Halstachamer au fost prezenți în tribune numai 17 și, respectiv, 24 de spectatori. În acest mod, s-a ajuns la situația puțin obișnuită ca la aceste două meciuri în tribune să fie mai puțini oameni decît pe teren!

ALTE MECIURI

● **În continuarea turneului pe care-l întreprinde în Belgia, echipa poloneză Gornik Zabrze a învins cu scorul de 3—1 (1—1) echipa F. C. Bruges.**

● **Echipa Jednota Trencin (Cehoslovacia), care se află în turneu în Mexic, a jucat la Toluca cu echipa F. C. Toluca, campioana țării. Jocul s-a încheiat cu un rezultat de egalitate: 0—0.**

● În „Cupa orașelor tîrguri": Fiorentina — Sporting Lisabona 1—1 (în tur 1—2).

STANLEY ROUS RECOMANDĂ

În timpul meciului de fotbal Tottenham Hotspur—Chelsea (2—0) din campionatul englez, în tribune au izbucnit încăierări între susținătorii celor două echipe. Arbitrul a fost nevoit să întrerupă jocul. Disputa tribunelor a continuat însă și în afara stadionului, după terminarea meciului, și s-a soldat cu devastarea a două magazine aparținînd vedetelor lui Tottenham: măcelăria internaționalului Cliff Jones și prăvălia cu cravate a lui Dave Mackay. În fața acestor violențe, nu lipsite de precedent, Sir Stanley Rous, președintele F.I.F.A., sugerează ca biletele de intrare la meciurile de fotbal să fie vîndute tinerilor numai prin școală sau prin cluburile și centrele de tineret, care ar putea face o selecție în rîndul spectatorilor. Pe de altă parte, Stanley Rous recomandă ca tinerii să fie admiși pe stadioane numai însoțiți de părinți, în speranța că aceștia își vor struni odraslele înfierbîntate.

Tinerii pugiliști francezi se pregătesc intens pentru meciul de la București

PARIS 13 (Agerpres). — Corespondență specială: Selecționata de tineret la box a Franței (pugiliști sub 21 de ani) își desăvîrșește pregătirile în sala Institutului Național de Sport din Paris, în vederea meciului pe care-l va susține la 21 decembrie la București cu echipa de tineret a României, în cadrul „Cupei Europei".

După antrenamentele desfășurate pînă acum, comisia de antrenori a stabilit următoarea formație probabilă: Jacky Bihin (Paris) — muscă, Aldo Consentino (Saint Ouen) — cocoș; Alain Laine (Lure) — pană; Dominique Azzaro (Grenoble) — semiușoară; Emile Rodriguez (Lyon) — ușoară (rezervă Alain David); Jean Claude Kaser (Paris) — semimijlocie; Jean Claude Varusfel (Somain) — mijlociemică; Michel Chapier (Epernay) — mijlocie; Daniel Deporter (Paris) — semigrea și Christian Poncelet (Charleville) — grea.

Cursă automobilistică la Caracas

Cursa internațională automobilistică de șase ore, desfășurată în împrejurimile orașului Caracas a fost cîștigată de echipajul Armando Captiles — Alfredo Atencion (Venezuela). Învingătorii, concurînd pe o mașină „Porsche 906", au străbătut în șase ore 696,600 km cu o medie orară de 116,100 km.

PE RINGURILE DE BOX

● Uniunea europeană de box a stabilit ca actualul campion al Europei la cat. grea, vest-germanul Karl Mildenberger, să-și pună centura în joc în fața compatriotului său Gerhard Zech. Meciul va avea loc la 30 decembrie.

● Joi, la Tokio, campionul mondial de box la cat. ușoară (clasa juniori) Yoshiaki Numata (Japonia) își va pune titlul în joc în fața compatriotului său Kiroyushi Kobayashi. Este pentru prima oară în istoria boxului cînd doi pugiliști japonezi se înfruntă pentru centura acestei categorii.

Astă-seară, M.T.K.-Politehnica București

Astă-seară se dispută la Budapesta al doilea meci M.T.K. — Politehnica București, în cadrul „Cupei campionilor europeni" la baschet feminin. În prima partidă, desfășurată la București, victoria a revenit jucătoarelor maghiare cu scorul de 60—55.

Echipa de tenis a Angliei învingătoare la Stockholm

Pentru a patra oară alternativ, turneul internațional de tenis pe teren acoperit desfășurat la Stockholm a fost cîștigat de echipa Angliei, care în finală a învins cu 2—1 selecționata Suediei. Rezultate tehnice: Taylor—Bengston 2—6, 6—3, 7—5; Wilson—Carlstein 8—6, 6—2; Holmstroem, Bengston — Cox, Taylor 6—4, 9—7. Pentru locurile 3—4 s-au întîlnit echipele Cehoslovaciei și Spaniei. Tenismanii cehoslovaci conduc cu 2—0 și nu mai pot pierde. Kodes a reușit să-l învingă în două seturi, 8—6, 8—6 pe Santana, iar Holecek a cîștigat cu 7—5, 3—6, 6—3, în fața lui Orantes.

Întîlniri internaționale de hochei pe gheață

În cadrul turneului pe care îl întreprinde în R.D. Germană, echipa sovietică de hochei pe gheață S. K. A. Leningrad a jucat la Weisswasser cu campioana R. D. Germane, Dynamo Weisswasser. Victoria a revenit oaspeților cu scorul de 4—0 (1—0, 2—0, 1—0).

★

Într-un meci internațional de hochei pe gheață disputat la Crimmitschau, formația Tesla Pardubice (aflată pe locul cinci în campionatul cehoslovac) a învins cu 4—3 (0—1, 2—2, 2—0) echipa Vorwärts Crimmitschau.

CALEIDOSCOP • CALEIDOSCOP • CALEIDOSCOP

SURPRIZA

Eva Johansson, o blondă drăguță în vîrstă de 20 de ani, cîștigase probele feminine de simplu și dublu la un turneu de tenis de masă desfășurat săptămîna trecută în orașul suedez Arloev. Ea a hotărît atunci să participe și la proba de simplu bărbați. Organizatorii turneului au considerat că aceasta este o glumă. S-a clasat însă pe primul loc. Premiul obținut? Un aparat de... ras electric!

VISUL VIEȚII SALE

Judecătorul pensionar din Bremen, Paul W., în vîrstă de 61 de ani, și-a realizat visul vieții sale: acela de a juca în echipa reprezentativă a R. F. a Germaniei. Din nefericire, în cursul unui atac asupra buturilor adverse, el și-a fracturat un picior și... s-a trezit urlînd de durere în patul său. Aceasta deoarece visul vieții sale fusese cu adevărat un vis și șutul magistral pe care l-a tras nu a fost în realitate altceva decît o lovitură cu piciorul dată în... tăblia patului! Întîmplarea s-a petrecut după ce echipa vest-germană a pierdut la București cu 0—1, înfrîngere care l-a decepționat profund pe bătrînul jurist, amator pasionat al sportului cu balonul rotund. Instalat în fața televizorului, el nu înceta să strige: „Joacă ca niște amatori proști... La cei 61 de ani ai mei, aș putea face mai mult". Seara, cînd s-a culcat, a arătat de ce era capabil...

ÎNTÎMPLARE CU GEMENI

La fel cum au venit pe lume, tot alături au intrat pe teren frații Peter și Paul Hartl, într-un meci de fotbal „derbi" al campionatului regional Amberg—Schwandorf—Cham (R.F. a Germaniei). Și tot la fel, cu 5 minute înaintea încheierii partidei, ambii au fost eliminați de pe teren pentru injurii aduse arbitrului. Rămasă în 9 oameni, echipa lor, Brucker, a fost învinsă printr-un gol înscris în minutul 89, de formația adversă T.V. 1880 Nabburg.

CANDIDATUL

Allan Jay, campion mondial de floretă în 1959 și clasat pe locul al doilea în proba de spadă la Jocurile Olimpice din 1960, figurează pe lista candidaților britanici la Olimpiada din Mexic. Dacă va reuși să plece la Ciudad de Mexico, acest stîngaci, în vîrstă de 35 de ani, va fi primul sportiv englez ce va participa pentru a cincea oară la J.O. Pînă atunci Jay, care este de meserie avocat, nu încetează să-și pledeze cauza.

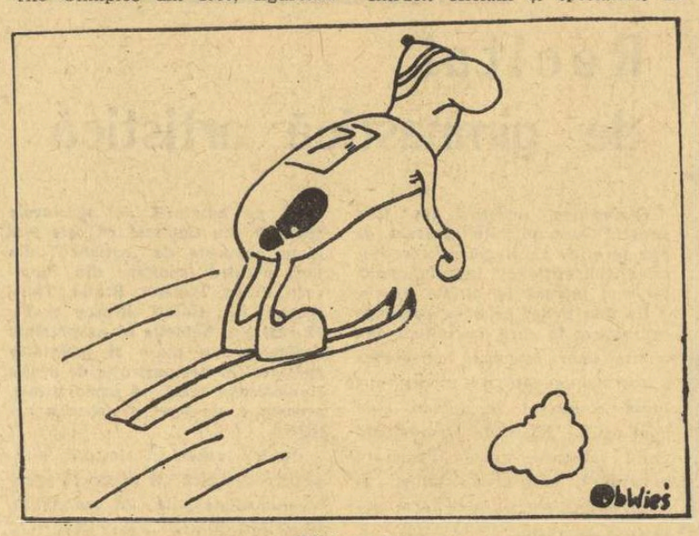

Fără cuvinte.

SALVAREA

În momentul cînd trebuia să fluiere lovitura de începere a unui meci de fotbal desfășurat la Bernay (Franța), arbitrul Michel Pottier a constatat dispariția fluierului său. Întrucît oficialii și spectatorii nu au fost în măsură să-i ofere acest accesoriu indispensabil bunei desfășurări a partidei, nefericitul arbitru a alergat pînă la biroul jandarmeriei locale. Aici, brigadierul de serviciu s-a dovedit a fi înțelegător. Cu fluierul de împrumut, Michel Pottier a fost mai autoritar ca oricînd.

LA 62 DE ANI

Învingînd cu 18—16 echipa Universității libere din Bruxelles, formația de rugby „A. S. Dentaire" din Paris, sub culorile căreia activează studenții facultății de stomatologie, a cîștigat trofeul internațional „Mathys". Interesant este faptul că studenții parizieni nu ar fi obținut acest succes dacă, în ajutorul lor, nu ar fi venit corpul didactic. Iar din rîndurile acestuia s-a remarcat profesorul Monteil care, deși în vîrstă de 62 de ani, a jucat o întreagă repriză.

APEL

Federația britanică de fotbal a refuzat să acorde calitatea de arbitru Patriciei Dunn din Weymouth. Profund decepționată, mai ales că trecuse cu succes examenul de arbitru, tînăra a anunțat că va înainta un apel reginei Angliei, întrucît „ea este singura femeie pe care conducătorii fotbalului insular o acceptă în calitate de președinte de onoare al federației".

TOT RĂUL, SPRE BINE

Echipa vest-germană de fotbal Schalke 04 are o situație dificilă în clasament, fapt care a determinat un val de nemulțumiri din partea suporterilor. Aceștia s-au manifestat atît de vehement, încît conducerea clubului s-a văzut nevoită să pună în vitrină o sticlă goală cu o etichetă pe care stă scris: „10 pfenningi amendă celor care vorbesc de rău echipa Schalke". În foarte scurt timp, peste 1 300 de persoane au depus în sticlă amenda... stabilită, semn al nemulțumirii lor. Nu se poate spune că Schalke 04 se va afla, de acum înainte, în impas și la capitolul fonduri, mai ales dacă conducerea clubului va avea inspirația să schimbe din cînd în cînd sticla...

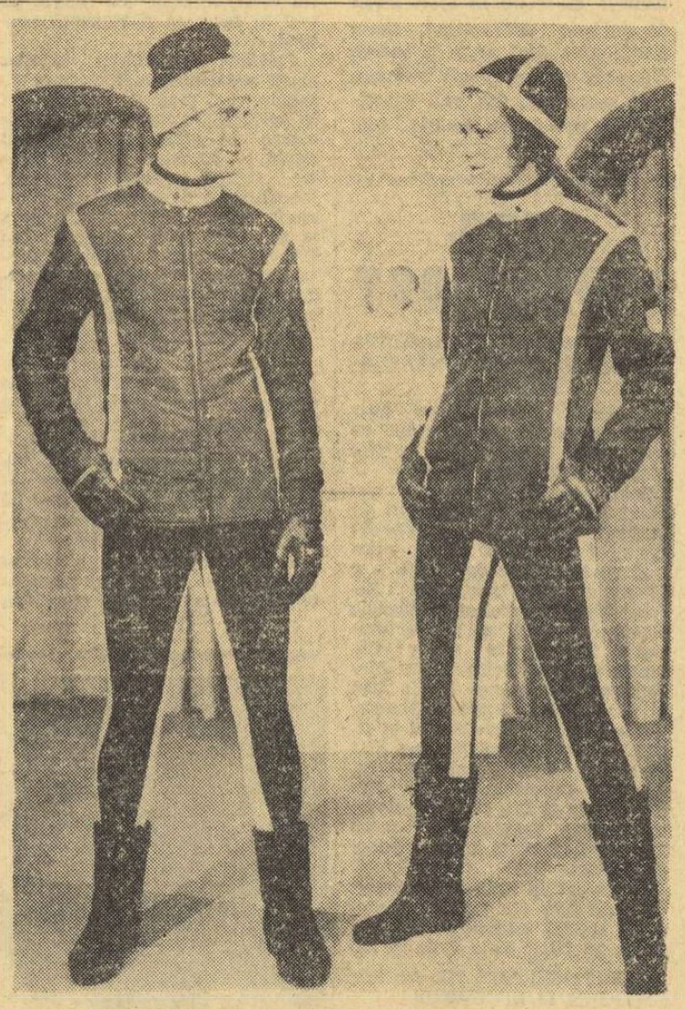

Delegația olimpică a R. F. a Germaniei la Jocurile Olimpice de la Grenoble este hotărîtă să impresioneze pe participanții la „Olimpiada albă" și pe marele număr de spectatori ce și-au anunțat prezența în tribunele bazelor sportive olimpice din Franța nu numai printr-o bună comportare în întrecerile sportive propriu-zise, ci și printr-o costumație elegantă, modernă. Și acest fapt se vede cel mai bine din fotografia alăturată, care ne reprezintă noile modele ale echipamentului olimpic al sportivilor vest-germani (IN-Bild).

telex

LA TALLIN se desfășoară în prezent campionatele unionale de haltere rezervate juniorilor. În cadrul cat. semimijlocie Iuri Filimonov a corectat cea mai bună performanță mondială la stilul „aruncat" cu 160 kg. Vechea performanță era de 157,500 kg și aparținea polonezului Petruchek.

■

JUCĂTORUL de tenis Najuch, fost campion mondial profesionist, a încetat din viață în urma unei crize cardiace. El locuia în Berlinul occidental și era în vîrstă de 75 de ani. Najuch a fost pentru prima oară campion mondial profesionist în proba de simplu la 9 mai 1926, cînd l-a învins pe cehoslovacul Kaj Kozeluh. În ultimii ani, el s-a dedicase profesiunii de antrenor.

■

ÎN CAMPIONATUL Australiei de sud la tenis, care se desfășoară la Adelaida, Bowrey l-a eliminat cu 5—7, 6—2, 6—4 pe Bill Lloyd, iar

radio

Tony Roche a cîștigat cu 10—8, 6—1 în fața campionului de juniori al Australiei Dough Wright. La rîndul lor au obținut calificarea pentru turul următor al competiției Newcombe, care l-a întrecut cu 6—2, 6—3 pe Wells, și Emerson, învingător cu 6—2 6—3 în fața lui Marchment Campioana S.U.A., Billie Jean King, s-a calificat în turul trei în dauna australiencei Washborne, pe care a eliminat-o cu 6—1, 6—0.

■

PILOTUL MEXICAN Moises Solana a cîștigat cursa automobilistică Mexico-Cuernavaca. Învingătorul, care a concurat pe o mașină „Lola 70", a străbătut cei 50 km ai traseului, în 21:38,0. Ținînd seama de profilul muntos al traseului, media orară realizată de Solana (142,860 km) poate fi considerată excelentă. Pe locul secund s-a clasat Ruben Novoa (pe o mașină „Ford Mustang") cu 22:42,0.

■

ECHIPA CEHOSLOVACIEI campioană mondială de handbal, a întîlnit la Oslo selecționata Norvegiei. Handbaliștii cehoslovaci au obținut victoria cu scorul de 17—13

telefon

Redacția și administrația: București, str. Vasile Conta nr. 16, telefon 11.10.05, Interurban 72 și 286. Telex: sportrom buc 180. Tiparul I. P. „Informația" str. Brezoianu 23-25.

ANUL XXIII
Nr. 35 (5469)
VINERI
15 DECEMBRIE 1967
4 pagini 30 bani

PROLETARI DIN TOATE ȚĂRILE, UNIȚI-VĂ!

sportul

ZIAR AL CONSILIULUI NAȚIONAL PENTRU EDUCAȚIE FIZICĂ ȘI SPORT

Mircea Hohoiu (14 ani)— 1:05,8 la 100 m spate!

În cursul unui concurs jubiliar desfășurat în piscina de 25 m de la Reșița, tinerii noștri inotători au realizat 5 noi recorduri ale țării (în bazin acoperit), precum și alte performanțe de valoare. Iată cîteva dintre acestea : Mircea Hohoiu 1:05,8—100 m spate (n.r. de copii) și 2:26,2—200 m spate (n.r.) ; **Anca Andrei** 1:10,7 (r.p.) — 100 m spate și 2:35,9 (rec. eg. juniore) — 200 m spate ; **Cristina Balaban** 2:39,6—200 m mixt (n.r.) ; **A. Andrei** 2:44,2—200 m mixt (n.r. junioare) ; **Monica Horvat** 3:03,4—200 m bras ; **Ad. Covaci** 63,4—100 m. delfin ; **E. Almer** 68,3—100 m delfin copii ; **Z. Giurasa** 63,3—100 m spate și 2:20,3—200 m spate ; **Cr. Balaban** 65,8—100 m. liber ; **H. Schier** și **D. Demetriad** 56,8—100 m liber ; **A. Covaci** 2:21,3—200 m delfin ; **Cr. Stănescu** 1:23,8—100 m bras; **V. Costa** 1:11,4—100 m bras. (**A. RUDEANU**—corespondent)

ECHIPELE DE JUNIORI LA POPICE CONCUREAZĂ ÎN R. F. a GERMANIEI

Ieri au părăsit Capitala, plecînd pe calea aerului în R. F. a Germaniei, reprezentativele de juniori la popice ale României care sîmbătă și duminică vor susține două meciuri cu tinerii popicari germani.

Este pentru prima dată cînd cei mai tineri jucători și jucătoare de popice participă la o întîlnire internațională. Reuniunile vor avea loc în orașele Virheim (sîmbătă) și Frankfurt pe Main (duminică). Din echipele noastre fac parte : băieți — **A. Chirilă, Gh. Silvestru, I. Tismănaru, I. Bălașu, D. Constantin, C. Constantinescu** și **C. Voicu**; fete — **Ana Marcu, Voichița Babuțiu, Ana Nyilaș, Ilse Schmidt, Ildico Jijie** și **Edit Nagy.**

1-0 (1-0) CU F. C. VALENCIA

STEAUA N-A PUTUT RECUPERA DECÎT UN GOL

Arbitrul Milovoje Gogulovic (Iugoslavia) a condus foarte bine formațiile :

STEAUA : Suciu — Sătmăreanu, Jenei, D. Nicolae, Hălmăgeanu — D. Popescu, Negrea — S. Avram, Constantin, Soo, Voinea.

F. C. VALENCIA : Abelardo — Mestre — Arnal, Vilar, Roberto, Vidagany — Guillot, Waldo, Paquito — Ansola, Claramunt.

Schimbul tradițional de fanioane între căpitanii de echipă : Constantin și Roberto

Foto : R. Teodor

Liderul campionatului nostru, Steaua, a cîștigat meciul retur cu F.C. Valencia, dar scorul minim nu-i dă decît satisfacția succesului de moment. În competiția europeană „Cupa cupelor" mai departe merg spaniolii care în primul meci și-au asigurat pe teren propriu un bagaj de goluri substanțial. Am urmărit și jocul de la Valencia. Acolo, bucureștenii au avut neșansa să primească un gol stupid în primul minut de joc. Ieri, acasă, n-au reușit să deschidă scorul, tot în primul minut, cînd Abelardo a blocat o minge pe linia porții! Acolo, steliștii au primit apoi încă două goluri, din faze confuze, iar ieri, acasă, după ce au luat conducerea, în min. 12, au ratat o suită de ocazii care le-ar fi dat dreptul, la capătul celor 90 de minute, cel puțin la prelungiri. Păcat! Dar fotbalul, acest joc frumos și bărbătesc, cu legile lui aspre, scrise și nescrise, nu este legat de șansa sau neșansa vreunei echipe, ci de acțiuni și subtilități, de tactică (în deplasare și pe teren propriu), de vigurozitatea cu care știi să finalizezi, indiferent de împrejurări. Dacă n-ar exista această clauză, finalizarea, căreia de ani și ani nu-i găsim leacul, altul ar fi poate și locul nostru în ierarhia de pe glob. Spun aceasta, deoarece după meciul de ieri, deși încheiat cu o victorie, nu mai figurăm în nici un calendar oficial internațional. Cred însă că amărăciunea nu trebuie să-și găsească culcuș bun în casa noastră, că îndîrjindu-ne, prin muncă, luptînd împotriva racilelor care ne trag înapoi, să găsim antidotul (citiți jucătorii) care să ridice clasa fotbalului românesc.

Ieri, de exemplu, mi-a plăcut luciditatea antrenorilor Stelei, cînd, după meci, mi-au declarat că au pierdut calificarea la... Valencia. (Desigur, cu un scor mai redus la pasiv, altfel intră o echipă să recupereze). În comparație cu jocul prestat la Valencia, Steaua a acționat ieri mult mai bine. De unde se poate trage concluzia că echipa a fost pregătită și din punct de vedere al organizării jocului în fața spaniolilor.

Desfășurînd un fotbal spectaculos, ofensiv, steliștii au demonstrat unele calități fizice în regim de viteză și rezistență, inițiativă în multe acțiuni. Driblingul și fentele au început să fie însușite de către fundași (Sătmăreanu, Hălmăgeanu), iar în execuțiile cu capul (excelenți Dumitru Nicolae și Jenei în apărare) se vede un oarecare progres la Voinea și Sorin Avram. O notă bună tuturor pen-

Cristian MANTU

(Continuare în pag. a 3-a)

De-a lungul celor 90 de minute...

După cum era de așteptat, Steaua a declanșat atacul la poarta lui Abelardo din primul minut ; Vilar l-a faultat pe Soo în apropierea liniei de margine, de unde Sorin Avram a executat lovitura, înalt, în spre punctul de la 11 m : la minge au sărit Constantin și Voinea, dar ultimul (intuind mai bine traiectoria) trimite cu capul, plasat, obligîndu-l pe Abelardo să se întrebuințeze la maximum pentru a respinge balonul în... bara verticală a porții sale. Ieșind cu fața curată din această situație dificilă, fotbaliștii spanioli devin circumspecți și trec la o aplicare mai riguroasă a marcajului om la om : Roberto și Vilar îi urmăresc ca o umbră pe vîrfurile centrale ale Stelei, Constantin și, respectiv, Soo, cei doi fundași laterali, Arnal și Vidagany, ascultă mai îndeaproape respirația lui Voinea și Sorin Avram, în timp ce „libero"-ul Mestre, este gata, mereu, pentru intervențiile in extremis. „Beton" curat, întărit de poziția retrasă — în situațiile de apărare — a trio-ului Guillot, Paquito și brazilianul Waldo. Inițiativa rămîne, în continuare, de partea Stelei, care desfășoară un joc combinativ, cu mingi „culcate", mai ușor de controlat, cu schimbări derutante pe ambele aripi pentru a desface „lacătul" spaniol. Mereu hărțuită, F. C. Valencia acordă cornere după cornere iar, destul de repede, Abelardo va fi nevoit să scoată mingea din plasă. **Sîntem în minutul 12 ; Arnal îl oprește neregulamentar din cursă pe Voinea, care execută lovitura liberă înalt, în apropierea careului mic ; mingea, respinsă de un apărător spaniol, ajunge la CONSTANTIN, care, aflat în poziție ideală de șut, nu stă pe gînduri și trimite cu sete, de la 6—7 metri, plasat, în stînga lui Abelardo care nu mai schițează nici un gest.**

1—0, în primul „sfert" al partidei și golul, venit atît de repede, dă și mai mult aripi formației gazdă. În același minut (12), Dumitru Popescu, intercalat în atac, urmărește o minge servită, în adîncime, de Constantin, dar Mestre este mai repede la balon și acordă o nouă lovitură de colț. Pentru a scăpa din strînsoare, oaspeții recurg la un joc de temporizare, încercînd să înfiripe contraatacuri prin vîrfurile (izolate de restul coechipierilor) Ansola și Claramunt. Apoi, fotbaliștii bucureșteni reînnoadă firul superiorității teritoriale. Dar, deși mijlocașii Negrea (foarte activ în această perioadă) și D. Popescu alimentează continuu coechipierii din prima linie, acțiunile acestora sînt mai puțin coerente. De partea cealaltă, Ansola este bine păzit de Jenei și D. Nicolae, Claramunt își dovedește abilitatea tehnică pe aripa stîngă, dar rămîne... nesprijinit, iar Paquito își încearcă șutul de la distanță. O dată (în min. 25) mingea expediată de el, de la aproximativ 25 de metri, lovește puternic bara transversală, oprind, pentru o clipă răsuflarea „tribunelor". De aici înainte, în dorința de a mai reduce din handicap, militarii acționează mai precipitat. În jocul lor apare din ce în ce mai des pasa lungă (de

G. NICOLAESCU

(Continuare în pag. a 3-a)

Iarna sezon turistic? De ce nu?

Mulți amatori ai frumuseților naturii, nelipsiți vara de la excursiile pe munte, își agață rucsacul în cui o dată cu desfrunzirea pădurilor, o dată cu venirea iernii. Aceștia socotesc că, iarna, muntele este mediul propice schiorilor și alpiniștilor și că este greu sau de loc accesibil turiștilor de rînd. Iată un punct de vedere greșit.

Adevăratul iubitor de drumeție colindă potecile munților în orice anotimp. Cine n-a văzut pe timp de iarnă, sub pătura groasă de nea, Bucegii, Piatra Craiului, Făgărașii, Apusenii, Retezatul sau Gutîiul, nu se poate numi turist cu adevărat. Iarna, muntele are un farmec în plus. Brazii, coșcoviți sub stratul gros de zăpadă sclipitoare, cabanele înecate, parcă, în omăt sînt totuși adăposturi primitoare. Pe munte, frumusețile iernii sînt mai pregnante ca oriunde, iar înfruntarea elementelor naturale, adeseori dezlănțuite, conferă turismului de iarnă un caracter competitiv. Desigur, turismul de iarnă pretinde o mai bună pregătire fizică. Dar orice om sănătos, indiferent de vîrstă sau sex, poate urca pe muntele înzăpezit fără dificultăți de netrecut. Se cere, firește, o pregătire mai minuțioasă, alegerea cu mai mult discernămînt a traseului, un echipament adecvat și, ceea ce este foarte important, respectarea strictă a legilor scrise și nescrise ale turismului în acest mediu aspru.

Zăpada, gheața, ceața și alte elemente caracteristice acestui anotimp cer ca turele de iarnă să se facă cu prudență. Unii turiști, tineri îndeosebi, au obiceiul să părăsească poteca marcată, s-o ia pe scurtături, să-și etaleze falsele cunoștințe de alpinism, cățărîndu-se pe stînci, sau să braveze în fel și chip natura pentru a-și epata colegii de drumeție. Asemenea acte de indisciplină, asemenea temeritate, s-au soldat, nu o dată, cu grava accidentare a celor imprudenți. Pericolele, iarna în munți, sînt firește mult mai numeroase decît în alte anotimpuri : avalanșele de zăpadă, alunecarea pe potecile acoperite cu crustă de gheață, rătăcirea pe timp de ceață etc. Evitarea lor este posibilă, în primul rînd, prin respectarea indicațiilor și a inscripțiilor de pe potourile de marcaj ce se găsesc pe traseele de largă circulație turistică. Niciodată să nu preferăm drumul de vară, care ni se pare mai scurt sau mai cunoscut. Unde nu există marcaje distincte („drum de vară", „drum de iarnă") să alegem potecile care nu traversează pante prea înclinate, lipsite de obstacole naturale care să fixeze bine zăpada (stînci, jnepeni etc.). Mergînd pe jos sau pe schiuri să alegem, pentru mai multă siguranță, potecile de pe firul văilor sau pe cele din păduri. Să evităm, chiar și în condițiile de bună vizibilitate, parcurgerea unor trasee pe poteci nemarcate, cunoscute din timpul verii. Rătăcirea într-o pădure sau pe un platou, în timpul nopții sau pe ceață, poate avea urmări grave. Majoritatea accidentelor, iarna în munți, se datoresc faptului că turiștii nu respectă indicațiile ghizilor, pornesc pe trasee dificile, accesibile doar alpiniștilor iernii, merg noaptea de la o cabană la alta... în vizită, sau abuzează de alcool.

Celor ce fac primii pași pe schiuri le recomandăm să se inițieze de la schiorii avansați, dar să nu-i urmeze pe pante abrupte, dacă nu cunosc suficient tehnica ocolirilor și a frînării. Să evite coborîrea pe poteci înguste și repezi, sau care trec prin păduri. Nu este rușinos pentru schiorul începător să coboare unele porțiuni cu schiurile pe umeri ; este chiar preferabil, decît să le distrugă sau să fie transportat de ceilalți turiști după ce a suferit vreo entorsă sau chiar o fractură.

În consecință, iarna pe munte, proverbul „prudența este mama înțelepciunii" se află la loc potrivit.

Toma RABȘAN

P. S. Este cazul să ridicăm o problemă foarte importantă pentru activitatea turistică în general și pentru cea de iarnă în special: organizarea echipelor de salvare în munți. Înființarea unui serviciu specializat, imperios necesar în regiunile de munte cu frecvență turistică mare, se discută de ani de zile. În urmă cu doi ani, de exemplu, la o conferință anuală a fostei Comisii centrale de turism și alpinism, un colectiv inimos a prezentat un referat despre principiile funcționării „Salvamontului". Dar de atunci nu se mai vorbește despre „Salvamont", nu s-a luat nici o măsură pentru înființarea unui serviciu de salvare în munți, serviciu care există în toate țările cu zone montane și care au un turism dezvoltat. Considerăm că Oficiul Național de Turism și Federația de alpinism ar putea să stabilească, în colaborare, structura organizatorică a serviciului „Salvamont", inițial pe baza participării voluntare a ghizilor de munte, instructorilor de schi, alpiniștilor și cu sprijinul vînătorilor de munte.

ASEARĂ, PE RINGUL DE LA „FLOREASCA"

ROMÂNIA—ANGLIA 8-2

Așteptat cu viu interes, meciul dintre selecționatele de box ale ANGLIEI și ROMÂNIEI a atras aseară, în sala Floreasca, numeroși spectatori. Pentru prima oară în țara noastră, naționala Angliei (deși lipsită de nume sonore) a lăsat o frumoasă impresie, datorită boxului tehnic prestat de unii dintre echipierii săi. Antrenorul Williams a deplasat la București o formație foarte tînără și, deci, lipsită de experiență. În asemenea condiții, reprezentanții noștri au cîștigat confortabil, cu scorul de 8—2.

În prima partidă au încrucișat mănușile *Bădoi* și *Waller*. Primul a încercat lovitura decisivă, făcînd — din această cauză — un box static, puțin spectacol, în timp ce Waller, timorat, n-a riscat de loc. Pentru insistența dovedită de-a lungul celor trei reprize, Bădoi a fost declarat învingător la puncte. Splendidă demonstrația făcută de *Antoniu* în compania lui *Mccormack*. Pugilistul britanic s-a ținut scai de Antoniu, căutînd să plaseze lovituri dure, de aproape. Boxerul nostru și-a primit, întotdeauna, adversarul, cu croșee scurte și directe de mare efect, răsplătite cu ropote de aplauze. În ultimul rund, Mccormack a atacat dezlănțuit, dar o contră de dreapta l-a trimis la podea. Firește, decizia a aparținut boxerului român.

Semimijlociul *Tottoh* a obținut prima victorie a oaspeților. Lovind cu mare precizie și foarte rapid, el l-a pus deseori în dificultate pe *Ghiță*, care a uzat de tineri și a luptat confuz. Ca spectacol pur, meciul dintre *Covaci* și *Blake* n-a plăcut. În schimb, a pasionat prin dîrzenia extraordinară a ambilor boxeri. Covaci a dominat uneori insistent, primind pe merit decizia de învingător. Încurcăreț și foarte mobil, *Wenton* nu i-a dat posibilitate lui *Ciucă* să evolueze așa cum îl cunoaștem. Totuși, Ciucă a punctat mai convingător, mai rapid și, în mod firesc, a cîștigat. Nelăsîndu-se impresionat de „cartea de vizită" a lui *Gîju*, cocoșul englez *Taberner* a luptat cu un admirabil curaj, dar valoarea campionului european nu s-a dezmințit nici de data aceasta. Gîju a făcut din nou spectacol, (în final a cîștigat la puncte), însă numai în primele două reprize, în ultima Taberner reușind să-l găsească de cîteva ori cu directe de stînga. Excelent s-a prezentat *Monea*, în partida cu *Sandy*. Punctînd puternic, variat, deplasîndu-se prompt, Monea are acum la activ 3 victorii asupra boxerului britanic. După un meci echilibrat *Cheshire* l-a învins pe *Gorea* la puncte ; *Chivăr* a obținut decizia fără să strălucească, (de altfel, nici adversarul său, *Maccann*), iar *Mariuțan* a fost declarat învingător pe nedrept, asupra lui *Wells*.

R. CALARAȘANU

Antoniu a boxat excelent. Iată-l aplicînd o directă de dreapta, acuzată vizibil de adversarul său, tenacele Mccormack Foto : T. Roibu

De azi, în 11 localități,

Centrele de inițiere în schi își deschid porțile

Iarna și-a intrat deplin în drepturi. Dacă pînă acum o săptămînă avea trimiși doar cîțiva mesageri care să tatoneze terenul, iată că acum s-a stabilit pe o perioadă mai îndelungată, spre bucuria tineretului. Stațiile meteorologice din diverse puncte din țară ne-au anunțat că stratul de zăpadă căzut permite practicarea în condițiuni perfecte a sporturilor de iarnă. Schiul, patinajul, bobul și celelalte sînt acum la modă.

Centrele de inițiere la schi își deschid azi porțile și încep o activitate care s-a dovedit rodnică în anii trecuți. Prin grija federației de specialitate, toate aceste unități de instruire au fost dotate cu echipamentul și materialul necesar. Schiuri de cea mai bună calitate, bocanci și echipament care să răspundă cerințelor etc., etc.

De pregătirea micuților schiori se vor ocupa profesori și instructori cu o bună calificare, cu toții practicanți desăvîrșiți ai acestui minunat sport.

Din această dimineață, pe pîrtiile de la Cîmpulung Moldovenesc (instructor *Orest Frățeanu*), Abrud (*Adrian Bătușaru*), Fundata (*Ion Olteanu*), Rîșnov (*C. Velea*), Brașov (*C. Bîrsan*), Azuga (*Elena Tom*), Bușteni (*S. Bălan* și *D. Enache*), Sinaia (*Radu Banu*), Lupeni (*I. Cioflica*), Borșa (*Eugen Cerneschi*) și Iacobeni (*I. Miron*) va începe o nouă perioadă de lucru pentru cei mai tineri schiori, care continuă pregătirea făcută încă din lunile călduroase, dar care abia acum, pe concret, se va materializa și cu satisfacția alunecușului și ocolirilor pe zăpadă.

P. Iv.

„Așa se schiază", se va rosti și se va demonstra de astăzi în cele 11 centre de inițiere, organizate de F.R.S.B.

PANORAMIC SPORTIV INTERN

Bucureștiul a primit botezul primei zăpezi, ediția '67-'68. A și viscolit puțin. Frig cu adevărat a fost, însă, în inimile iubitorilor fotbalului care, la interval de numai 24 de ore, au asistat la eliminarea formațiilor românești din cele mai importante competiții continentale.

Dacă Rapid n-a reușit sau a ratat calificarea (noțiunile nu mi se par sinonime), aceasta rămîne de discutat. Poate că și vremea a venit în ajutorul echipei hotărîte să se apere. Cert e că feroviarii au ținut să confirme o proastă tradiție statornicită în campionat, arătînd din nou incapacitate în utilizarea avantajului terenului propriu.

Cît despre Steaua, a socoti că ea ar fi putut reuși să învingă Valencia la o diferență de 4 goluri ar fi însemnat „să-ți faci castele în Spania".

Explicații la aceste eșecuri se vor găsi. (Nicăieri mai mult decît în fotbal nu operează cu atîta succes scuzele și explicațiile !). Metodiștii, vor fi, probabil, gata (ce altă treabă au?) să determine indici și coeficienți, făcînd — eventual — un raport între media de vîrstă și de înălțime a jucătorilor, împărțindu-l apoi la rădăcina pătrată a greutății fiecăruia ș.a.m.d. Nu este exclus să se utilizeze și tabele de logaritmi. Pentru simplificarea operațiunilor se poate recurge la mașini de calculat, electrice sau chiar de mînă.

În acest fel vom ști PRECIS de ce s-a calificat Juventus și nu Rapid, Valencia și nu Steaua, de ce am pierdut ambele jocuri cu echipa R.D. Germane. Și vom fi mult mai liniștiți. La urma, urmei, o înfrîn-

Valeriu CHIOSE

(Continuare în pag. a 2-a)

24 ore

RUGBIȘTII ȘTIINȚEI PETROȘENI ÎNVINGĂTORI

PETROȘENI, 14 (prin telefon). — Meciul de rugbi, restanță din Divizia A, jucat joi între **Știința Petroșeni** și **Politehnica Iași**, pe un teren greu, acoperit cu un strat de zăpadă, s-a încheiat cu victoria meritată a localnicilor, la scorul de **3—0** (3—0), prin eseul marcat de **Florescu.**

POLITEHNICA ELIMINATĂ DIN „C.C.E."

Conform așteptărilor, în returul meciului de baschet feminin M.T.K.-Politehnica București, disputat aseară la Budapesta în cadrul „C.C.E.", victoria a revenit gazdelor cu scorul de 67—50 (31—24). Învingătoare și la București, formația maghiară s-a calificat în turul următor al competiției.

CONCURSUL REPUBLICAN DE GIMNASTICĂ ARTISTICĂ

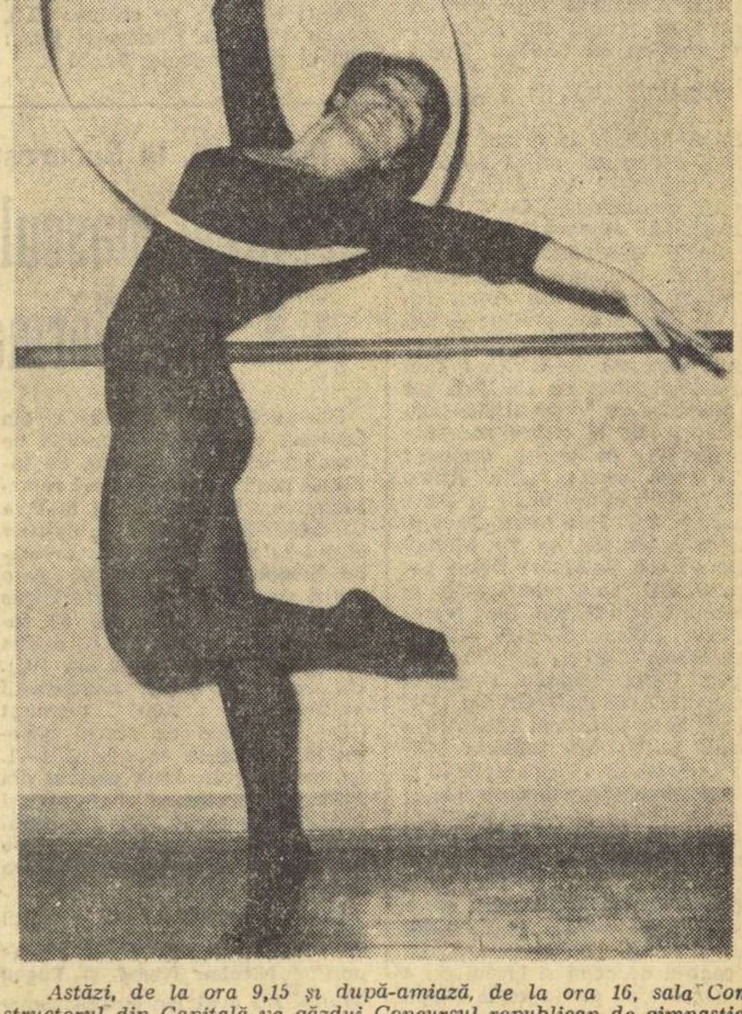

Astăzi, de la ora 9,15 și după-amiază, de la ora 16, sala Constructorul din Capitală va găzdui Concursul republican de gimnastică artistică, eveniment remarcabil pentru această ramură sportivă.

În foto : *Iulia Zaharia (cat. maestre) din echipa I.C.F.,* **la un** *antrenament.* (Foto : T. Roibu).

În cursă, Liliana Focșeneanu, o talentată schioară, reprezentantă a regiunii Ploiești, la marele concurs „Cupa U.G.S.R.", care se va desfășura săptămîna viitoare la Vîrful cu Dor
Foto: P. Romoșan

Sibiul, o „cenușăreasă" a schiului

Deși este așezat într-o zonă montană, cu climat favorabil sporturilor de iarnă, Sibiul nu a mai fost reprezentat în concursurile oficiale de schi de mai bine de trei ani! Aceasta în ciuda unei vechi tradiții, în ciuda faptului că de aici s-au ridicat o serie de elemente de certă valoare, dintre care amintim de Ana Scherer-Vernescu (fostă campioană națională la coborîre), Horst Hannich, Hermine Herbert, Udo Speck ș.a.

De ce? Răspunsul ni l-a dat tov. *Nicolae Zaharia*, un harnic membru al comisiei orășenești de schi și președinte al colegiului de arbitri din cadrul acestei comisii.

„Din păcate, în orașul nostru schiul de performanță a fost desființat. Practic, el își desfășoară activitatea, prin competiții de masă, doar la Voința, Independența, Automecanica, Grupul școlar Independența, la Liceele nr. 2 și nr. 3 și cam atît. Nu există nici o școală sportivă, nu există nici un centru de inițiere. Cadrele de specialitate (Edith Treibal, Krista Kwanka, Utte Stenzel, Horst Hannich) rămîn cu specialitatea în buzunar și predau alte discipline. În sezonul trecut, au fost organizate doar patru concursuri și acelea de mîntuială, iar de amenajarea pîrtiilor nu se ocupă nimeni. Personal consider, și colegii mei din comisia orășenească sînt de aceeași părere, că această situație se datorează în mare măsură comisiei regionale care a neglijat complet Sibiul în favoarea Brașovului".

Celor spuse de tov. Nicolae Zaharia le mai adăugăm un amănunt: în magazinul de specialitate din oraș nu se găsesc schiuri pentru copii iar pentru seniori sînt numai 20. Așa nu se poate redresa schiul sibian!

ILIE IONESCU — coresp. princ.

La Iacobeni, 40 de participanți la primul concurs

La Iacobeni, pe Valea Bistriței, a nins de mult. Acum, stratul de zăpadă are 60 cm, deci mai mult decît suficient pentru a permite organizarea întrecerilor de schi în condiții optime. Lucru pe care prof. Ioan Miron de la Școala generală din localitate l-a și făcut.

Zilele trecute, prof. Miron a organizat prima competiție, la care au participat 20 de băieți și tot atîtea fete, de la Școala generală. Întrecerea de slalom uriaș, disputată pe Dealul fierului pe un traseu cu o lungime de 800 m, s-a bucurat de un succes deosebit. La băieți, a cîștigat **Toader Pentelescu**, urmat de **Ioan Coca** și **Ioan Bodnar**, iar la fete, victoria a revenit **Doiniței Moroșan**, după care s-au clasat **Cecilia Deleanu** și **Carolina Barteș**.

Pentru săptămînile următoare, tinerii schiori din Iacobeni au prevăzute antrenamente zi de zi, iar în fiecare sîmbătă și duminică ei vor lua parte la concursurile locale, ca și la cele ce vor fi inițiate pe plan regional.

Curs pentru instructorii O.N.T.

De azi, timp de o săptămînă, la Poiana Brașov se va desfășura un curs pentru instructorii de schi ai O.N.T., în cadrul căruia vor fi predate lecții teoretice, practice și vor fi prezentate filme cu subiecte din acest sport.

Activitatea competițională la zi

ÎNTÎLNIRE INTERNAȚIONALĂ CLUJ — CHIȘINĂU

Timp de două zile a avut loc la Cluj tradiționala întîlnire de gimnastică dintre reprezentativele feminine și masculine ale orașelor Cluj și Chișinău, cu exerciții liber alese. Atît la feminin, cît și la masculin, victoria a revenit sportivilor oaspeți: Cluj — Chișinău 256,44—272,55 p (masculin) și Cluj — Chișinău 174,00—181,00 (feminin). Cu excepția Irinei Sărăcuț, componentele selecționatei Cluj au fost gimnaste foarte tinere, cu o experiență competițională redusă. O notă bună pentru Smaranda Guțu (13 ani), care a avut o comportare remarcabilă la sărituri și birnă. La individual compus, la masculin primul s-a clasat Anatol Pascal (Chișinău) cu 57,70, iar Anton Socaciu (primul în clasament din echipa gazdă) — pe locul 5 cu 53,30 p. La feminin, o frumoasă victorie a repurtat Irina Sărăcuț, clasată pe primul loc la individual compus cu 36,80 p.

CONCURSURI ÎN ȚARĂ

BAIA MARE: În orașul nostru a fost organizată prima ediție a unei competiții ce urmează să devină tradițională, „Cupa Maramureș". La concursul desfășurat la finele săptămînii trecute au participat gimnaști și gimnaste (copii și juniori) din Arad, Tg. Mureș, Satu Mare, precum și din localitate. Pe echipe, întrecerea a fost cîștigată de C.S.O. I Baia Mare la feminin, cu 189,10 p, iar la masculin de Vagonul Arad cu 207,30 p. Iată și cîteva rezultate înregistrate: **individual compus: FETE: cat. copii:** Iudita Vincze (C.S.O. Baia Mare) 32,10 p, Dana Băieșu (C.S.O. Baia Mare) 29,90 p, Rodica Iridon (Șc. sp. Tg. Mureș) 28,50 p; **cat. junioare:** Doina Lesaru (C.S.O. Baia Mare) 34,25 p, Merișor Cioclu (C.S.O. Baia Mare) 32,25 p, Iuliana Simonfi (C.S.O. Baia Mare) 31,00 p; **BĂIEȚI: cat. copii:** Carol Mencsel (Vagonul Arad) 35,60 p, Emil Groșan (Vagonul) 34,85 p, Cornel Sabău (Vagonul) 34,10; **cat. juniori:** Mircea Cărbunescu (Vagonul) 36,15 p, Zoltan Fono (Șc. sp. Satu Mare) 32,85 p, Petre Seitz (Vagonul) 32,45 p. **(T. Tohătan și V. Săsăranu — coresp.).**

ORADEA: Peste 50 de eleve reprezentînd școlile sportive din Petroșeni, Tg. Mureș, Oradea, ca și centrul de copii și Liceul nr. 4 din Oradea au participat la „Cupa orașului Oradea". Pe echipe, a cîștigat Școala sportivă din Petroșeni cu 168,20 p, urmată de Școala sportivă Oradea — 166,30 p și Școala sportivă Tg. Mureș — 150,10 p. La individual compus, prima clasată a fost Rodica Horgeț (Petroșeni) cu 36,20 p

„CUPA ORAȘULUI BUCUREȘTI"

Comisia de gimnastică a Consiliului orășenesc pentru educație fizică și sport București a organizat zilele trecute un concurs de gimnastică pentru copii și juniori mici, dotat cu „Cupa orașului București". Un frumos succes au repurtat reprezentanții Clubului sportiv școlar, clasați pe primele locuri la multe aparate, ca și în clasamentul alcătuit la finele concursului. Cîteva rezultate tehnice: **BĂIEȚI: cat. copii:** Valentin Grecu (Viitorul) 38,10 p, Nicolae Mihai (Cl. sp. școlar) 37,55 p, Octavian Oprescu (Viitorul) 37,50 p; **juniori mici:** Nicolae Vasilescu (Cl. sp. școlar) 55,40 p, Anton Circea (Viitorul) 55,00 p, Sorin Marin (Unirea) 53,55 p; **pe echipe:** Clubul sportiv școlar: 248,55 p; **FETE: cat. copii:** Liliana Brekner (Cl. sp. școlar) 36,85 p, Carolina Marin (Cl. sp. școlar) 36,30 p, Victoria Rabacsi (Șc. sp. 1) 35,85 p; **junioare:** Vasilica Bălan (Unirea) 37,95 p, Florentina Cocinescu (Cl. sp. școlar) 36,60 p, Paula Ioan (Cl. sp. școlar) 36,50 p; **pe echipe:** C.S. școlar 137,20 p. **Clasament final:** Clubul sportiv școlar 742,85 p.

Din viața secțiilor pe ramură de sport

Copiii vitregiți de la Metalul Tîrgoviște

Sportul luptelor a cunoscut o frumoasă dezvoltare, *în ultimii ani*, în orașul Tîrgoviște. Antrenorul Azizi Seitamet a ridicat o serie de tineri, care au avut o comportare meritorie în competițiile republicane de juniori la lupte libere. Nici rezultatele seniorilor nu sînt de neglijat. Formația Metalul Tîrgoviște, care activează în divizia B a campionatului republican de lupte libere, a încheiat în acest an întrecerea pe locul IV. Succesele cele mai semnificative însă le-au obținut, în 1967, juniorii. Exprimate în limbajul sec al cifrelor ele reprezintă un loc III, pe regiuni, la Concursul republican de primăvară la lupte libere, un alt loc III, pe asociații, la finala campionatului republican de juniori, un titlu de campion al țării la „libere" categoria 65 kg — cucerit de Florian Neicev, ca și o serie de locuri III și IV în clasamentul individual.

S-ar putea crede că aceste rezultate s-au obținut datorită condițiilor bune de pregătire, create luptătorilor de către asociația Metalul Tîrgoviște, ale cărei culori le reprezintă. Nici vorbă de așa ceva. În prezent, secția de lupte este cenușăreasa asociației. Tovarășii din consiliul asociației Metalul vor obiecta, argumentînd că se lucrează la amenajarea noii săli de lupte. Da, este adevărat. Dar cu întîrziere și cu... banii primiți de la organul regional sportiv. Despre ignorarea secției de lupte vorbesc faptele, și anume, condițiile de pregătire pe care le au luptătorii. Aceștia au la dispoziție o așa numită sală de antrenament de sub tribuna stadionului Metalul. Încăperea, de 6x4 metri, este cu totul improprie unei pregătiri la nivel de performanță. Pe saltea nu pot lucra concomitent nici două perechi de luptători, băieții fiind expuși totodată accidentării datorită dimensiunilor reduse ale sălii, atît în lățime cît și în înălțime. Nu mai vorbim de faptul că încăperea este încălzită cu un singur godin de tablă, cu totul insuficient, că iluminarea sălii se face cu o... veioză, cu un bec de 25 de wați (cele patru tuburi fluorescente din plafon sînt defecte de cîteva săptămîni), și că există și o serie de inconveniente de ordin igienic. După orele de antrenament, sportivii n-au unde să se spele, deoarece de cînd s-a terminat sezonul de fotbal s-a... stricat și instalația de apă caldă și se pare că nu va fi reparată de cît o dată cu reluarea pregătirii echipei de fotbal. Trebuie să mai spunem că saltelele secției de lupte Metalul sînt neutilizabile. Ele sînt deteriorate și aruncate într-un colț al sălii, iar cele care se folosesc în prezent sînt împrumutate de la asociația sportivă a școlii profesionale metalurgice din localitate. În bugetul asociației este prevăzută suma de 13 000 lei pentru procurarea de saltele și prelată, dar financiarul asociației nu mișcă un deget. (După cum ne spunea un luptător, *„ghionionul nostru e că fotbaliștii n-au nevoie la antrenamente de saltele de lupte, că atunci s-ar cumpăra în... doi timpi și trei mișcări, dar așa...")*.

Situația aceasta necorespunzătoare a sălii datează de mult timp. Organele locale au sesizat acest fapt și au luat măsuri: s-a repartizat asociației Metalul, încă din luna mai, o clădire, unde, cu mici modificări, se poate amenaja o sală excelentă pentru lupte (suprafață de lucru de peste 150 metri pătrați). În plus, se pot amenaja aici vestiare, baie, magazie și o mică tribună chiar. Lucrările de transformare a acestei clădiri au început însă pe la mijlocul lunii noiembrie, deși fondurile respective au fost alocate cu multe luni în urmă. Deci, toată iarna luptătorii de la Metalul Tîrgoviște vor avea condiții vitrege de pregătire, întrucît lucrările nu se pot termina înainte de luna martie. Dar dacă forurile sportive locale, și în primul rînd consiliul asociației Metalul, nu vor lua măsuri pentru ca amenajarea sălii să fie accelerată, luptătorii tîrgovișteni nu vor intra în noul lor sediu nici în luna mai. Și ar fi păcat de acești tineri entuziaști, cu frumoase perspective, care au adus o serie de rezultate bune sportului din orașul lor.

T. R.

AJUTAȚI-NE SĂ SCOATEM UN CAMPION!

FILMUL UNEI FINALE

Prin caracterul său competitiv, orice campionat trebuie să-și desemneze campionul; acela care într-un număr N de etape și-a dovedit superioritatea și constanța.

Am descoperit însă un campionat (cel regional de handbal Brașov) care s-a încheiat fără să-și afle campionul. Un fel de statuie fără cap! Și l-ar fi lipit Chimia Făgăraș, dar A.S.A. Brașov i-a dejucat planurile neprezentîndu-se la ultima întîlnire; a încercat Colorom Codlea, dar a pus prea mult „pap" (56 de goluri în ultimul meci, cu Mătăsea Cisnădie) și s-a... demascat. A trebuit să intervină forul tutelar — Comisia regională de handbal — să studieze... memoriile, să consulte rapoartele, mulțimea de anexe și să fixeze, la masa verde, un campion. Și asta, după vreo trei săptămîni de chinuri!

Să cunoaștem însă, faptele. Desprindem din filmul campionatului ultimele două etape și le derulăm cu încetinitorul. E un capitol de comedie amară. Eroinele? Chimia Făgăraș și Colorom Codlea. Situația lor în acel moment: pe primul loc Chimia, avînd, față de a doua clasată — Codlea — două puncte avans și un golaveraj superior. Finalul campionatului le rezerva aceeași soartă: cîte un meci în deplasare și unul acasă.

Coloromul cîștigă la Sighișoara (și gurile rele spun că arbitrul Boschner nu ar fi fost de loc indiferent: deși jocul degradase, gazdele jucînd la un moment dat numai în trei oameni, el nu a oprit partida, pentru că un forfait — 6—0 pentru echipa Colorom, i-ar fi legat acestela picioarele tocmai atunci cînd trebuia să înghită distanța dintre ea și Chimia); pe celălalt front, Chimia pierde cu 13—9 și diferența dintre concurente devine, înaintea ultimei etape, numai o problemă de golaveraj.

Săptămîna premergătoare etapei finale este săptămîna nopților polare. Pe axa Codlea — Făgăraș (unde pasiunea pentru handbal a făcut nenumărate victime) temperatura atinge gradul arcului voltaic. Ca să se prevină eventualele... infarcturi, echipele sînt avertizate și chemate la ordine. Fruntașelor li se recomandă recitirea regulamentului și conspectarea capitolelor referitoare la corectitudine și spirit sportiv. Partenerelor directe li se cere combativitate.

Și, iată mult așteptatul „5 noiembrie", avînd pe plan local valoarea unei finale Celtic — Racing Club.

Băieții Chimiei, nerăbdători să-și împlinească destinul, se prezintă la teren cu mult înainte de ora meciului. Partenerul, însă, se lasă așteptat, la un moment dat prezența sa punîndu-se chiar sub semnul întrebării. Cineva din tribună care aruncase un „spirit": „ce-ar fi să nu se prezinte Brașovul", este expulzat din teren precum astrologul care prevăzuse eronat lui Feola a treia cupă mondială. Motocicletele de legătură Făgăraș — Codlea aduc vești „apocaliptice": Coloromul conduce la pauză cu 34—2 (!). Diferența de golaveraj este aproape recuperată... Coloromul mai are încă o repriză și... A.S.A. care nu se arată la orizont!

La Codlea nu se știe însă că Făgărașului nu i-au sosit oaspeții și, pentru siguranță (și profitînd de îngăduința partenerului), Coloromul bombardează cu goluri. Să fie, pentru rezervă, deși scorul de 56—10 poate CREA unele suspiciuni asupra valabilității lui.

Ora 12: la Codlea se jubilează, la Făgăraș se plînge! Unii trăiesc beția victoriei, ceilalți redactează memorii.

Comisiei regionale îi revine cea mai grea misiune din istoria ei: „Cui să acorde titlul?" „Ce sancțiuni să aplice?" Poate ar fi cel mai indicat să nu trimită nici o echipă în baraj.

„Jurații", prezenți la ședință consideră faptele: „rușinea sportului românesc localizată la Brașov". Se preconizează măsuri drastice, fără precedent! Gata să te înfiori! Noi însă nu ne-am mai speriat pentru că hotăriri, care se voiau istorice, au fost prevăzute, la Brașov, și tot la handbal, și anul trecut și acum doi ani.

Echipele sînt analizate și penalizate în ordinea gravității. A.S.A. — pentru neprezentare la meciul de care depindea efectiv configurația clasamentului — este exclusă din campionat.

Mătăsea roșie Cisnădie, acuzată de înlesnirea scorului (vicierea lui prin totala lipsă de combativitate pe care au dovedit-o jucătorii în tot timpul partidei); pentru desconsiderarea competiției (la acest meci prezentînd doar un lot de 7 oameni — premeditat — neavînd cu ce să înlocuiască astfel indisponibilitatea apărută în primele minute și lăsînd în teren numai 6 oameni), împărtășește aceeași soartă: eliminarea din campionatul regional.

Ambele meciuri sînt omologate cu rezultatul de 6—0 pentru gazde (Făgăraș și Codlea) TOTALUL: Chimia — avantajată de golaveraj — devine... campioană. Bravo!

Treziți subit din beatitudine, codlenii întocmesc memoriul: „Este adevărat că la acest joc echipa din Cisnădie s-a prezentat foarte slab pregătită. În schimb, jucătorii noștri care știau că de acest joc depinde ocuparea primului loc în clasament s-au dăruit totalmente prestînd, putem afirma, cel mai bun și mai eficace joc din acest campionat. Aceasta s-a evidențiat în special în prima parte a jocului, spre sfîrșit efortul fizic și nervos spunîndu-și cuvîntul" — citat din memoriu.

Nu uzura fizico-morală a jucătorilor codleni, ci teama care i-a prins pe cei din Cisnădie după avertismentul primit în pauză (din partea președintelui comisiei regionale de handbal prezent la meci) a împiedicat atingerea unui scor care putea deveni „istoric". Astăzi, probabil, și cei din Cisnădie întocmesc un memoriu; vor arăta... neprincipialitatea deciziei și vor demonstra cu creionul pe hîrtie că în 60 de minute de joc se pot foarte bine iniția 150 de acțiuni la poartă și se pot, la fel de bine, înscrie 66 de goluri. Ne vor asigura de corectitudine lor și vor motiva astronomicul scor, pe care l-au facilitat, prin super-clasa adversarului.

Ce atitudine are A.S.A. Brașov? De indiferență! Cu „blam" sau fără blam, tot cădeau din campionatul regional.

Trecută prin chinurile facerii, campioana suride fericită: în sinea ei, însă, păstrează niște temeri (influențe indirecte — nevinovate — în cursul campionatului). Le va face publice după ce va cîștiga barajul. Într-o categorie superioară e bine să intri purificat, fără pete pe conștiință.

Investigînd istoricul campionat descoperim nenumărate „inedite": neprezentări la meciuri (ajutor indirect), loturi anemic (și la comandă) închegate, absențe ale arbitrilor — alegerea lor ad-hoc, chiar și dintre nespecialiști, prin tragere din căciulă, întreceri pugilistice în cele mai multe partide și... nenumărate memorii. Fiecare etapă cu memoriul ei! Una peste alta: mare agitație, multe mașinațiuni și cam puțin handbal. Cu atîta chin și jele și cu astfel de rezultate să menținem, oare, campionatele regionale?

Oare Hnat, Nodea sau Cezar Nica, juniorii acestor locuri, au prins vremuri mai bune? Se pare că da! Pentru că atunci se lucra mai mult în teren și mai puțin în cancelarie la memorii.

Nușa MUȘCELEANU

CHEIA VICTORIEI DE MIERCURI: Jocul colectiv

Mărturisim că rareori am văzut un spectacol baschetbalistic atît de frumos ca cel realizat miercuri seară de Dinamo București și All' Onestà Milano, în meciul retur din cadrul „Cupei cupelor". Acțiunile în viteză, bagajul bogat de procedee tehnice etalat de jucătorii ambelor formații, răsturnările de scor, precizia deosebită în aruncările la coș (procentajele sînt elocvente), dîrzenia cu care s-a luptat din primul și pînă în ultimul minut, toate acestea au contribuit la crearea unui adevărat meci de baschet, așa cum am mai dori să vedem. Și, peste toate acestea, satisfacția calificării reprezentantei țării noastre în dauna unui adversar de certă valoare, o victorie finală pentru care Dinamo București merită toate laudele.

Ce a decis succesul dinamoviștilor? Pentru aceasta, să ne amintim cîteva din momentele cheie ale partidei. Minutul 10, scor 26—16 pentru oaspeți. Deci, un avans de 10 puncte care, adăugat celui de la Milano (9 puncte) nu mai lăsa prea multe speranțe. Taim-autul și schimbarea lui Viciu cu Dragomirescu și, bineînțeles, îndrumările date de antrenorul Dan Niculescu, s-au dovedit, însă, salvatoare. Din acel minut, Dinamo *a început să se apere*. Modul inteligent în care a fost organizată defensiva a dovedit că *sistemul om la om poate avea eficacitate deplină numai atunci cînd este aplicat colectiv*. Marcatorii celor mai periculoși milanezi au fost în permanență sprijiniți de coechipierii lor, prin flotări datorită cărora au fost realizate și multe intercepții. Același element, *jocul colectiv*, și-a pus amprenta și asupra atacului, unde calitățile individuale au putut fi puse în valoare numai datorită sprijinului partenerilor, în primul rînd prin blocaje care au permis pătrunderi pînă sub panou sau aruncări de la semidistanță protejate. În felul acesta, dinamoviștii au refăcut în numai două minute 9 puncte (de la 16—26 în min. 10 la 25—26 în min. 12), iar în repriza secundă au luat conducerea și s-au distanțat pînă la 21 de puncte. Al doilea moment-cheie a fost între minutele 26 și 35, cînd scorul era favorabil bucureștenilor, dar la o diferență de 9—10 puncte care le făcea incertă calificarea. Aici trebuie menționat jocul inteligent de provocare a greșelilor personale, prin care s-a ajuns la eliminarea lui Gatti și Wolters (pentru 5 faulturi).

Așa a jucat echipa Dinamo și așa sperăm să o vedem evoluînd și în optimile de finală ale competiției, în compania reprezentantei Iugoslaviei.

Cîteva cuvinte despre All' Onestà. Este una dintre cele mai puternice formații care ne-au vizitat țara. Wolters și Isaac au confirmat că sînt absolvenți ai școlii baschetului profesionist american (au făcut demonstrație de virtuozitate tehnică și tactică), iar Gatti a dovedit că rămîne unul dintre cei mai prestigioși jucători italieni din ultimii ani, Wolters, Isaac, Gatti, trei valori individuale deosebite, nesprijinite însă suficient de parteneri.

D. STĂNCULESCU

Albu, avîndu-i în față pe Ossola (nr. 12) și Isaac, încercă să iasă din impas
Foto: A. Neagu

Duminică, la București,

Echipele masculineale României și R. F. a Germaniei față în față

Duminică, sala Floreasca din Capitală va găzdui o partidă de handbal de mare atracție. Se înfruntă pentru a cincea oară reprezentativele ROMÂNIEI și R. F. a GERMANIEI. Bilanțul întîlnirilor disputate pînă acum este favorabil handbaliștilor români, care din 4 meciuri au cîștigat 3. Prima victorie (12—9) realizată de jucătorii noștri a avut loc cu ocazia campionatelor mondiale din 1961. Un an mai tîrziu, handbaliștii vest-germani s-au revanșat (18—12), făcînd ca scorul general al meciurilor să devină 1—1. În următoarele două partide din 1964, la Dortmund (22—14) și 1966, la București (22—17), jucătorii români au realizat tot atîtea succese. Ce se va întîmpla în cea de-a 5-a partidă?

Echipa României s-a pregătit cu atenție sub conducerea antrenorilor **Nicolae Nedef** și **Eugen Trofin**. Au avut loc antrenamente zilnice, în care selecționabilii au arătat multă poftă de lucru și dispoziție deosebită de joc.

Meciul va fi condus de arbitrul norvegian KUNT NILSON. Antrenorii români vor trece pe foaia de concurs 11 nume din următorul lot: **Penu, Dincă, Iacob, Spek, Gruia, Costache II, Marinescu, Popescu, Nica, Licu, Gunesch, Goran, Oțelea și Gațu.**

Oaspeții sînt așteptați astăzi după-amiază la ora 15,30 la aerogara Băneasa.

R. D. Germană — România 9-8 (5-2)

În cel de al doilea meci susținut în R. D. Germană, handbalistele noastre au fost întrecute de selecționata țării gazdă cu 9—8 (5—2).

Partida a avut loc la Frankfurt pe Oder în prezența unui mare număr de spectatori. Întîlnirea a fost foarte echilibrată, gazdele obținînd victoria doar în ultimele secunde.

Reprezentativa noastră feminină evoluează la Böbringen

În continuarea turneului pe care îl face peste hotare, reprezentativa de handbal feminin a României evoluează astăzi la Böbringen în compania selecționatei vest-germane. Partida este așteptată cu un interes deosebit avînd în vedere că ambele echipe se pregătesc pentru viitoarea ediție a campionatelor mondiale din anul 1968.

După jocul cu R. F. a Germaniei, handabalistele românce vor pleca în Danemarca unde vor susține două partide cu selecționata țării gazdă.

(Urmare din pag. 1)

gere care poate fi explicată și mai puțin amară...

Dar, ne-am depărtat de tematica obișnuită a „Panoramicului". Fotbalul, însă, figurează în cuprinsul său pentru ultima dată în acest an. Duminică, restanța Universitatea Craiova—Rapid va pune punct stagiunii. Meciul, deși nu mai poate influența configurația primelor locuri ale clasamentului, are o mare miză atît pentru craioveni cît și pentru bucureșteni. O victorie îi menține pe studenți în imediata apropiere a liderului. O înfrîngere îi scoate practic pe giuleșteni — în retur — din cursa pentru primul loc, la care ei speră să mai participe...

★

Sfîrșitul de săptămînă este marcat de două confruntări internaționale de anvergură: la Cluj, Dinamo—Pro Recco, în „C.C.E." la polo, la București, România — R.F. a Germaniei la handbal, partidă care depășește cu mult dimensiunile unui simplu amical.

Regulamentul „C.C.E." la polo stipulează o clauză oarecum bizară: „În caz că echipele și-au împărțit victoriile în meciurile tur-retur, indiferent de golaverajul total realizat, se joacă un al treilea meci, dacă bazinele n-au avut dimensiuni egale". (Mai este vie în memorie pățania dinamoviștilor de la trecuta ediție a „Cupei"). Cum practic este destul de greu ca două bazine de înot să fie ABSOLUT IDENTICE (și cum la polo rolul de gazdă îți conferă un avantaj cam de... 90 la sută) cineva — cu simțul umorului — a propus să se joace de la început al treilea meci, pe teren neutru. Poate că n-ar fi lipsit de sens...

Panoramic sportiv intern

În cazul returului Dinamo — Pro Recco nu va fi însă cazul. Bazinele din Genova și Cluj sînt egale ca dimensiuni. Așa că, bucureștenilor nu le rămîne decît să cîștige la trei goluri diferență. Ceea ce le urăm din toată inima.

★

Sporturile de sală, baschetul și volei-ul, încearcă să compenseze afișul competițional destul de sărac al iernilor noastre. Și ar putea s-o facă. Ne amintim zilele de glorie ale unor derbiuri din decembrie, cînd sala Floreasca era ticsită, devenea un veritabil cazan sub presiune. (Miercuri, la meciul Dinamo—All' Onestà se găseau bilete cu duiumul la casă!). Ne amintim... Dar ce rost are, interesul față de baschet și volei a scăzut direct proporțional cu scăderea nivelului de joc.

Campionatul de baschet, spre pildă, promite aproape de fiecare dată partide interesante, jocuri tari, pasionante, dacă vreți. Și foarte rar își ține promisiunile. Poate că în această săptămînă nivelul mediocru va fi depășit și derbiurile studențești (I.C.F. — Universitatea Timișoara și Universitatea Cluj—Politehnica București) nu ne vor îndemna la reflecții „de senectute"!

La volei, o etapă bogată în București cu fruntașele Steaua, Dinamo și Rapid, în centrul atenției. Campionatul feminin are drept punct forte întîlnirea de la Iași dintre Penicilina și Dinamo. În calea ascensiunii bucureștencelor se așează dorința de reabilitare a celor din Iași, învinse sec, cu 3—0, săptămîna trecută.

★

Sporturile specifice iernii nu figurează pe agenda oficială, în ciuda faptului că buletinul meteorologic anunță șosele înzăpezite. Dar numai șoselele...

Primul mare concurs de schi — abia la 7 ianuarie 1968, la Predeal. Pînă atunci or să fie întreceri pe plan local, acomodări, antrenamente controlate și nu este exclus ca iubitorii acestei discipline să spună din nou că iernile noastre sînt foarte scurte. Cu atît mai de salutat este inițiativa Uniunii Generale a Sindicatelor de a organiza săptămîna viitoare o competiție care se anunță foarte interesantă.

Negrea și Constantin (semi-mascat de Roberto) în mijlocul apărării aglomerate a F. G. Valenciei

Steaua n-a putut recupera decît un gol

(Urmare din pag. 1)

tru combativitatea dovedită, care le-a permis să ia contact primii cu mingea, să-și domine copios minute în șir adversarii. Atacul a fost mult ajutat de fundașii de margine (datorită prudenței oaspeților); mijlocașii au participat, nu însă cu destulă eficacitate, la acțiunile construite pentru a marca. Aglomerarea din fața porții lui Abelardo, promptitudinea lui Mestre și Roberto i-au împiedicat, însă pe steliști să înscrie din apropiere, iar șuturile de la distanță (din nou păcat), au lipsit. Într-o vreme Soo și Negrea dăduseră speranțe cu bombele lor din afara careului. Ieri însă... Cîteva cuvinte despre „profesorul", sărbătorit înainte de începerea partidei cu prilejul împlinirii a 35 de ani. Nu s-a dezmințit. A înscris golul victoriei, și-a dirijat „elevii", are marele merit al jocului bun, dantelat pe alocuri, practicat în ansamblu în echipa lui. Nota 10 și felicitări!

Ca și la Valencia, fotbaliștii spanioli ne-au lăsat o bună impresie. Știu ce vor. Îi obligă profesionalitatea, sînt conștienți de rolurile și sarcinile pe care le au, fie acasă fie în deplasare. Spre deosebire de alte formații care ne-au vizitat în ultima vreme, garnitura valenciană constituie o echipă omogenă, de luptă, jucătorii se sprijină între ei în toate acțiunile, iar personalitatea individuală iese în relief ori de cîte ori fotbaliștii sînt puși să rezolve singuri situații de atac sau apărare. Merită a fi subliniate acțiunile pe cont propriu ale lui Ansola și Claramunt (izolați între apărătorii români), ca și spiritul de sacrificiu al lui Waldo, Roberto și Vidagany, în momente desperate la poarta vigilentului (și chiar norocosului) Abelardo.

Întîlnirea dintre cele două formații a oferit (spre deosebire de partida Rapid—Juventus), acum la închiderea sezonului, un spectacol fotbalistic agreabil. A fost o întrecere în care jucătorii s-au străduit să ofere publicului o dispută cavalerească, rara avis, într-o partidă cu miză.

De-a lungul celor 90 de minute...

(Urmare din pag. 1)

regulă — Sătmăreanu care-l caută undeva, în careul de 16 m, pe Constantin) și șutul de la distanță (Negrea — min. 31 și 42), manieră care convine echipei din Valencia. Pînă la sfîrșitul reprizei mai este demnă de notat doar intervenția hotărîtă și spectaculoasă a portarului Suciu la mingea expediată puternic de către Guillot.

★

Imediat după reluare, Claramunt (trecut pe aripa dreaptă) își încheie acțiunea personală cu un șut apărat cu dificultate de Suciu. Apoi, jocul își reia sensul și Steaua — încurajată frenetic de spectatori — se instalează din nou în jumătatea de teren a Valenciei. Vin, deseori, în sprijinul ofensivei și fundașii Sătmăreanu, D. Nicolae și Hălmăgeanu, lăsîndu-ne să înțelegem că Steaua își joacă ultima carte, riscînd să fie surprinsă pe contraatac. În min. 55, mingea trimisă de Sătmăreanu (pasă lungă) spre Constantin este gata să-l sară și pe Abelardo (ieșit), dar portarul spaniol salvează, apelînd la... reflex. Trei minute mai tîrziu, S. Avram centrează din apropierea liniei de fund, dar mingea trimisă cu capul de Constantin nu găsește ținta. Sub presiunea timpului care se scurge — în avantajul oaspeților — acțiunile Stelei pierd și mai mult din luciditate. Abundă acum centrările înalte în careu, unde adversarul se află bine grupat, și „căratul" inutil al mingilor (D. Popescu, Sătmăreanu) care înlesnesc fotbaliștilor de la F. G. Valencia încercările de recuperare. Simțind pulsul din ce în ce mai precipitat al Stelei, oaspeții ies la joc cu mai mult curaj și, în min. 66 și 67, Claramunt și, respectiv, Ansola produc panică la poarta lui Suciu. La faza următoare (min. 68) Suciu nu poate respinge mingea expediată puternic, de la distanță, de către Vilar și scapă balonul la picioarele lui Ansola, aflat pe față; masivul înaintaș spaniol trimite, însă, alături de poartă, de la numai 5—6 metri.

Cu excepția ultimelor două minute, ultimul „sfert" se desfășoară în întregime în jurul careului de 16 m al Valenciei. Încercările de a majora scorul sînt numeroase, dar numai două dintre ele poartă și pecetea claritații: în min. 82, Constantin trece balonul subtil lui Soo, care însă nu-i înțelege intenția și lasă să-i scape situația favorabilă; în min. 83, Voinea, deosebit de activ pînă la sfîrșit, pătrunde, pe dreapta, în careu și, aflat în unghi dificil, caută colțul lung: Abelardo este însă la post și respinge cu pumnul. Meciul se încheie la poarta lui Suciu, dar tabela va rămîne nemodificată. Și astfel ia sfîrșit un meci de bun nivel tehnic, desfășurat în limitele sportivității.

Dacă în perioada de netă superioritate din prima parte a jocului ar mai fi „căzut" încă un gol, credem că rezistența psihică a oaspeților ar fi cedat simțitor și Steaua s-ar fi aflat la un mic pas de calificare...

Ultimele două zile la concursul excepțional PRONOEXPRES

CUNOAȘTEȚI BILETELE SERIA N DE 30 LEI?

Mîine se închide vînzarea biletelor la concursul excepțional Pronoexpres din 17 decembrie la care se atribuie în număr nelimitat autoturisme de diferite mărci și capacități: „Renault 10 Major", „Skoda 1000 M.B.", „Fiat 850" și „Trabant 601".

Prin tragere la sorți se atribuie 10 autoturisme (2 „Skoda 1000 M.B.", 4 „Fiat 850", 4 „Trabant 601"). Se mai atribuie premii în bani de valoare fixă și variabilă.

Se efectuează 10 extrageri de cîte 9 numere din 49, fiecare în 4 faze.

La acest concurs puteți participa cu bilete de 8 lei, 9 lei, 18 lei și 30 lei.

Biletele seria N de 30 lei vă oferă cele mai mari șanse de cîștig, deoarece participă la toate extragerile.

Amănunte suplimentare se găsesc în „Programul Loto-Pronosport" din 5 și 12 decembrie a.c.

★

Tragerea Loto de azi va avea loc în București la Clubul 7 Noiembrie din calea Dudești nr. 169, la ora 18.

Tragerea concursului excepțional Pronoexpres de duminică 17 decembrie 1967 va avea loc tot la Clubul 7 Noiembrie din calea Dudești nr. 169.

★

În luna decembrie a.c. participarea la concursurile Pronosport se face pe buletine gratuite. Programul concursului Pronosport nr. 50 de duminică 17 decembrie cuprinde următoarele meciuri: I. Brescia — Juventus; II. Cagliari — Lanerossi; III. Fiorentina — Atalanta; IV. Inter — Sampdoria; V. Roma — Bologna; VI. Spal — Mantova; VII. Torino — Milan; VIII. Varese — Napoli; IX. Venezia — Livorno; X. Monza — Padova; XI. Genoa — Reggiana, XII. Lecco — Palermo, XIII. Modena — Lazio.

La acest concurs, în afara premiilor obișnuite în bani, în cadrul premiului excepțional se atribuie un autoturism „Skoda 1000 M.B." și diferența în numerar pînă la 75.000 lei.

Săptămînă de săptămînă Pronosportul distribuie numeroase premii de valoare.

Astfel, la concursul Pronosport nr. 48 din 3 decembrie a.c., factorul poștal Gh. Bagole din București a obținut 181.110 lei (din care un autoturism „MOSKVICI").

AUTOTURISME
PRIMEȘTE
în consignație
și VINDE
unitatea din București cal. Rahovei nr. 224

fotbal

Să nu alungăm spiritul sportiv de pe stadioane!

Pe lîngă amărăciunea provocată de nereușita echipelor noastre de a se califica în etapa următoare a competițiilor la care au luat parte, ultimele partide internaționale de fotbal disputate la București au prilejuit, din nefericire, constatări neplăcute cu privire la comportarea unei părți din public. În pofida apelurilor și recomandărilor care s-au făcut spectatorilor (prin presă și la stațiile de amplificare de pe stadioane) pentru păstrarea unui climat de sportivitate, anumite elemente certate cu disciplina și cu bunul simț au provocat incidente dintre cele mai regretabile. Atît pe stadionul „23 August" (la meciul dintre reprezentativele României și R. D. Germane), cît și pe „Republicii" (la partida Rapid—Juventus Torino) s-a aruncat din tribune cu sticle „și alte obiecte asupra arbitrilor și jucătorilor oaspeți, perturbîndu-se în dese rînduri desfășurarea jocurilor. La întîlnirea de miercuri, de pe „Republicii", zeci de indivizi au pătruns în incinta terenului, menținînd o atmosferă de tensiune, iar unii dintre ei i-au lovit apoi pe arbitrii și pe jucători la sfîrșitul partidei, atunci cînd aceștia se îndreptau spre cabine.

Manifestările la care am fost martori miercuri după-amiază sînt cu atît mai condamnabile, cu cît ele n-au avut nici măcar justificarea unui arbitraj slab. Întrucît Karl Riegg a condus jocul foarte corect, așa cum remarca după meci însuși antrenorul formației feroviare, Valentin Stănescu. Cu toate acestea, s-au găsit destui care să-l acuze de o imaginară tendință de frustrare a echipei noastre, s-au găsit și cîteva elemente de periferie care să-i lovească la sfîrșitul partidei, pe el și pe unul dintre tușieri.

Desigur, publicul are dreptul să protesteze în fața unor erori de arbitraj (ceea ce atît în meciul România — R.D.G., cît și în acela dintre Rapid și Juventus n-a fost cazul) sau să dezaprobe conduita nesportivă a unor jucători. Dar el are și obligația să se manifeste cu discernămînt, să aprecieze cu luciditate faptele, să nu le privească cu ochiul deformat de patimă.

...Era o vreme cînd despre publicul bucureștean de fotbal se vorbea și se scria frumos. Considerat bun cunoscător al jocului, obiectiv, în stare să recunoască meritul învingătorului, cît și pe cel al învinsului, realizările formației preferate sau ale adversarului, generos cu aplauzele, el crea o atmosferă caldă, pasionată, dar decentă, participînd la realizarea spectacolului sportiv.

În fapt, situația nu mai are de mult această trăsătură. Cu timpul, în masa publicului a apărut un grup insensibil la spiritul sportului, nepregătit să înțeleagă principiile morale ale luptei sportive, turbulent, pătimaș și înclinat spre violență, capabil de atitudini situate în afara normelor de comportare civilizată. Ani de-a rîndul, presa sportivă a elogiat publicul arenelor de fotbal pentru calitățile sale, fără să sesizeze reacția lui neuniformă, fără să observe apariția acelui grup recalcitrant, creșterea lui, îngroșarea trăsăturilor sale negative. Lipsa unor măsuri cu sens corectiv a stimulat acea parte din public care nu vine pe stadion să vadă probe de îndemînare, să simtă îndrăzneala, voința, devotiunea, elanul, să-și lase sufletul înflorat de ele, ci vine fiindcă i se pare locul cel mai potrivit să-și etaleze colecția de injurii, să huiduie, să arunce cu tot ce-i vine la îndemînă etc.

Ordinea publică a rămas în sarcina exclusivă a celor ce organizează meciurile, adevăratele organe de ordine, cele ale miliției venind pe stadioane doar ca simpli spectatori. Și în alte țări, unii spectatori ies din albia decenței, provocînd incidente și încăierări, dar aceasta nu poate constitui pentru nimeni o scuză. Orice spectator are datoria să nu recurgă în momentele sale de emoție sportivă la atitudini incompatibile cu morala societății, respinse de altfel de la orice loc de muncă, din familie, din localurile publice și de pe stradă.

La ce formule de comportament aderă totuși o parte din publicul nostru, atît la meciurile din campionat, cît și la cele internaționale? Huiduie deciziile arbitrului împotriva echipei favorite (oricît ar fi ele de îndreptățite), lupta atletică sau faultul cel mai inofensiv al adversarului (în schimb, ride satisfăcut cînd „ai săi" calcă peste grumazul partenerului trîntit la pămînt), huiduie cînd echipa oaspe apare pe teren și salută, cînd suporterii acesteia îndrăznesc să o încurajeze. Vara, acești spectatori înrăiți aruncă cu sticle de răcoritoare, toamna cu mere și gutui, iarna cu bulgări de zăpadă, iar piatra o folosesc indiferent de sezon. Sar gardurile de la peluze la tribune, se năpustesc cu pumnii strînși spre și în incinta terenului de joc, au arbitrofobie (în acest sens au fost influențați și de către unii fabricanți de false explicații pentru orice înfrîngere a echipelor noastre), sînt surzi la orice apel, nu vor decît ca echipa lor preferată să învingă indiferent de mijloace.

Daunele provocate de acești turbulenți sînt mult mai mari decît apar la prima vedere. Împiedică desfășurarea spectacolului sportiv, furnizează un nefast exemplu copiilor și tineretului, creează stadioanelor noastre un renume de nesportivitate, care poate îngreuia pe viitor contactele amicale cu echipe valoroase din alte țări, atrag sancțiuni din partea forurilor fotbalistice internaționale (U.E.F.A. sau F.I.F.A.) și-i împiedică, în ultimă analiză, chiar pe sportivii favoriți să mai raționeze, incitîndu-i în momentele lor de slăbiciune în loc să-i calmeze.

Răul trebuie, deci, curmat cu măsuri energice. Desigur, trebuie apelat mai întîi la bateria mijloacelor educative aflate la dispoziția presei, radioteleviziunii, cinematografului, cluburilor etc. Dar, în același timp, paralel cu măsura de interzicere pe stadioane a vînzării băuturilor alcoolice, și chiar a oricăror băuturi în sticle, trebuie prelungită și în incinta stadioanelor forța acelor paragrafe de lege care condamnă huliganismul. Cîteva condamnări exemplare aduse la cunoștința opiniei publice ar avea un puternic efect civilizator asupra celor ce profanează spiritul sportului, închipuindu-și că stadionul poate suporta orice.

Pretutindeni în lume, la meciurile de fotbal se iau cele mai eficace măsuri de protecție a jucătorilor oaspeți și a arbitrilor, poliția fiind foarte activă în direcția potolirii spiritelor înfierbîntate. La noi, efectivele organelor de ordine sînt mult prea restrînse față de necesități.

Legile statului nostru trebuie să acționeze și pe terenurile de sport. Iar cei ce le încalcă, să-și primească pedeapsa binemeritată!

C. FIRĂNESCU
R. BALABAN

Întrecerile echipelor de juniori și de junioare pentru cupele „30 Decembrie"

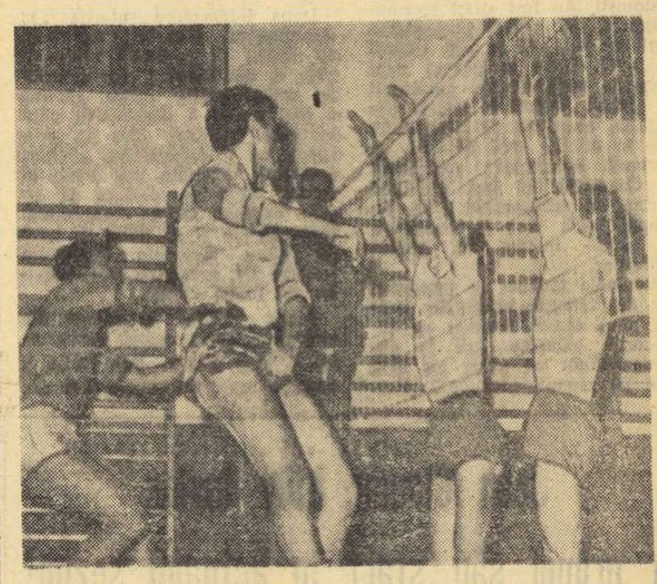

Spectaculos moment voleibalistic, realizat de atacul juniorilor de la Steaua și de blocajul celor de la Dinamo, în meciul disputat marți
Foto: F. Brandrupp

În Capitală se desfășoară în aceste zile două competiții dotate cu cupele „30 Decembrie", întreceri rezervate echipelor de juniori și de junioare din București.

În turneul organizat de clubul sportiv Steaua exclusiv pentru formații de băieți, găzduit de sălile liceelor „Gh. Lazăr" și „N. Bălcescu", și-au disputat săptămîna aceasta două meciuri, încheiate cu următoarele rezultate: Steaua—Dinamo 3—0 (13, 8, 6) și Dinamo—Școala sportivă nr. 1 3—1 (—8, 10, 12, 11). Două frumoase partide, de-a lungul cărora s-au evidențiat: Gavrilescu, Labă, Georgescu (Steaua), Ghermeș, Tomescu, Ștefan (Dinamo), Găvruș și Mihalache (Școala sportivă nr. 1).

Înaintea ultimelor două jocuri, Steaua—Grupul școlar „23 August" și Dinamo—Grupul școlar „23 August", care vor avea loc săptămîna viitoare, clasamentul competiției respective arată astfel:

1. Steaua	2	2	0	6:2 4
2. Dinamo	2	1	1	3:4 3
3. Școala sportivă nr. 1	3	0	2	4:9 3
4. Grupul școlar „23 August"	1	1	0	3:1 2

★

Cea de a doua competiție, organizată de Consiliul Orășenesc București pentru educație fizică și sport, întrunește atît echipe de juniori cît și de junioare. Participă formațiile Rapid, Școala sportivă 1, Școala sportivă 2, Viitorul (băieți), Palatul pionierilor, Școala sportivă 1, Rapid și Unirea (fete).

Lăudabila inițiativă a comisiei orășenești de volei (sprijinită de federația de specialitate) de a programa, în deschidere la Divizia A întîlnirile din cadrul acestei competiții, va crea desigur în rîndurile tinerilor voleibaliști o emulație contaminantă. Cine nu-și dorește, dintre elevii și elevele echipelor respective, o evoluție în sălile Giulești și Dianmo, pe același afiș cu garniturile din prima divizie a țării?

Întîia etapă a întrecerii a dat următoarele rezultate: băieți: Rapid—Școala sportivă 1 3—0, Școala sportivă 2—Viitorul 3—1; fete: Rapid—Palatul pionierilor 3—1, Școala sportivă 1—Unirea 3—0.

La jocurile desfășurate pînă acum s-au remarcat în mod deosebit voleibaliștii: C. Chițigoi, I. Lazăr (Șc. sp. 2), O. Rășanu, I. Balaban, V. Paraschivescu (Rapid), F. Ionescu (Viitorul), Fl. State (Șc. sp. 1). Competiția programează în etapa viitoare (sîmbătă și duminică) partidele: Rapid—Școala sportivă 2 (învingătorul din această întîlnire are toate șansele să-și adjudece trofeul), Școala sportivă 1—Viitorul (băieți), Palatul pionierilor—Școala sportivă 1, Rapid—Unirea (fete).

Înainte de a porni la drum: ITINERARIUL

— BOGAT PROGRAM COMPETIȚIONAL INTERN ȘI INTERNAȚIONAL ÎN SEZONUL SPORTIV 1968 —

Cicliștii se află în febra pregătirilor pentru sezonul competițional al anului 1968. Se pregătesc acum — temeinic, sperăm — performanțele pe care și le-au propus ca obiectiv fondiștii și pistarzii români în anul olimpic. CE PRILEJ DE AFIRMARE LE OFERĂ NOUL AN? — iată întrebarea pe care i-am adresat-o prof. NICOLAE OȚELEANU — antrenor federal.

— Fondiștii — ni s-a răspuns la întrebare — vor beneficia în țară de un mare număr de competiții, care însumează aproape 10 000 km. În afara campionatelor republicane — fond, contratimp individual, contratimp pe echipe și semifond — ei vor lua parte la întreceri tradiționale pe etape: „Cupa F.R.C." — aprilie, „Cursa munților" — mai, „Cupa Steaua" — iulie, „Cupa Voința" — august și „Turul României" — septembrie, precum și la circuitele regiunilor Ploiești și Brașov. „Cupa regiunilor" — cu 7 etape și „Criteriul juniorilor" — vor fi cele mai importante examene pentru noua generație de rutieri. Sînt prevăzute, de asemenea, numeroase curse de o zi sau două, întreceri pentru pregătirea și verificarea loturilor republicane ș.a. Pistarzii vor lua parte la întreceri interne și internaționale organizate pe velodromul Dinamo și — sperăm — pe velodromul din Giurgiu. Campionatele republicane — august-septembrie, „Cupa orașului București" — iulie, „Cupa F.R.C." — iulie și „Cupa Dinamo" sînt — ca să spun așa — cele mai selecte întreceri.

— Vă rugăm să vă referiți acum și la întrecerile de peste hotare, la startul cărora vor fi prezenți cicliștii noștri în 1968.

— Numărul lor va fi mai mare decît în anii trecuți. Vom relua tradiția participărilor la competițiile din Africa. În 1968 este prevăzut să concurăm în „Turul Algeriei" și în cel al Marocului. Fondiștii vor fi prezenți în aprilie la întrecerile de verificare din Bulgaria și la „Cupa Eliberării" din Italia, în luna mai la a XXI-a ediție a „Cursei Păcii", în iunie la „Cupa l'Humanité", precum și la întrecerile din R. D. Germană, Uniunea Sovietică și Austria. În luna iulie vom lua parte la „Turul R. D. Germane", iar în august juniorii vor concura în Polonia. Cicliștii români vor fi prezenți în august la cursele preolimpice de la Lübben (R. D. Germană). Luna septembrie: participare la competițiile din Bulgaria (inclusiv „Turul Bulgariei"), R. D. Germană și Ungaria. Pistarzii își vor disputa întîietatea într-un mare număr de întreceri organizate în Ungaria, Bulgaria, Uniunea Sovietică, R. D. Germană și în alte țări. Ei se vor afla în concurs din aprilie și pînă la sfîrșitul lunii septembrie. La toate acestea trebuie adăugate și o serie de acțiuni — interne și internaționale — organizate de cluburile sportive din țara noastră.

— Și ar mai fi de adăugat ceva: federația are datoria să anunțe în timp util pe organizatorii „Turului Franței" pentru amatori și ai „Turului Angliei" asupra intențiilor sale de a lua parte la aceste mari competiții pe etape.

Privind calendarul competițional intern și internațional pe care ni l-a înfățișat prof. N. Oțeleanu, ne putem ușor de seama că pe rutieri și pistarzi îi așteaptă un sezon sportiv bogat, dar nu și ușor. Iată de ce socotim că va trebui acordată o deosebită atenție pregătirilor ce se efectuează și, îndeosebi, continuității lor. Poate că n-ar fi rău ca antrenorii să-și amintească de faptul că în sezonul anului 1967 principalele carențe ale rutierilor noștri au constat în slabul randament dat în etapele de munte și în cele contratimp. În „arsenalul" de cunoștințe al tehnicienilor noștri se găsesc — sîntem siguri — metode pentru eliminarea (chiar și numai parțială, deocamdată) a acestor deficiențe.

Hristache NAUM

Pentru a ne reedita imagini de frumusețea acesteia, cicliștii se pregătesc intens
Foto: Aurel Neagu

C.S.M. Cluj—a 10-a oară campioană a României

BRAȘOV, 14 (*prin telefon de la trimisul nostru*). — Dacă la băieți cîștigarea titlului național n-a reprezentat o problemă pentru echipa C.S.M. I Cluj (Radu Negulescu, Dorin Giurgiucă, Adalbert Reti, Francisc Hidveghi și Sergiu Suciu), în schimb la fete s-au înregistrat unele scoruri surpriză chiar în lupta pentru primele trei locuri. Dar, mai înainte de a arăta despre ce este vorba, vom menționa performanța deosebită a elevilor antrenorului emerit F. Paneth, care cuceresc pentru a 10-a oară consecutiv invidiatul titlu de cea mai bună echipă masculină a țării. Deci, toate felicitările sportivilor clujeni și antrenorului lor. Revenind la întrecerea feminină, era gata-gata să comunic o surpriză de proporții. Progresul București a obținut o victorie norocoasă — cu 5—4 — în fața celor trei junioare brașovence, surorile Maria și Hajnal Corodi, precum și Monica Hariga (antrenor V. Zamfir). Tînăra formație C.F.R. Brașov putea învinge chiar cu 5—2. M. și H. Corodi au dispus de C. Crișan, iar M. Hariga și M. Corodi au întrecut-o pe V. Babiciuc. Succesul Progresului a fost însă decis de cele trei victorii ale Mariei Alexandru (care participă și în probele masculine), cărora li s-au adăugat și punctele aduse de C. Crișan și V. Babiciuc: prima la Hariga, cea de a doua la H. Corodi.

REZULTATE: *Echipe bărbați:* C.S.M. I Cluj — Constructorul Buc. 9—1, A.S.A. Buc. — C.F.R. Iași 9—6, Voința Buc. — Politehnica Buc. 9—8, Progresul Buc. — C.S.M. II Cluj 9—7, Politehnica Buc. — Bere Grivița 9—1, C.S.M. I Cluj — A.S.A. Buc. 9—1, C.S.M. II Cluj — Constructorul Buc. 9—5, Progresul Buc. — Voința Buc. 9—7.

Clasament general (tur + retur): 1. C.S.M. I Cluj 36 p — *campioană a României*, 2. Voința Arad 33 p, 3. Voința București 31 p, (meci-averaj 139—102. coeficient 1,362), 4. Progresul București 31 p (143—105, coeficient 1,361), 5. Politehnica București 28 p, 6. Constructorul București 25 p, 7. C.S.M. II Cluj 24 p (118—133), 8. A.S.A. București 24 p (89—138), 9. Bere Grivița București 19 p, 10. C.F.R. Iași 17 p. Au retrogradat Bere Grivița București și C.F.R. Iași și au promovat Comerțul Tg. Mureș și Politehnica Timișoara.

Echipe femei: Dinamo Craiova — C.S.M. Cluj 5—3, C.F.R. Brașov — Dinamo Craiova 5—3, C.F.R. Iași — C.S.M. Cluj 5—4.

În cel mai important meci al grupei feminine, pentru stabilirea primului loc, Voința Arad a învins pe Progresul București cu 5—4 (la scorul de 4—3 pentru Progresul, Crișan a avut mecibol la 19 în setul decisiv cu Lesai!). Ca urmare a acestei victorii și pe baza totalizării punctelor din tur și retur, pe locurile 1—2 s-au situat — la egalitate de puncte — formațiile Voința Arad și Progresul București, fiecare cu cîte 27 p. Conform regulamentului, pentru stabilirea echipei campioane a României, se desfășoară un meci de baraj.

La ora cînd are loc convorbirea telefonică a început această partidă-baraj, astfel că rezultatul ei, ca și clasamentul general al echipelor feminine, le vom publica în numărul nostru de mîine.

Constantin COMARNISCHI

Actualitatea internațională

CARNET OLIMPIC

TUR DE ORIZONT ÎN SCHIUL ALPIN MONDIAL

Doi sportivi au dominat competițiile de schi alpin ale sezonului trecut, Jean Claude Killy (Franța) și Nancy Green (Canada). Ei au cîștigat „Cupa mondială", iar forma deosebită le-a permis să fie neîntrecuți în diferite probe ale schiului alpin pe parcursul întregului sezon de iarnă. Dar, nu toți participanții la întrecerile pentru „Cupa mondială" au reușit să facă față sezonului încărcat din anul preolimpic. În cea de-a doua jumătate a întrecerilor din cadrul „Cupei mondiale", desfășurate pe continentul sud-american, au lipsit mulți sportivi de înaltă clasă, victime ale oboselii și ale unor traumatisme nevindecate.

În acest minunat cadru natural, la Vercors, se vor desfășura probele de fond din cadrul „Olimpiadei albe". În fotografie, fondistul norvegian Eggen, concurînd la întrecerile preolimpice care au avut loc în acest an

Victoria schiorilor francezi la campionatul mondial de la Portillo (Chile) a constituit un stimulent puternic pentru întreaga echipă de schi a Franței, lucru confirmat din plin de sezonul 1967. Ca rezultat al antrenamentelor meticulos organizate și riguros desfășurate, francezii au reușit ca în clasamentul final al sezonului 1967 să aibă cîte patru reprezentanți în primii cinci clasați atît la masculin cît și la feminin.

În Elveția s-a recunoscut că o îmbunătățire a pregătirii schiorilor alpini poate fi obținută numai printr-o încredere deplină acordată unui antrenor cu înaltă calificare. Luînd exemplul francezilor, unde Honoré Bonnét, a introdus aceeași concepție, conducătorul echipei elvețiene de schi, Peter Baumgartner a selecționat primele cadre din rîndul antrenorilor de schi profesioniști. Au fost atrași spre antrenorat, nu numai profesori tineri de schi, ci și foști schiori de elită. După terminarea unui curs de perfecționare, antrenorii au primit posturi în cadrul Federației elvețiene de specialitate sau în diferite școli de schi. La Zermatt, Mürrenbrig, Andermatt și Corvatsch au fost înființate centre de antrenament încă din timpul verii, care se bucură de un mare interes din partea schiorilor.

Vedetele italiene au început și ele de timpuriu pregătirile pentru noul sezon, dominat de întrecerile olimpice. Atît la antrenamentele pe uscat cît și la cele pe zăpadă, campionul mondial de slalom, Carlo Senoner a manifestat o formă excelentă. Nu s-au lăsat mai prejos nici Gerhard Mussner, Ivo Mahlknecht și Teresio Vachet. Echipa olimpică italiană cuprinde la această oră 12 schiori și 8 schioare, urmînd ca după primele concursuri ale sezonului să fie redusă la o componență de 10—11 membri (6 bărbați și 4 femei).

După înfrîngerea suferită la campionatul mondial, austriecii au trecut la o totală reorganizare și revizuire a pozițiilor lor în schiul alpin. Prima sarcină a fost aceea a desemnării unui antrenor național, ales în persoana lui F. Höppichler. **„Pentru a obține rezultate mai bune în schiul alpin — declara el — este necesar să ne concentrăm toate forțele și să luăm ca bază de lucru metodele sistemului francez de pregătire a sportivilor de înaltă clasă".**

Atrag atenția și pregătirile schiorilor transoceanici. Antrenorul echipei S.U.A., Bob Bitty, a declarat că în etapa actuală, echipa americană nu tinde să cucerească cupe și victorii. Țelul principal al schiorilor alpini americani constă în a da posibilitate unui număr cît mai mare de tineri sportivi să participe la concursuri internaționale, pentru a căpăta experiență. Este interesant de semnalat că în programul de antrenament al americanilor a fost introdusă pregătirea pe pîrtie de gheață la slalom, pentru a fi „stăpînită" orice pantă la concursurile din Europa.

Schiorii vest-germani s-au antrenat o perioadă la Cervinia, iar în continuare au prevăzute antrenamente și concursuri la Engadin, Berchtesgaden, Val d'Isère Garmisch-Partenkirchen. Aproximativ 15 concurenți și 10 concurente își dispută selecționarea în echipa olimpică.

Jean Claude Killy învins la primul său start în actualul sezon!

PARIS 14 (Agerpres). — **Pe pistele de la Val d'Isère au început întrecerile pentru „Criteriul primei zăpezi", competiție internațională de schi care reunește la start pe cei mai buni specialiști ai probelor alpine.**

Slalomul special, desfășurat joi, a furnizat o surpriză de proporții. Asul francez Jean Claude Killy n-a reușit să se claseze decît pe locul patru. Cîștigător a fost Gerhard Nenning (Austria) în 1:49,28 urmat de Guy Perillat (Franța) — 1:50,21 și Karl Schranz (Austria) — 1:50,24. Timpul lui Killy — 1:50,31.

Concurenții români au ocupat următoarele locuri: 64. Cornel Tăbăraș 2:07,28; 69. Dorin Munteanu 2:09,06; 73. Dan Cristea 2:14,81; 76. Kurt Gohn 2:17,15.

Pizzo și Grințescu, întotdeauna adversari direcți în partidele Dinamo — Pro Recco, își dispută balonul. Duelul lor va fi interesant de urmărit și în meciul de la Cluj

Foto: A. Neagu

„C. C. E." LA POLO

AUREL ZAHAN: „Cred că vom trece de Pro Recco"!

După întoarcerea de la Genova, dinamoviștii bucureșteni nu și-au permis decît un răgaz de cîteva ore, după care au luat avionul spre Cluj. Miercuri seara, *Ștefan Kroner* și coechipierii săi au și fost convocați la un prim antrenament de acomodare cu piscina clujeană, unde vor întîlni duminică după-amiază (de la ora 18) pe campionii Italiei, poloiștii de la Pro Recco.

„LA CLUJ, VA TREBUI SĂ ATACĂM DIN PRIMUL PÎNĂ ÎN ULTIMUL MINUT!..

...declară cunoscutul internațional *Aurel Zahan. Înotăm mai rapid decît italienii, fizic sîntem mai bine pregătiți, și dacă vom folosi aceste atu-uri importante, nu văd cum am putea pierde calificarea. Desigur, un handicap de două goluri nu va fi ușor de remontat în fața unei echipe de talia lui Pro Recco, dar avînd alături admirabilul public clujean, cred că de data asta vom izbîndi. În ceea ce mă privește, la Genova nu m-am prea simțit în apele mele, aportul fiind de data aceasta mai puțin consistent. Vreau însă ca duminică, prezența mea în bazin să poată fi mai bine apreciată".*

Unul dintre oamenii noștri de bază în meciul de sîmbătă trecută (a marcat două goluri splendide în momente hotărîtoare) a fost tînărul *Gruia Novac*. *„Ce va fi la Cluj? 5—2 pentru Dinamo*, este de părere poloistul bucureștean. *Joc pentru prima oară în această piscină și nu-mi doresc decît... două pase ca cele primite de la Kroner și Zahan în întîlnirea anterioară. De restul se vor ocupa colegii mei, care au mai multă experiență și maturitate".*

Să vedem însă și impresia unui neutru, dl. *Ante Lambasa*, președintele biroului L.E.N., care a urmărit meciul de la Genova și va fi prezent și la partida-retur. *Rezultatul normal al primei întîlniri este, după părerea mea, 4—3 pentru Pro Recco, arbitrul Dirnweber greșind în mod flagrant în faza care a dus la înscrierea celui de al 5-lea gol. Cred că la Cluj, Dinamo va cîștiga tot cu o diferență de două puncte și că va fi nevoie de un al treilea meci (probabil la Geneva în ziua de 23 decembrie)".*

PRO RECCO SOSEȘTE VINERI ÎN CAPITALĂ

Conducerea clubului din Recco a anunțat sosirea echipei sale în București pentru vineri după-amiază. Oaspeții vor rămîne în Capitală pînă sîmbătă dimineață, cînd vor folosi cursa aeriană TAROM pentru a ajunge la punctul terminus al călătoriei. După cum sîntem informați, Pro Recco va alinia duminică aceeași formație cu care a cîștigat la Genova. *(a.v.)*

BREVIAR

FLACĂRA OLIMPICĂ VA FI APRINSĂ MÎINE

Mîine, în localitatea Olympia (Grecia) va fi aprinsă flacăra olimpică care va arde pînă la încheierea Jocurilor Olimpice de iarnă de la Grenoble. Deși pînă la începerea marii competiții mai sînt două luni, torța olimpică va fi aprinsă mîine, deoarece ea va trebui să străbată un traseu lung pînă va ajunge la destinație. Flacăra olimpică va fi transportată de la Atena la Paris cu avionul, iar din capitala Franței și pînă la reședința Olimpiadei de iarnă va fi purtată de o ștafetă care numără nu mai puțin de 7 000 de sportivi.

SOȚII PROTOPOPOV SE ANTRENEAZĂ INTENS

Cunoscuții patinatori artistici sovietici, soții Ludmila Belousova și Oleg Protopopov, de mai multe ori campioni olimpici și mondiali în proba de perechi, își continuă intens pregătirile pentru J. O. de la Grenoble. Recent, celebrii patinatori s-au mutat de la Leningrad la Voskresensk, unde pregătesc un program inedit, cu care, potrivit declarațiilor lor, vor putea cuceri din nou medalia olimpică de aur.

AMERICANII SE ACOMODEAZĂ ÎN EUROPA

În vederea Jocurilor Olimpice de la Grenoble, la Saint Moritz a sosit pentru a efectua un stagiu mai îndelungat de pregătire un lot de 6 schiori-săritori de la trambulină din S.U.A. Lotul are în frunte pe campionul țării, John Balfanz.

LÉO LACROIX — INDISPONIBIL PENTRU GRENOBLE?

Schiorul francez Léo Lacroix, vicecampion mondial de coborîre, a suferit o entorsă cu smulgere de ligamente la genunchi și probabil nu va putea participa la J. O. de la Grenoble.

În schimb, Annie Famose, care s-a accidentat zilele trecute, urmează un tratament și este foarte posibil ca ea să-și reia antrenamentele. În prezent, echipa de schi a Franței susține primul examen internațional al sezonului, la concursul „Criteriul primei zăpezi" de la Val d'Isère.

Isabelle Mir (dreapta) și Marie-France Jeangeorge, două din speranțele Franței pentru probele alpine de la Grenoble

Conferința Consiliului de Educație Fizică și Sport al R. P. Ungare

BUDAPESTA 14 (Agerpres). — La Budapesta a avut loc Conferința Consiliului de educație fizică și sport al R. P. Ungare. În funcția de președinte a fost ales Gyula Egri. Fostul președinte al Consiliului, Hegyi Gyula, a fost numit președinte al Federației de fotbal, iar György Honti secretar general.

RUGBIȘTII „ALL BLACKS" PENTRU PRIMA OARĂ EGALAȚI!

CARDIFF, 15 (Agerpres). — Disputat la Cardiff, meciul internațional de rugbi dintre echipa Noii Zeelande și o selecționată a Țării Galilor s-a terminat la egalitate 3—3. Gazdele conduceau la pauză cu 3—0. Pentru prima oară în cursul acestui lung turneu european, rugbiștii din Noua Zeelandă sînt ținuți în șah. Pînă acum ei cîștigaseră toate meciurile susținute în Anglia, Țara Galilor, Scoția și Franța.

Cursele cicliste de 6 zile

AMSTERDAM 14. — Cursa ciclistă de 6 zile desfășurată pe velodromul din Amsterdam s-a încheiat cu victoria perechii daneze Pall Lykke — Freddy Eugen care a acoperit în 145 de ore 2 760,369 km. Tînărul Lykke, în vîrstă de 22 de ani, este ginerele celebrului ciclist belgian Rik van Steenbergen. Pe locul doi în cursa de la Amsterdam, s-a clasat cuplul De Roo (Olanda) — Pfenninger (Elveția), iar pe locul trei Deloof (Belgia) — Renz (R.F.G.).

● La Münster (R.F.G.), cursa de 6 zile a revenit cicliștilor Patrick Sercu (Belgia)—Klaus Bugdhal (R.F.G.). Dieter Kemper și Horst Oldenbeurg au ocupat locul doi.

Dilema sportului alb

Tenisul cunoaște convulsii violente. Poate că ele sînt inerente momentelor-cheie din activitatea acestui sport. Și un asemenea moment poate fi socotit adunarea generală a cluburilor britanice de tenis de cîmp, care și-a început joi lucrările la Londra. *„Open" sau nu* — aceasta este hamletiana întrebare la ordinea zilei, la care amintita adunare va trebui să dea un răspuns. Dacă Wimbledonul va deveni sau nu deschis deopotrivă amatorilor și profesioniștilor, adică — zic unii — reprezentativ și realist orientat, sau dacă va rămîne supus conservatorismului înveterat al „sportului alb", asta se va ști abia la sfîrșitul săptămînii. Alta este însă dificultatea: dacă toată treaba s-ar rezuma la acest vot, „openul" ar deveni subit o realitate. Dar riscurile sînt mari pentru britanici și nu numai pentru ei. Federația internațională de tenis de cîmp (F.I.L.T.) în speță, se opune categoric unei asemenea tendințe și a declarat că va descalifica sau exclude federațiile organizatoare ale unor astfel de turnee, precum și orice jucător participant la întreceri cu profesioniștii.

Federațiile naționale din țările cu pondere în tenis — excepție făcînd Anglia — par a se arăta din ce în ce mai la unison cu forul suprem. Australia s-a declarat hotărît împotrivă, iar S.U.A. par a adopta aceeași atitudine, în timp ce Canada, Suedia și Noua Zeelandă sînt încă solidare cu inovatorii. Să menționăm că Suedia a spus „da" în principiu, dar acum dă înapoi în fața amenințărilor. Republica Sud-Africană, care în iulie votase „pentru" cu ambele mîini, pare a se fi răzgîndit.

De fapt, dl. Giorgio de Stefani, președintele F.I.L.T., se bazează pe un argument destul de șubred: prezența tenisului la Jocurile Olimpice de la Ciudad de Mexico în calitate de „sport de demonstrație". De Stefani mizează pe aceasta pentru a pune din nou candidatura tenisului la viitoarele Olimpiade. Dar mai este posibilă realizarea acestui vis al tenisului amator, atît de refractar statutului olimpic? O reîntoarcere la spiritul Olimpiadei de la Paris (1924), cînd tenisul figura între sporturile puse sub semnul celor 5 cercuri, pare astăzi greu de conceput.

Pe de altă parte, firește, cele mai importante grupări profesioniste și-au dat fără rezerve adeziunea la turneele „open". Se știe, Jack Kramer și omonimii lui nu au decît de cîștigat din asemenea acțiune, care ar impulsiona activitatea spectacolelor profesioniste, depreciate de insuficiența actualelor cadre de „actori". Gonzales, Sedgman, Segura, Hoad ies la pensie, iar ultimii recruți nu se arată la înălțimea predecesorilor lor. Dovadă: Rod Laver — campionul Wimbledonului, în 1962 — cîștigă în serie turneele „circului Kramer".

Și iată acum ultimele replici ale dialogului, culese din telegramele de presă. Părerea lui Bill Edwards, președintele federației australiene de tenis:

„Turneele open ar însemna mormîntul tenisului contemporan. Ar dispare „Cupa Davis". marile concursuri s-ar transforma în simple exhibiții fără miză, o serie întreagă de țări, cu tenismani de forță medie, nu ar mai fi interesate în susținerea unei activități competiționale la nivel internațional".

Ce spune Jack Kramer, cel mai influent promotor al tenisului profesionist: *„Dacă amatorismul rămîne închistat în carapacea sa actuală, el se va sufoca! O activitate liberă, un contact permanent între tenisul amator și cel profesionist, de clasă ridicată, ar da un impuls deosebit disciplinei noastre, el ar asigura creșterea calitativă a acestui joc, care în condițiile actuale progresează cu pași de melc... Să ne unim eforturile pentru a da viață unui tenis mai bun!"*

Argumentele sînt deopotrivă de tentante. Și cu atît mai adîncă dilema.

G. R.-Ș.

Fotbal pe glob

● În continuarea turneului pe care îl întreprinde în America de Sud, echipa Dinamo Moscova a învins cu 2—1 (1—0) selecționata orașului Barranquila.

● În sferturile de finală ale „Cupei Italiei" s-au înregistrat următoarele rezultate: **Pisa — Internazionale 1—1! Bari — Milan 1—1! Reggiana — Bologna 2—3; Catanzaro — Torino 0—0.**

● La Bergamo, în meci retur pentru „Cupa Europei Centrale" echipa F.C. Austria Viena a învins cu scorul de 2—0 formația Atalanta Bergamo. Învinși în primul meci doar cu 2—1, fotbaliștii austrieci s-au calificat pentru sferturile de finală ale competiției.

● Aflată în turneu în Japonia, echipa cehoslovacă Dukla Praga a întîlnit la Kyoto reprezentativa țării gazdă cu care a terminat la egalitate: 1—1 (0-0).

D. BAUER: „Lupta pentru medaliile olimpice de aur la hochei se va da între U. R. S. S., Canada și Cehoslovacia"

Într-un interviu acordat ziarului „MOSKOVSKAIA PRAVDA", antrenorul canadian D. Bauer a declarat că în turneul olimpic de hochei pe gheață lupta pentru medaliile de aur se va da între selecționatele U.R.S.S., Canadei și Cehoslovaciei. **„Echipa U.R.S.S., a spus Bauer, deși folosește încă mulți veterani, este puternică, jocul său este avîntat și eficace. Cehoslovacia are un mare potențial tehnic și poate produce oricînd surprize, iar Canada va aduce la Grenoble o formație mai bună decît cea care participă la actualul turneu de la Moscova".**

În ce privește echipa Suediei, Bauer a declarat că această formație este periculoasă, dar în evoluția sa se constată mari fluctuații de formă, la turneele de lungă durată.

telex — radio — telefon

Continuîndu-și turneul în America de Sud, echipa de fotbal a Ungariei a întîlnit la Santiago de Chile, reprezentativa statului Chile. La capătul unui meci viu disputat, fotbaliștii maghiari au terminat învingători cu scorul de 5—4 (4—3), prin golurile marcate de Farkas (3), Bene și Molnar.

■

Echipa Olimpique Lyon a produs o mare surpriză în „Cupa cupelor", reușind să elimine redutabila formație britanică Tottenham Hotspur. În meciul retur desfășurat la Londra, Tottenham a cîștigat cu 4—3 (primul meci a fost cîștigat de Lyon cu 1—0). Avînd un golaveraj superior — prin dublarea golurilor marcate în deplasare — formația franceză a obținut calificarea în sferturile de finală ale competiției.

■

Echipa de baschet „Goodyers" Ohio va reprezenta S.U.A. la competiția intercontinentală care va avea loc între 4 și 6 ianuarie la Philadelphia. La această competiție mai participă echipele Real Madrid, Simmenthal Milano și Botafogo Rio de Janeiro.

■

În campionatul unional de hochei pe gheață s-au disputat două noi întîlniri. La Moscova, echipa Dinamo Moscova a întrecut cu scorul de 4—3 (1—1, 3—2, 0—0) formația Torpedo Gorki, iar la Novosibirsk, echipa locală Sibir, a terminat la egalitate: 2—2 (0—2, 0—0, 2—0) cu Dinamo Kiev.

Cu prilejul unui concurs internațional de patinaj viteză, desfășurat la Inzell, sportivul vest-german E. Keller a stabilit un nou record al țării sale în proba de 500 m cu timpul de 40,0. Tot cu un nou record al R. F. a Germaniei s-a încheiat și cursa de 3 000 m, cîștigată de Zimmermann în 4:28.

■

Turneul internațional masculin de handbal, desfășurat timp de trei zile la Belgrad, a fost cîștigat de formația Dynamo Berlin (R. D. Germană), care în meciul decisiv a învins cu scorul de 19—16 (10—8) o selecționată a orașului Belgrad.

■

Returul meciului dintre echipa poloneză A.Z.S. Varșovia și formația spaniolă Juventud Badalona, contînd pentru „Cupa campionilor europeni" la baschet masculin, s-a disputat la Varșovia. Victoria a revenit oaspeților cu scorul de 70—57 (33—25). Învingători și în primul meci (scor: 87—50), baschetbaliștii spanioli s-au calificat pentru sferturile de finală ale competiției.

■

Într-un meci internațional amical de hochei pe gheață, disputat la Chamonix, echipa italiană Cortina Rex a întrecut cu scorul de 2—1 (0—0, 1—0, 1—1) formația F.H.C. Chamonix.

■

În campionatul de hochei pe gheață al Cehoslovaciei, după 18 etape conduce Dukla Jihlava cu 30 de puncte, urmată de Z.K.L. Brno cu 29 puncte și Sparta Praga cu 28 puncte. Iată cîteva rezultate înregistrate în etapa a 18-a: Tesla Pardubice — SONP Kladno 2—4; Slovan — Bratislava 9—1; Gotvaldov — Sparta Praga 7—4; V.T.J. Choumutov — V.S.J. Kosice 4—1.

■

Campionul de box al Canadei la cat. grea, George Chuvalo, a anunțat că îl va provoca pe englezul Henry Cooper. Chuvalo și-a anunțat reintrarea în cursul lunii ianuarie. După cum se știe, el a pierdut prin rănire în repriza a 4-a în fața fostului campion olimpic Joe Frazier. În cazul că Henry Cooper nu acceptă acest meci, atunci Chuvalo va lupta cu Brian London sau mexicanul Ramos.

La 17 decembrie, la Belgrad, va avea loc întîlnirea internațională de box dintre primele selecționate ale Iugoslaviei și Franței. Federația franceză a anunțat că va deplasa următoarea formație: Kaloufi, Caudron, Jean Paul Anton, Azzaro, Juin, Mariolle, Menduni, Moreau, Malherbe și Alain Victor. Echipa este pregătită de Raymond Savicnac

■

La Sportinia (Italia) s-au desfășurat întrecerile unui concurs internațional de schi, care a cuprins o probă de slalom uriaș. La masculin, primul loc a fost ocupat de italianul Carlo Quaglia, iar la feminin de Barbara King (Anglia).

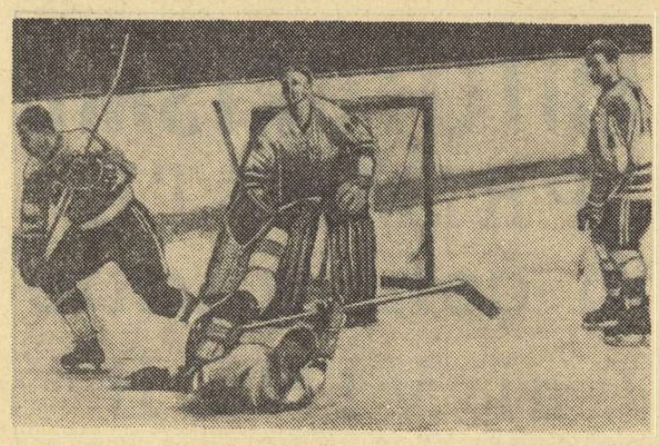

Fază din meciul Tesla Pardubice — V.S.J. Kosice, disputat în campionatul cehoslovac de hochei pe gheață

Foto: Stadion, Praga

Redacția și administrația: București, str. Vasile Conta nr. 16, telefon 11.10.05, Interurban 72 și 286. Telex: sportrom buc. 180. Tiparul: I. P. „Informația" str. Brezoianu 23—25.

40365

ANUL XXXII
Nr. 36 (5470)
SÎMBĂTĂ
16 DECEMBRIE 1967
4 pagini 30 bani

PROLETARI DIN TOATE ȚĂRILE, UNIȚI-VĂ!

sportul

ZIAR AL CONSILIULUI NAȚIONAL PENTRU EDUCAȚIE FIZICĂ ȘI SPORT

ROMÂNIA — R. F. a GERMANIEI 12-10 LA HANDBAL FEMININ

DÜSSELDORF, 15 (prin telex). — In continuarea turneului întreprins peste hotare, echipa feminină de handbal a României a jucat vineri, la Böbringen, o localitate din apropierea orașului Stuttgart, cu formația reprezentativă a R. F. a Germaniei. Handbalistele noastre au realizat o frumoasă victorie, întrecîndu-și valoroasele adversare cu 12—10 (5—4).

Duminică, selecționata României întîlnește, la Copenhaga, reprezentativa Danemarcei.

Înaintea meciului cu R.F.G.

„Vrem să facem un joc frumos" — declară căpitanul echipei noastre de handbal

OASPEȚII AU SOSIT IERI SEARA

Peste 24 de ore, maestrul emerit al sportului **Cornel Oțelea**, ținînd în mînă fanionul țării, va păși în fruntea echipei noastre naționale, al cărei căpitan este, pe podiumul sălii Floreasca. Se vor alinia atunci în fața publicului spectator 13 jucători, care vor avea dificila sarcină de a reprezenta handbalul românesc într-o confruntare cu una dintre cele mai redutabile selecționate ale continentului, cea a R. F. a Germaniei.

Echipa noastră se află în plină perioadă de transformare, după ultima ediție a campionatului mondial prezentînd unele noutăți demne de văzut. Mai precis este vorba de o integrare a elementelor tinere, folosite în funcție de necesități, sporadic, în unele partide internaționale ale echipei de seniori și care acum sînt pe cale de a-și cuceri locul în formația reprezentativă, pe cale de a se maturiza. Încercările din ultima perioadă de timp încep, deci, să se concretizeze și mărturisim, cu toată sinceritatea, că așteptăm cu multă nerăbdare jocul de mîine să vedem dacă această cristalizare a noii formule de lot deschide perspectivele unei și mai puternice afirmări a handbalului nostru masculin pe plan internațional.

Legat de acest lucru, ni se par interesante lucrurile spuse la ultimul antrenament al selecționaților de către căpitanul echipei, maestrul emerit al sportului **Cornel Oțelea**: **„Este un meci greu, pentru care ne-am pregătit cu atenție, deoarece vrem să cîștigăm. Dar mai presus de rezultatul final dorim din toată inima să facem un joc frumos, să dovedim că știm să practicăm un handbal modern și că putem să vizăm din nou primul loc în lume".** Așadar, atît el, cît și ceilalți jucători (**Penu, Dincă** — portari, **Iacob, Gruia, Goran, Marinescu, Popescu, Gunes, Licu, Costache II, Speck** și **Nica**) sînt decișI să realizeze mîine fapte mari. Noi nu putem decît să subscriem la această frumoasă intenție și să le urăm succes.

Oaspeții au sosit ieri seară, deplasînd un lot de 14 jucători, sub conducerea antrenorului federal **Werner Vick**. Iată lotul: **Bode, Rathjen** (portari), **Bartles, Feldhoff, Glombeck, Gröning, Heger, Hönnige, Leggemann, Lübking** (golgeterul ultimei ediții a campionatului mondial), **Müller, Munck, Neuhaus, Wolf**. Delegația este însoțită de **Otto Seeber**, președintele federației de handbal a R.F.G. și de **Fr. Peppmeier**, secretarul general al acestei federații. Astăzi la ora 11, echipa oaspe face un antrenament de acomodare în sala Floreasca.

Călin ANTONESCU

În Parîng și la Straja, schiorii se pregătesc intens

Ninsoarea abundentă căzută în ultimele zile a permis schiorilor din Petroșeni și Paroșeni să efectueze primele antrenamente pe pîrtiile din Parîng și de la Straja. Pregătirile pe zăpadă s-au putut desfășura — de la început — în condițiuni bune, datorită în mare măsură faptului că antrenorii Virginia Peterfi, Ștefan Horvath (Școala sportivă din Petroșeni) și Gh. Lupaș (Energia Paroșeni) au lucrat cu elevii lor multă vreme pe uscat.

Printre sportivii care au avut o bună frecvență la antrenamente, remarcați de altfel și pentru pasiunea cu care se pregătesc, se află Maria Pauling, Iosif Török, Gheorghe Niță de la Energia Paroșeni, Victor Mihuț, Aurel Macarie de la Școala sportivă și Dumitru Bîrlida de la Spartac Petroșeni.

Primele verificări pe zăpadă vor fi făcute zilele acestea, prin cîteva concursuri neoficiale. Principalul țel al schiorilor de pe Valea Jiului este alcătuirea unei echipe cît mai puternice, în vederea participării la „Cupa U.G.S.R." programată pentru sfîrșitul săptămînii viitoare.

De remarcat că în acest an secțiile au fost dotate cu material și echipament corespunzător cantitativ și calitativ.

ȘT. BĂLOI — coresp. principal

Programul întîlnirii de biatlon România — R. D. G. (tineret)

Federația de schi-bob a stabilit ca întîlnirea de biatlon dintre reprezentativele de tineret ale României și R.D. Germane să se desfășoare săptămîna viitoare, la Poiana Brașov, după următorul program: miercuri, de la ora 9,30: **proba individuală de 15 km**; vineri, de la ora 9,30: **ștafeta 3×7,5 km. Echipele vor fi alcătuite din cîte 4 sportivi. În afară de concurs, vor participa și cei 7 componenți ai lotului olimpic.**

Concursurile republicane organizate de Federația de schi-bob în sezonul 1968

În sezonul 1968, F.R.S.B. va organiza următoarele competiții cu caracter republican: *„Concursul de deschidere"* (Predeal, 7 ianuarie, probe alpine și de fond pentru seniori, senioare, juniori și junioare); *campionatele republicane de seniori* (probele alpine și fondul la Poiana Brașov, la 1—3 martie; biatlonul la Poiana Brașov, la 19—21 februarie; săriturile la Borșa, la 18 februarie); *campionatele republicane de juniori* (probele alpine și fondul la Poiana Brașov, la 17—19 martie; biatlonul la Predeal, la 24—25 februarie; săriturile la Poiana Brașov, la 3 martie); *„Cupa României"* (probele alpine la Sinaia, la 3—4 februarie; fondul la Bușteni, la 27—28 ianuarie; biatlonul la Predeal, la 14 ianuarie); *„Cupa regiunilor"* (probele alpine la Semenic, la 10—11 februarie; fondul la Cîmpulung Moldovenesc, la 10—11 februarie); *„Cupa Federației"* (probele alpine în Bucegi, la 13—14 aprilie; fondul și biatlonul la Fundata, la 23 și 24 martie; săriturile la Poiana Brașov, la 3 martie).

Acest program va fi completat cu competițiile cu caracter republican ce vor fi organizate de comisiile regionale și orășenești, de cluburile și asociațiile sportive.

Micuța Anca vă invită la schi
Foto: prof. C. Savinescu (P. Neamț)

BULETINUL ZĂPEZII

Datorită amabilității tov. **Florica Militaru**, din cadrul Serviciului prevederi de scurtă durată al Institutului meteorologic, vă putem informa asupra grosimii stratului de zăpadă în dimineața zilei de 15 decembrie: **Sinaia** (Cota 1500) 47 cm, **Predeal** 34 cm, **Brașov** 22 cm, **Parîng** 53 cm, **Fundata** 30 cm, **Tarcu-Godeanu** 102 cm, **Băișoara** 26 cm, **Rarău** 41 cm, **Vf. Omul** 24 cm, **Semenic** 47 cm.

Pentru următoarele trei zile, se prevede, mai ales la început, vreme caldă, după care temperatura va scădea. Cerul va fi schimbător și vor cădea ușoare precipitații. Vîntul va sufla potrivit. Pe alocuri, ceață.

În general, pentru acest sfîrșit de săptămînă amatorii de schi vor avea condiții bune pentru practicarea sportului favorit.

Filmul și performanța

Cînd acum zece ani, la marile competiții mondiale, japonezii au năvălit cu aparatele lor de filmat, toată lumea a zîmbit, generoasă și candidă.

Abia după aceea, cînd a început seria marilor surprize nipone, ne-am dat seama că filmul este în secolul nostru „spionajul sportiv" permis.

În timp ce în majoritatea centrelor de pregătire din multe țări ale lumii antrenamentele erau filmate dimineața și comentate seara, noi rămîneam romantici și naivi la valoarea estetică și educativă a lui „Jim Courbett" sau „Serenada de pe Valea Soarelui".

Dar filmul intrase de mult în arsenalul științelor ajutătoare, alături de biochimie și cibernetică. A trebuit multă vreme pînă antrenorii federali Gh. Zîmbrești eanu sau N. Vieru să se întoarcă de la competiții, nu cu referate și expuneri, ci cu filme tehnice.

După tehnicienii de la C.N.E.F.S. s-au convins și cei din Ministerul Învățămîntului — se pare că I.C.F.-ul se convinsese mai de mult — că în acest secol al memoriei vizuale nu se poate fără imagine, fără film, mișcarea fiind mai întîi de toate o reprezentare vizuală, ca și plastica.

Recent, la Brașov am realizat un rodnic schimb de experiență între cluburile Steaua și Steagul roșu și poate lucrul cel mai de preț în această întîlnire sinceră și competentă între antrenori au fost filmele tehnice.

Filme pe 16 și 35 mm realizate de cabinetul metodic al clubului Steaua (întîlnirea de haltere Anglia — România, meciul de tenis Spania — România, campionatele republicane de atletism, jocul de fotbal Steagul roșu — Steaua, meciul de baschet Steaua — Rapid) care au permis antrenorilor și sportivilor poate întîia lor analiză biomecanică, pe viu.

Și cum lucrurile noi prind mai greu, dar devin cu atît mai contagioase, se pare că pășim, în sfîrșit, cu elan și convingere, în zodia filmului tehnic. Fie el deocamdată chiar pe 8 sau 16 mm.

La Sibiu, un profesor pasionat realizează primele secvențe, la o școală profesională. La Brașov, la clubul Tractorul, se cumpără peste noapte aparate de filmat și proiecție, pe 8 mm. La Mediaș se filmează, modest, dar entuziast, antrenamente de atletism și înot.

Cabinetul metodic regional trece la fotbal, handbal și tenis, iar recent clubul Politehnica realizează în color, pe 16 mm, imitative pentru schiori în perioada de uscat, film care va fi întregit cu pregătirea pe zăpadă.

Așadar, se întîmplă ceva. Se întîmplă, că ochiul antrenorului și aprobarea tacită a elevului nu mai sînt de ajuns. Un alt judecător rostește adevărurile și acesta este filmul tehnic și metodic.

Cineva dintre noi spunea că într-un viitor apropiat, pînă și analizele competițiilor se vor face pe filme. Nu ne-au convins, pînă astăzi, scenele luate cu încetinitorul de operatorii televiziunii dimineața și filmate seara, la telesport.

Am rulat în săli fremătînde Secretele atletismului, Schi total, Jocurile Olimpice de iarnă. Am aplaudat și recentul nostru „Nota zece la educație fizică". Toate acestea ne conving, încă o dată, că filmul și performanța sînt și trebuie să ne devină și mai bune prietene.

Cabinetele metodice regionale și unele cluburi sînt astăzi prevăzute cu această armă a cunoașterii și perfecționării. A corecta, se știe, este mult mai greu decît a învăța corect. Și nimic nu te convinge mai mult, decît propria-ți imagine.

Sîntem în etapa metodicii și cercetării științifice. Și fără filmul tehnic, performanța întîrzie sau se ratează. Să nu pară un lux sau o extravaganță. Aparatele de filmat sînt de pe acum în întreaga lume sportivă la fel de necesare și obișnuite, ca ruleta, cronometrul și aparatul de tensiune.

Virgil LUDU

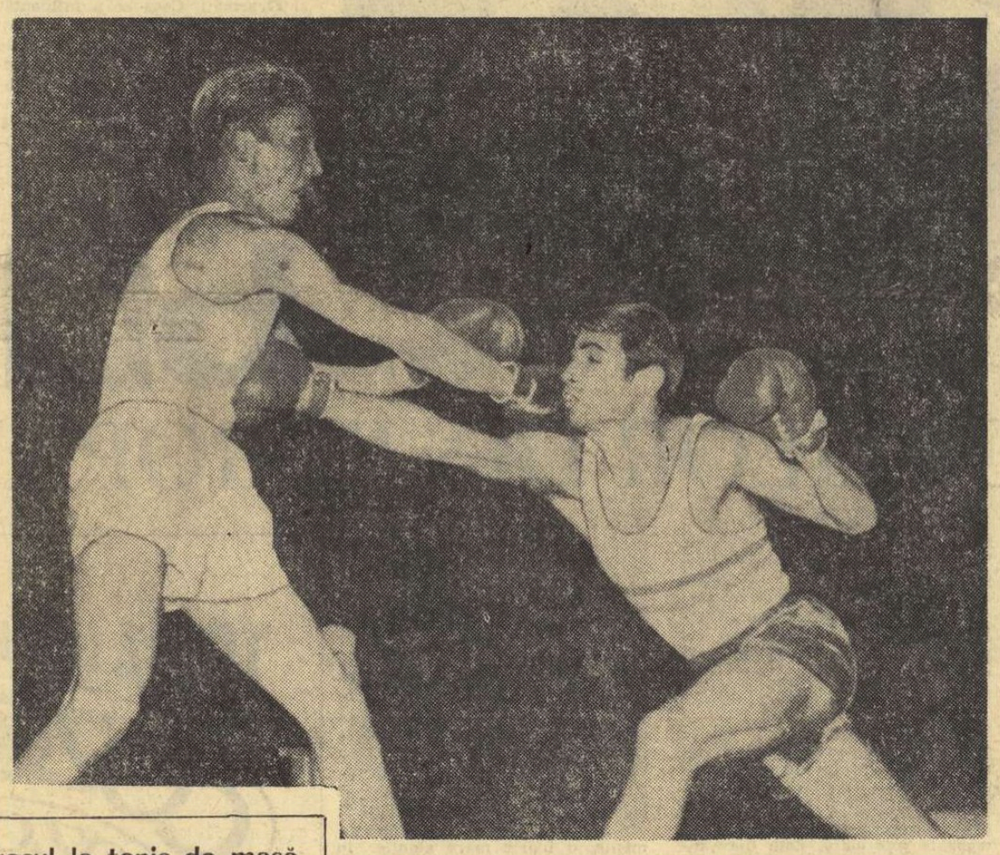

Schimb de directe între Bădoi (dreapta) și Waller
Foto: Th. Roibu

Astă-seară, în revanșă, pe ringul din Constanța: ROMÂNIA — ANGLIA

Ieri după-amiază, o delegație numeroasă, alcătuită din boxerii reprezentativelor României și Angliei, antrenori, conducători și arbitri, a plecat la Constanța unde — după cum am mai anunțat — astă-seară se va disputa partida revanșă dintre cele două echipe.

Deși au pierdut categoric partida de la București, emisarii boxului amator britanic au lăsat o frumoasă impresie, mai cu seamă cei de la categoriile ușoară, semimijlocie, cocoș și pană. Iată de ce avem motive să credem că meciurile din seara aceasta, de la Constanța, vor fi mai disputate, că echilibrul dintre cele două formații va fi mai vizibil, datorită și faptului că din selecționata țării noastre vor lipsi cîțiva titulari. Revanșa este așteptată cu mare interes de către iubitorii sportului cu mănuși din Constanța, mai ales că antrenorul Nour a apelat și la serviciile unor pugiliști din localitate.

La ora 19, după prezentarea boxerilor și a oficialilor, Desantis (Italia), Broadhurot (Anglia), A. Rișat și V. Șchiopu, vor urca în ring următoarele „perechi": *muscă:* Gruiescu-Wenton; *cocoș:* Dumitrașcu sau Răgălie - Taberner; *pană:* Iliescu-Cheshire; *semiușoară:* Deicu-Waller; *ușoară:* Antoniu-Mccormack; *semimijlocie:* Majai-Tottoh; *mijlocie ușoară:* Enciu-Blake; *mijlocie:* Chivăr-Maccann; *semigrea:* M. Constantinescu-Sandy; *grea:* Alexe-Wells.

Tinerii hocheiști evoluează în R. D. Germană

Tinerii noștri jucători de hochei pe gheață vor susține sîmbătă și duminică două partide amicale în R. D. Germană. În acest scop echipa reprezentativă de tineret a României a plecat spre R.D.G. în cursul zilei de miercuri. Au făcut deplasarea, între alții: Scheau, Ioniță, Huțanu, Constantinescu, Bucur. Formația noastră va evolua la Dresda și Karl Marx-Stadt

Cîștigînd barajul cu Progresul la tenis de masă

Voința Arad — pentru prima oară campioană a României

BRAȘOV, 15 (prin telefon de la trimisul nostru). — Unul dintre puținele dar vechile „recorduri" ale tenisului de masă românesc a căzut joi la miezul nopții, o dată cu cucerirea titlului de campioană feminină a țării la echipe de către Voința Arad. De peste 20 de ani, această ispravă nu a mai fost reușită de nici o altă formație provincială, Capitala deținînd — la această probă — un adevărat monopol. Toată stima și considerația elevelor antrenorului Emil Procopeț: Eleonora Mihalca, Magdalena Lesai, Iudit Crejec și Lidia Sălăgeanu, dar nu poți să nu încerci în același timp și un sentiment de întristare, urmărind această nouă alunecare a tenisului de masă bucureștean pe toboganul înfrîngerilor.

Rezultatele celor două meciuri Voința Arad — Progresul București: retur (5—4). Crejec — Crișan 0—2, Mihalca — Babiciuc 2—0, Lesai — Alexandru 0—2, Mihalca — Crișan 2—0, Crejec — Alexandru 0—2, Lesai — Babiciuc 2—1, Mihalca — Alexandru 0—2, Lesai — Crișan 2—1, Crejec — Babiciuc 2—0; *baraj (5—3).* Lesai — Crișan 0—2, Crejec — Alexandru 0—2, Mihalca — Zaharia 2—0, Lesai — Alexandru 0—2, Mihalca — Crișan 2—1, Crejec — Zaharia 2—0, Mihalca — Alexandru 2—1, Lesai — Zaharia 2—0.

Clasament general (tur+retur): 1. Voința Arad 27 p — campioană a României (după baraj), 2. Progresul București 27 p, 3. C.F.R. Brașov 24 p, 4. Dinamo Craiova 22 p, 5. Spartac București 20 p, 6. C.F.R. Iași 17 p, 7. Bere Grivița București 16 p, 8. C.S.M. Cluj 15 p. Au retrogradat Bere Grivița București și C.S.M. Cluj și au promovat Sinteza Oradea și Comerțul Tg. Mureș.

Vineri au început probele individuale ale campionatului.

Constantin COMARNISCHI

Primii învingători în

Concursul republican de gimnastică artistică

În atmosfera glacială a sălii Constructorul, primele care și-au încercat forțele în concursul republican de gimnastică artistică pe anul 1967 au fost cele mai tinere concurente, gimnastele de la categoria copii. Participante — echipele Școlii sportive nr. 2 București și Școlii sportive Brăila. Antrenoarele Iulia Zaharia (București) și Magdalena Butuc (Brăila) au toate motivele să privească cu încredere munca lor viitoare. Așa cum au concurat ieri Mihaela Volintir, Elena Robu, Rodica Pintea (București), clasate în această ordine la individual compus, Marilena Topliceanu (Brăila) și alte gimnaste din cele două echipe (îndeosebi din rîndul bucureștencelor), se poate spune că și mai tîrziu, la categoriile superioare de clasificare, vom avea gimnaste artistice de nădejde. La categoria a treia de clasificare (la care au evoluat gimnaste de la Sc. sp. nr. 2 Buc., Viitorul, Sc. sp. Ploiești Sc. sp. Deva, Sc sp. Brașov, Sc. sp. Galați și Start Tg. Mureș), toate locurile fruntașe au revenit tot reprezentantelor Șc. sp. nr. 2 din Capitală (antrenate de aceeași Iulia Zaharia), prin Carmen Bucaciuc (20,700 p la individual compus), Anca Ilie (20,333 p) și Rodica Pintea (20,200 p).

După-amiază au intrat în concurs și celelalte participante, de la categoriile maestre, cat. I și a II-a. Cele trei maestre — Ana Moțet, Livia Grama (aflate la egalitate după trei probe la individual compus — cu 38,499 p) și Iulia Zaharia (27,833 p) au etalat o înaltă măiestrie sportivă și ne-au făcut să regretăm absența lor de la marile competiții mondiale. Ne-au încîntat, de asemenea, tînăra și foarte talentata Ileana Nicolae (Universitatea București), al cărei exercițiu liber ales fără obiect la categoria a II-a a fost executat cu o înaltă măiestrie (9,50 p), precum și Marilena Niculescu (Șc. sp. nr. 2 Buc.), care la categoria I a evoluat de o manieră care a entuziasmat sala.

Azi, concursul continuă de la ora 9 în sala Constructorul din șoseaua Ianculul. (ct. m.).

24 ore

Halterofilii clujeni la Chișinău

Sîmbătă, la Chișinău, echipa de haltere a acestui oraș se va întîlni cu formația similară a Clujului. Întîlnirea contează ca revanșă a celei desfășurate în noiembrie 1966 la Cluj. Printre sportivii clujeni care au făcut deplasarea se remarcă Vasile Kato, Ștefan Iavorek și Spiridon Herghelegiu.

Echipa de handbal Dinamo Bacău învingătoare în R. D. G

Handbaliștii de la Dinamo Bacău au luat parte — așa după cum am anunțat — la tradiționalul turneu masculin ce se desfășoară în localitățile Halle și Dessau din R.D.G. Manifestînd o deosebită vervă de joc, echipa Dinamo Bacău a terminat învingătoare în acest turneu, obținînd următoarele rezultate: cu Steaua roșie Bratislava 16—11 (9—6), cu Dynamo Berlin 12—10 (6—7), cu Dynamo Halle 12—5 (3—0), cu Z.A.B. Dessau 9—10 (4—8). În acest fel, formația română a ocupat primul loc la egalitate de puncte (6) cu Dynamo Berlin dar a cîștigat datorită golaverajului superior. În continuarea turneului în R.D.G. dinamoviștii din Bacău vor evolua din nou la Halle și apoi la Brandenburg, Gera și Magdeburg.

Hocheiștii români în Canada

HULL 15 (Agerpres). — Continuîndu-și turneul în Canada, echipa reprezentativă de hochei pe gheață a României a jucat la Hull, în apropiere de Quebec, cu a doua selecționată olimpică a Canadei (zona de est). Hocheiștii canadieni au obținut victoria cu scorul de 10—2 (2—0, 4—1, 4—1). Punctele hocheiștilor români au fost realizate de Pană și Varga.

De azi, finalele „Cupei U.G.S.R." la box

Azi și mîine vor avea loc la Reșița ultimele două reuniuni finale pentru desemnarea cîștigătoarei „Cupei U.G.S.R." la box.

După etapa de zonă au mai rămas în competiție reprezentativele regiunilor **Banat, Ploiești, Galați** și **Cluj**. De subliniat faptul că în faza de zonă au fost eliminate echipele regiunilor **București** și **Dobrogea**. Întrecerile se anunță foarte disputate, fiecare formație aspirînd la cîștigarea trofeului.

TENISMANII ENGLEZI S-AU PRONUNȚAT PENTRU „OPEN"!

LONDRA, 15. — Federația engleză de tenis a anunțat oficial că în viitor nu va mai face nici o distincție între jucătorii amatori și cei profesioniști. Această hotărîre urmează să intre în vigoare cu începere de la 22 aprilie 1968.

KRISS (U.R.S.S.) A CÎȘTIGAT CONCURSUL DE SPADA DE LA BEIRUT

BEIRUT, 15. — Sportivul sovietic Kriss a terminat învingător în concursul internațional de spadă de la Beirut. În finală, el l-a învins, după un meci de baraj, pe colegul său de echipă Nicancikov. Kriss a totalizat 5 victorii, fiind urmat de Nicancikov — 4 victorii, Trost (Austria) — 2 victorii și Chaker (Liban) — 0 victorii.

Panoramic sportiv extern

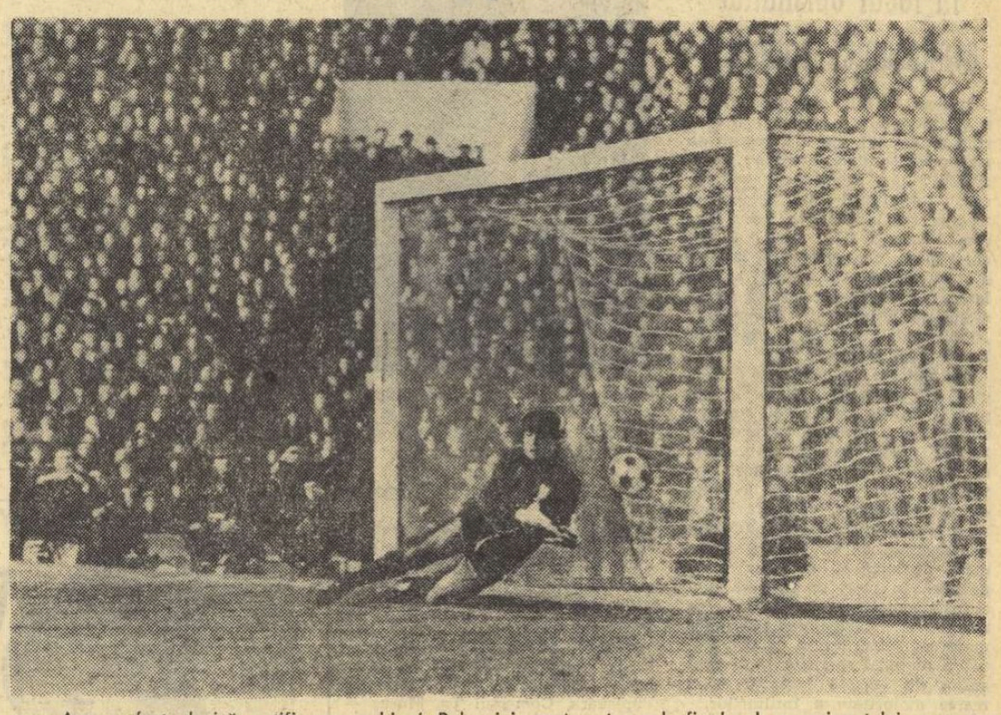

Așa a fost decisă calificarea echipei Bulgariei pentru turneul final al campionatului european de fotbal. Portarul portughez Rodriguez încearcă zadarnic să rețină șutul lui Dermendjiev și balonul se va opri în plasă (Bulgaria — Portugalia 1—0, în meciul disputat la Sofia, la 26 noiembrie). Mîine, la Lisabona, se dispută returul meciului.

Citiți amănunte în pagina a 4-a.

UN OM CUTREIERĂ CARTIERELE BRAȘOVULUI

Sînt atîția și atîția oameni entuziaști care activează pe tărîmul sportului din țara noastră. Mișcarea sportivă are în ei un suport puternic. Sînt gata, oricînd, să se ocupe de pregătirea unei echipe, să ajute la organizarea unei competiții sportive sau a unei excursii.

În urmă cu citva timp, am cunoscut, la Brașov, un asemenea entuziast susținător al sportului. Un profesor de educație fizică, antrenor, pedagog și, în același timp, după cum vom vedea, un destoinic activist. Profesorul Ion Vulcăneanu lucrează la Școala profesională a Uzinelor Tractorul, la școala celor peste o mie de tineri viitori strungari, matriteri sau montori. Trăiește în mijlocul lor, le cunoaște preocupările cotidiene. El însuși a fost, cîndva, elev al acestei școli. Pe lîngă orele de educație fizică pe care le conduce, prof. Vulcăneanu, împreună cu alți colegi, se ocupă și de pregătirea echipelor sportive ale școlii. Cu fotbaliștii a obținut rezultate bune în campionatele republicane școlare: locul I în faza de zonă și locul III în competiția Ministerului Industriei Construcțiilor de Mașini. După orele de activitate la școală, el trece la clubul sportiv Tractorul, unde pregătește echipa de juniori. Are la dispoziție terenuri foarte bune, materiale și echipament sportiv din belșug. Într-un cuvînt, nu-i lipsește nimic. Ar putea sta liniștit.

Și, totuși, prof. Vulcăneanu a plecat, într-o zi, să colinde cartierele Brașovului. De ce? Să vadă, oare, noile construcții ce s-au ridicat în orașul de la poalele Tîmpei? Nu. E brașovean. A crescut o dată cu orașul și-l cunoaște ca pe propriul său cămin. Alteeva l-a... pus pe drumuri. Cîndva a reflectat cum ar putea copiii Brașovului să practice sportul în condiții tot mai bune și lîngă casă. Maidanele au dispărut. Ce-i de făcut? S-a gîndit ca în locul lor, pe spațiile rămase libere, să se amenajeze microterenuri. Copiii trebuie să aibă spațiul corespunzător de joacă. Sportul brașovean a început să ducă lipsă de viitori sportivi, mai ales de fotbaliști. Și profesorul a trecut la acțiune. O vară întreagă a cutreierat cartierele orașului: pe la Tractorul, pe la Steagul roșu, prin Bartolomeu, pe unde zilnic sute de copii bat mingea între două porți făcute din ghiozdane în mijlocul străzii, expunîndu-se uneori și accidentelor. A umblat o lună, două, trei, și după vizitele sale a pus pe hîrtie tot ce a văzut. A făcut un memoriu către organele sportive locale arătînd că în orașul Brașov 32 de terenuri virane pot fi transformate, fără mari eforturi bănești, în spații pentru activitățile sportive.

Dimensiunile acestor locuri (20/50 metri) sînt tocmai bune pentru minifotbal, handbal sau volei. În cartierul Tractorul, de pildă, pe strada Jiului, se pot amenaja 4 terenuri de sport. În parcul Tractorul (n.n. care nu prea seamănă a parc) e loc pentru alte 3; în cartierul Steagul roșu pot fi amenajate 7, iar pe calea București unul. Profesorul Vulcăneanu a luat legătura și cu D.S.A.P.C.-ul din Brașov. Dacă în viitor, pe unul din aceste terenuri se va construi ceva, nu se vor pierde multi bani, fiindcă în cele mai multe cazuri este vorba de o nivelare a terenului. Dar vor rămîne celelalte.

★

Materialul prof. Vulcăneanu a fost primit cu interes. Organele de resort (Clubul sportiv orășenesc pentru educație fizică și Consiliul regional) au repartizat și ceva bani (aproximativ 30 000 lei) pentru aceste amenajări. Porțile din metal (dimensiunea 2 x 5 m) au început să fie confecționate. Uzinele Tractorul, Rulmentul și altele, prin asociațiile sportive, au promis să dea o mînă de ajutor la realizarea acestei frumoase acțiuni.

★

Azi, în Brașov, datorită sistematizării orașului, au mai rămas doar cîteva terenuri de fotbal, folosite de echipele divizionare, precum și cele din campionatele orășenesc și regional. Unde să se joace copiii? Iată că un om a avut o idee. A colindat orașul, a pornit acțiunea de transformare a locurilor virane în microterenuri. Se pare că el a găsit înțelegerea și sprijinul necesar. Primii pași au fost făcuți. Entuziasmul și pasiunea față de sport și mai ales preocuparea pentru ridicarea sportivilor de mîine, duc la inițiative pe care le dorim cît mai numeroase.

Constantin ALEXE

P.S. Despre necesitatea amenajării de spații pentru sport rezervate copiilor în noile cartiere, ziarul nostru a publicat, nu de mult, cîteva materiale. În București, însă, în Drumul Taberei, în special, această problemă este încă tratată cu indiferență de către proiectanții noilor cvartaluri de locuințe. Pe spațiile verzi ce existau acum un an au început să se înghesuie noi clădiri. Sutelor de copii le-au rămas, pentru joacă doar alelle de acces, late de doi metri. Ba mai mult, în acest an, în același cartier (raionul Lenin), a fost dată în folosință Școala generală nr. 197. După ce sala de sport (o sală cum nu prea există pe lîngă școlile noastre) a fost destinată comisiei pentru recensămîntul populației și, deci, cîțiva ani — am auzit, chiar, definitiv — nu mai poate fi folosită în scopul pentru care a fost construită, școala nu are nici un teren de sport. Orele de educație fizică se desfășoară pe dreptunghiul de beton dintre cele două clădiri principale. Asta înseamnă condiții improprii și deranjarea celor de la ore. O dată cu venirea iernii, orele de educație fizică se fac în sălile de clasă. Situația nu e de loc roză. Și e vorba de o unitate de învățămînt modernă, care și-a deschis porțile chiar în acest an. Poate că proiectanții se vor gîndi, totuși, la aceste aspecte, de loc minore. E vorba de copiii noștri, de formarea lor ca viitori cetățeni sănătoși și viguroși.

C. A.

Corespondențe din Valea Jiului

SCRISOAREA HOCHEIȘTILOR DIN LUPENI

Zilele trecute am primit o scrisoare de la echipa de hochei pe gheață din Lupeni, în care tinerii amatori ai sportului cu crosa și pucul se plîng că, deși semnele iernii au început să apară pe meleagurile Văii Jiului, nimeni nu se ocupă de ei. Dar, să redăm cîteva fragmente din scrisoare: **„Sîntem un grup de tineri care practicăm cu multă plăcere hocheiul. În urmă cu trei ani, cînd s-a înființat echipa, nu prea am avut echipament dar cu toate acestea am jucat hochei, am avut un patinoar bine întreținut și cîțiva entuziaști în fruntea formației. Între timp, conducerea asociației Preparatorul, de care aparțineam pînă nu de mult, ne-a procurat echipament și materialele necesare, dar acum, după ce formația noastră a trecut la A.S. Minerul Lupeni, nimeni nu se interesează de nevoile noastre. Deși termometrul a coborît cu cîteva linii sub zero nici vorbă de amenajarea patinoarului, nu s-au montat nici măcar mantinelele. Noi am vrea să începem cît mai curînd antrenamentele ca să nu mai pățim ca în anii trecuți, cînd în meciurile de calificare pentru turneul final al campionatului de juniori am fost învinși, de fiecare dată, de cealaltă echipă a regiunii, Șurianul Sebeș".**

Transmitem rîndurile de mai sus conducerii asociației sportive Minerul Lupeni!

IMPULSIONAREA ACTIVITĂȚII LA TENIS DE MASĂ

La Lupeni și la Petroșeni organele sportive au luat o serie de măsuri pentru intensificarea activității la tenis de masă. Astfel, la Lupeni sala de sport a clubului sindicatului minier a fost înzestrată cu toate cele necesare acestui sport, iar la Petroșeni, comisia orășenească de specialitate a prevăzut, pentru această perioadă, organizarea unor importante întreceri.

Trebuie să mai spunem că la Lupeni o frumoasă activitate depune instructorul voluntar Eduard Gyöngyösi, care se ocupă de inițierea unor tineri în jocul cu mingea de celuloid.

ÎN AȘTEPTAREA SEZONULUI DE SCHI

Schiorii de la asociația sportivă Energia Paroșeni se pregătesc intens pentru noul sezon. Ei s-au antrenat toată toamna sub conducerea antrenorului Gh. Lupaș și s-au prezentat bine pușl la punct cu ocazia trecerii normelor de control, care a avut loc luna trecută. În privința competițiilor, antrenorul secției de schi de la Energia Paroșeni ne-a relatat că schiorii lui vor avea un sezon bogat. Vor fi prezenți la toate concursurile cu caracter regional și vor organiza o întrecere la care vor fi invitați sportivi din regiunile Banat, Cluj și Maramureș. **„Avem unele greutăți în privința înzestrării secției de schi cu materiale**, ne-a declarat antrenorul Lupaș. **Dacă pentru fond avem tot ce ne trebuie nu același lucru putem spune despre probele alpine".**

Dar lucrurile nu stau peste tot la fel. Mai sînt în Valea Jiului și o serie de asociații, cu secții de schi, unde sosirea iernii nu impulsionează activitatea de pregătire a schiorilor, ca de exemplu, la Voința Petroșeni, Minerul Vulcan, Spartac Petroșeni și Minerul Lupeni unde pînă acum nu s-a făcut aproape nimic.

S. BĂLOI — coresp. principal

O NOUĂ BAZĂ SPORTIVĂ

Nu de mult, orașul Lupeni s-a îmbogățit cu o nouă bază sportivă. Este vorba de „ministadionul" Grupului școlar minier din localitate amenajat de către elevii școlii prin muncă patriotică. Noua amenajare sportivă, situată pe malul Brăiței, din Valea Grafitului, cuprinde terenuri de fotbal, handbal, baschet și volei.

I. CIORTEA — coresp.

Săptămînă săracă

Rare satisfacții — și acelea, mai mult de ordin moral — în săptămîna care se încheie!

Pe plan statistic, consemnăm eliminarea fotbaliștilor noștri din „Cupa campionilor europeni" și din competiția simetrică rezervată cîștigătorilor de cupă, eșecul șahiștilor la Sofia, înfrîngerea rugbiștilor la Nantes și cea a poloiștilor la Genova. Orice s-ar zice, cam multe dușuri reci într-o perioadă atît de scurtă și, mai ales, atît de friguroasă... Compensații relative — revanșa de la baschet, unde Dinamo a izbutit să refacă handicapul față de All' Onesta — și victoria de la box, previzibilă, de altfel, chiar la scorul de 8—2. Așa cum s-au prezentat joi seara pe ringul din sala Floreasca, pugiliștii englezi par adversari comozi pentru majoritatea selecționatelor regionale de la noi...

Să încercăm, însă, anumite diferențieri între rezultatele săptămînii. Vom începe cu baionul oval, pentru că, deși întrecuți cu opt puncte, Penciu, Demian și colegii lor au părăsit cu fruntea sus arena de la vîrsarea Loarei, în aplauzele unui public competent și obiectiv. Nu este cazul să repetăm locurile comune, în materie de comentarii pe marginea disputelor cu „cocoșul galic" (clasa rugbiului francez, turneele la antipozi, confruntările epice cu neo-zeelandezii etc., etc.). Dincolo de cifre, ne măgulesc aprecierile la adresa XV-lui nostru care, după opinia cronicarilor avizați, a evoluat la un nivel apropiat de cel al gazdelor. Se vede treaba că lecția primită în vară, de la Béziers, ne-a prins bine!

În schimb, șahiștii continuă să dezamăgească, îndeosebi în concursuri importante, manifestînd inconstanță și lipsă de coeziune. Cu toată bunăvoința, Florin Gheorghiu nu poate juca, pe terenul celor 64 de pătrate, rolul pe care-l joacă Șontana pe zgură roșie sau pe gazon „english fashion"... Indiferent de circumstanțele speciale din seria respectivă (scorul meciului retur dintre principalii contra-candidați ai echipei române pare absolut straniu), secondanții multiplului campion au ratat în mod exasperant, sugerînd singura contingență posibilă a șahului cu fotbalul...

Ah, fotbalul, fotbalul! Cîte speranțe deșarte, cît zbucium, cîtă energie risipită ca fumul în vînt! După Torino, mai toți reporterii noștri, de specialitate sau de „culoare", s-au lansat în previziuni arhi-optimiste, încît publicul bucureștean a căpătat senzația că Rapidul va avea de îndeplinit o simplă formalitate — recte, două goluri în poarta lui Anzolin... Numai că, socoteala din tîrg... Păcat de eforturile eroice, dar sterile, ale formației din Giulești, umbrită indirect de abaterile unor așa-zișl suporteri; păcat, de asemenea, de cele cîteva sclipiri ale „stelișliților", în după-amiaza consecutivă, cînd — incorigibili! — am nutrit vreo 60 de minute nădejdea că, poate, totuși, cine știe...

„Cosarii" de la Dinamo ne-au reconfortat, în oarecare măsură, prin succesul amintit, nu însă fără a ne provoca pe parcurs repetate crize de tahicardie... Ce va fi mîine, în piscina de la Cluj?

În fine, gala de box ne-a prilejuit cîteva constatări, pe care le vom formula cu maximum de concizie. **Primo:** sportul cu mănuși continuă să regreseze, prin renunțarea la tehnică în favoarea forței brute. Din cele 10 perechi româno-engleze, numai două-trei meritău calificativul „satisfăcător". **Secundo:** sala de lîngă lacuri e insuficientă (și unică), precum se știe, de vreo cincisprezece ani. Spunînd acest lucru, parcă ai spune că e iarnă și ninge... Ce să-i faci? Mai vorbește omul așa, ca să nu tacă! **Tertio:** arbitrii noștri de ring suferă, de la o vreme, de „obiectivitate acută"! Îndeosebi Const. Chiriac și Marin Stănescu au contemplat cu seninătate intrările periculoase, cu capul înainte, ale unora dintre pugiliștii oaspeți, — probabil, din respect pentru venerabila umbră a marchizului de Queensberry.

Măi-măi, dar generoși mai sîntem, pe arcadele altora!

Dan DEȘLIU

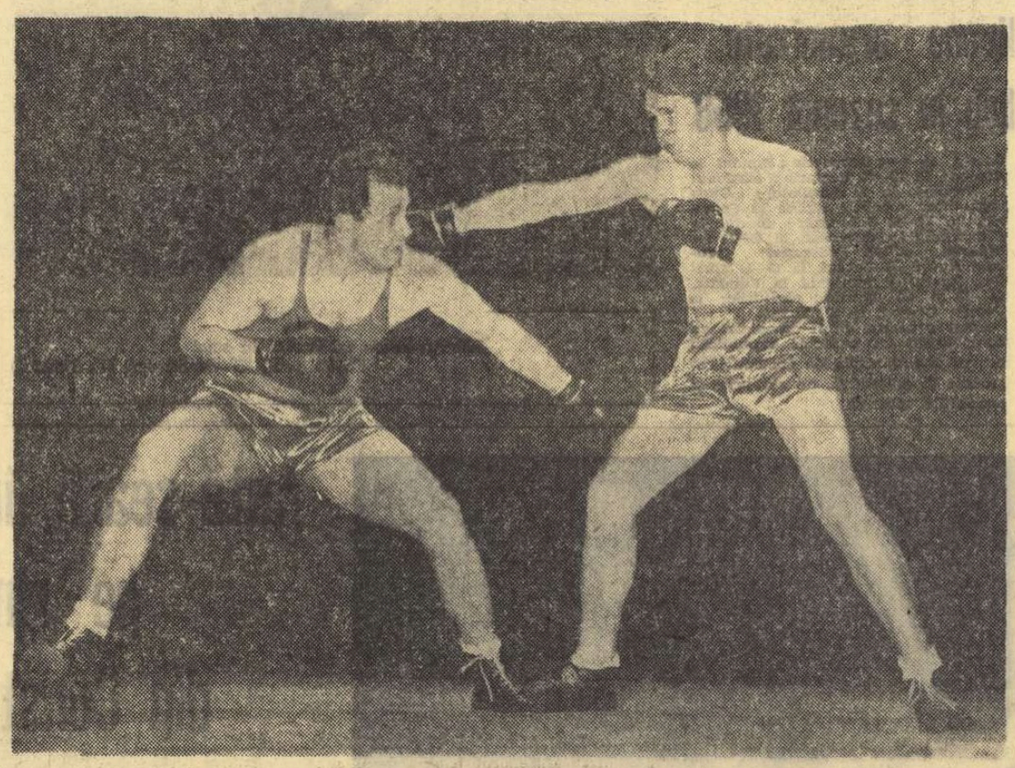

O fotografie din arhivă care ni-i prezintă pe Dumitru Ciobotaru (stînga) și Vasile Mariuțan, în luptă pentru cucerirea centurii categoriei grea, în 1958. Cu acest prilej, Mariuțan a cîștigat primul său titlu de campion al țării

CRIZA GREILOR DIN EUROPA

Pe marile ringuri ale lumii, meciurile dintre boxerii de categorie grea s-au bucurat întotdeauna de atenția deosebită a spectatorilor, precum și a cronicarilor de specialitate. Prin forța, prin capacitatea de a rezista loviturilor dure, greii au făcut de fiecare dată vîlvă în lumea boxului.

★

În ultimii ani, pe ringurile europene n-au mai apărut talente deosebite printre boxerii de categoria grea. Cu cîțiva ani în urmă, sovieticul Abramov a dominat autoritar plutonul greilor din Europa, dar nu atît printr-un box de clasă, cît prin fizicul său impresionant. Campionii europeni Nemec (Cehoslovacia—1963), Izosimov (U.R.S.S.—1965) n-au reușit, nici ei, să impresioneze pe specialiștii prezenți la competițiile respective. În vara aceasta, la Roma, Baruzzi (Italia) și Boddington (Anglia) au luptat pentru cucerirea centurii, dar oare disputa lor — vizionată și de telespectatorii nostri — a fost demnă de finala unui campionat european? Nicidecum. Cu toată școala lor renumită în materie de box, putem afirma că nici polonezii nu au, la ora actuală, un greu de mare valoare. Acești pugiliști, pe care i-am văzut la ultimele întreceri de amploare sînt, în general, mici de statură, lipsiți de forța necesară categoriei grea, ca să nu mai vorbim de insuficiența cunoștințelor tehnico-tactice. Este cert că greii din Europa trec printr-o criză acută.

★

Care să fie cauzele acestei situații? Una dintre ele se impune de la început: boxerii de la categoria + 81 kg se formează *mult mai greu decît colegii lor din categoriile inferioare*. Este necesară mai multă răbdare, mai mult tact din partea antrenorilor. Greii se maturizează mai lent din punct de vedere al valorii, mai cu seamă cei care nu trec prin filiera categoriilor de greutate inferioare.

Să ne referim la situația actuală în boxul nostru, la această categorie, la perspectivele tinerilor care încep să se afirme. *Categoria grea*, remarca antrenorul Dumitru Ciobotaru, *este una dintre categoriile în care lupta se bazează pe lovituri dure. Oricînd se poate ajunge la un knock-out.* Perfect adevărat. De aceea, socotim că greșit procedează acei antrenori care, forțați de împrejurări, urcă în ring boxeri deveniți grei peste noapte, în mod artificial. Neobișnuiți cu duritatea loviturilor, ca să nu mai vorbim de faptul că la antrenamente nu acordă atenția cuvenită însușirii temeinice a procedeelor de apărare, acești tineri se vor înfricoșa de la primul contact cu adversarul. Or, un boxer lipsit de puțină bărbăție, nu va deveni niciodată un greu pe care se poate pune bază. O creștere gradată în greutate (așa cum s-au petrecut lucrurile, cu ani în urmă, cu Ciobotaru, care a început să boxeze de la categoria minimă!), un program adecvat de antrenamente, o foarte mare atenție în ceea ce privește alegerea adversarului, toate acestea vor conduce la formarea unui pugilist de categorie grea pe care să putem conta.

★

În țara noastră (și nu numai la noi) boxerii de la categoria + 81 kg pot fi numărați pe degete. Explicația o cunoaștem. Din păcate, în prezent nu dispunem de valori autentice. Fără să strălucească în competiții de mare anvergură, Vasile Mariuțan a fost, totuși, foarte util echipei naționale. El ne-a adus multe victorii, evoluția sa fiind deseori hotărîtoare în obținerea succesului final. Fără discuție că Mariuțan și-a făcut datoria față de boxul nostru, conștiinciozitatea cu care s-a pregătit ani de-a rîndul trebuind să constituie un exemplu pentru tinerii care se pregătesc să preia ștafeta. Mariuțan va mai boxa un an-doi, dar antrenorii trebuie să se gîndească foarte serios la urmașii săi în categorie. Îi avem pe Alexe care, se pare, îl va înlocui cu brio pe colegul său de club. Ne punem, de asemenea, mari și justificate speranțe în Niculescu și în Sănătescu.

S-ar putea să se creadă, deci, că antrenorii nu vor avea în viitor prea multă bătaie de cap cu greii. Ar fi însă greșit. Noi am mai avut pugiliști care, la această categorie, ne dădeau speranțe: Füresz și Gyarmati. Ceea ce a influențat negativ creșterea acestor sportivi a fost faptul că antrenorii n-au găsit, la timpul cuvenit, mijloacele și metodele cele mai corespunzătoare de pregătire pentru a influența dezvoltarea lor normală. Gyarmati avea forță, dar nu dispunea de viteză de execuție și nici de frecvență. În plus, el nu știa să adopte o tactică adecvată, în funcție de adversar. Füresz, dimpotrivă, deși avea 100 de kg, nu lovea ca un greu. Datorită acestor deficiențe, nesesizate și neînlăturate la timp de antrenori, cei doi boxeri n-au putut atinge plafonul valoric așteptat.

Am atacat această problemă, în dorința de a evita repetarea unor eventuale erori. Tinerii Alexe (îndeosebi), Sănătescu și Niculescu par să umple un gol în sportul nostru cu mănuși. Iată de ce se impune o grijă deosebită din partea antrenorilor, pentru pregătirea atentă a acestor sportivi. Va trebui evitată cu orice preț creșterea forțată a greilor, chiar dacă la această categorie nu se vor obține, momentan, rezultate prea bune în confruntările internaționale. Abia peste 3—4 ani vom putea pretinde succese în competițiile de anvergură. Pînă atunci, considerăm că tinerii noștri grei vor trebui feriți de adversari duri, cu o mai mare experiență în această categorie. Riscurile pot aduce prejudicii atît pugiliștilor respectivi, cît și boxului în general, așa că este de dorit ca celor trei tineri de care dispune sportul nostru cu mănușl la ora actuală să li se asigure adversari *de valori apropiate*, în fața cărora să evolueze cu curaj, cu siguranță în forțele proprii. Treptat, treptat, acești boxeri vor trebui să fie „împerecheați" cu parteneri mai puternici, cu mai multă experiență. De cea mai mare însemnătate ni se pare și faptul că din sălile în care se pregătesc greii nu trebuie să lipsească materiale sportive corespunzătoare (căști, proteze), deoarece se știe că la antrenamente boxerii primesc lovituri cît în... 20 de meciuri.

R. CALARAȘANU

LOTUL OLIMPIC — ALCĂTUIT — E DESCHIS...

ÎN AMBELE SENSURI

A fost alcătuit lotul lărgit al voleibaliștilor care urmează a fi supuși pregătirii în vederea selecționării echipei noastre reprezentative la J. O. din Mexic. Iată-i pe sportivii care intră în compunerea lui: **Drăgan, Costinescu** (Rapid București), **Ganciu, Stoian** (Dinamo București), **Christiani, Iorga** (Steaua București), **Vraniță** (Politehnica Timișoara) — ridicători-coordonatori de joc, **Udișteanu** (Politehnica Galați), **Bartha, Rotaru** (Steaua), **Tirlici, Derzei** (Dinamo), **Armion** (Politehnica Timișoara) — trăgători principali, **Schreiber, Smerecinschi** (Dinamo), **Crețu, Rauch, Porosnicu** (Steaua), **Tănăsescu** (Politehnica Timișoara) și **Ozum** (Politehnica Galați) — trăgători secunzi.

Toți aceștia încep antrenamentele, intrînd de fapt într-o primă etapă de verificare a capacității lor, la cluburi. Lotul este astfel deschis, dar — precum ne spune antrenorul federal prof. **N. Tărchilă** — deschis... în ambele sensuri. Adică, pe de o parte, se preconizează scoaterea cu promptitudine din lot a oricărui jucător care, la antrenamente, în meciurile de campionat și din „C.C.E.", nu va corespunde continuu și din toate punctele de vedere încrederii acordate. În același timp, federația ne aduce la cunoștință că intenționează să includă cu egală promptitudine în lotul olimpic orice alt voleibalist afirmat de o pregătire deosebită, sîrguincioasă, de calități dezvoltate și de o valoare crescută, la nivelul pretențiilor emise de ocuparea unui loc în reprezentativă. F.R.V. are în vedere, pentru acest scop, unele măsuri de îndrumare și control ameliorate, precum și cîteva trialuri organizate periodic și cu participare nelimitată, — o foarte bună, stimulatorie inițiativă, pe care o salutăm.

— C. F. —

În locul obișnuitei avancronici optimiste

Iată-ne în fața etapei a VIII-a a campionatului național. Urmărind programul, am fost tentați să scriem obișnuitele cuvinte: „meciurile x și y promit un spectacol...", „echilibrul de valoare și tradiția ne îndreptățesc să sperăm..." ș.a.m.d. Nu mai facem acest lucru, deoarece în 90 la sută din cazuri am fost nevoiți să relatăm în cronicile de luni că „mult așteptatul derbi a dezamăgit", „tradiționala întîlnire s-a disputat la un nivel mediocru" etc.

De fapt, ce se întîmplă? S-a creat o tradiție ca echipele în deplasare să se considere victime sigure și, ca urmare, să evolueze la un nivel submediocru. Baschetbaliștilor le lipsește acel entuziasm, acea pasiune de a lupta din toate puterile, cu toată convingerea, în ori ce meci, indiferent de adversar, de situația în clasament, de locul de desfășurare a partidei. În plus, se pare că nici antrenamentele nu corespund, ca număr și intensitate, cerințelor moderne. Altfel nu se explică numărul mare al ratărilor și al greșelilor de tehnică înregistrate la marea majoritate a întîlnirilor.

În consecință, în locul obișnuitei prezentări a etapei, am publicat aceste rînduri, în speranța că, poate-poate, baschetbaliștii celor

În acțiune, Predulea (Rapid), unul din puținele exemple de dăruire pentru echipă ale baschetului nostru

Foto: P. Romoșan

12 echipe vor înțelege cum trebuie să se comporte. În definitiv, le este chiar indiferent dacă joacă în fața unor tribune goale sau a unei săli supraîncărcate cu spectatori entuziasmați?

Programul: Rapid — Farul Constanța, Dinamo București — Politehnica Iași, I.C.F. — Universitatea Timișoara, Comerțul Tg. Mureș — Politehnica Galați, Universitatea Cluj — Politehnica București, Crișul Oradea — Steaua.

d. sh

Personalitatea trofeelor sportive

Cu cîțiva ani în urmă mă aflam într-o deplasare la Timișoara și, într-un scurt răgaz de timp, răspunzînd unei invitații, i-am făcut o vizită lui Eugen Bellu. Celor mai mulți dintre cititorii noștri, în special celor tineri, acest nume nu le spune nimic, dar cei vîrstnici își vor aminti poate de fostul atlet, de acum cîteva decenii, campion și recordman al țării în curse de fond și mare fond.

Într-o casă veche, din vechiul cartier Mehala, am petrecut cîteva ore în compania acestei admirabile gazde, a amintirilor sale despre perioada de pionierat a atletismului nostru, despre oamenii de atunci și rezultatele lor... În timp ce-și depăna caierul aducerilor aminte, fostul atlet mi-a prezentat cîțiva dintre „martorii" succeselor sale trecute: cupe, plachete, medalii, diplome. Și Eugen Bellu avea multe, foarte multe asemenea amintiri... concrete, fiecare — dacă-mi este permis să spun așa — cu personalitatea sa!

Mai deunăzi, am văzut o colecție asemănătoare de trofee ale unui atlet, încă în actualitate, de nici nu știu cîte ori campion național. Într-o vitrină de bibliotecă, într-o ordine impresionantă, am zărit poate mai multe cupe, plachete și medalii decît cele ale bătrînului Bellu, dar nu știu cum, văzîndu-le, parcă n-am mai încercat același sentiment ca în urmă cu cîțiva ani la Timișoara. Aceasta, pentru simplul fapt că ele n-au, pur și simplu, personalitate. Cupele sînt, în totul identice (noroc că fiecare are o altă inscripție prin care să le poți deosebi), la fel plachetele, la fel și medaliile. De fapt, este vorba de mai multe exemplare ale aceluiași prototip!...

În felul său, fiecare dintre sportivi manifestă o adevărată pasiune de colecționar pentru trofeele cucerite prin străduințile sale, la campionatele naționale ori în alte mari competiții, pentru că acestea sînt singurele lucruri palpabile cu care rămîne la încheierea activității competiționale, amintirile lui cele mai dragi. Și după ani și ani, în afara unor fotografii îngălbenite de vreme, a unor tăieturi din ziare, aceste trofee sînt cele cu care fiecare fost sportiv se va putea lăuda nepoților și strănepoților săi.

Tocmai de aceea socotesc că acestei probleme a premiilor sportive trebuie să i se acorde o mult mai mare atenție, în special din partea creatorilor de modele de trofee. Este nevoie de mai multă fantezie, bun gust, mai multă inițiativă chiar. Asemenea copii, la îndigou, în vitrina aceluiași om, deranjează. Nu credeți?

Romeo VILARA

LA CINEMATOGRAFUL CENTRAL DIN CAPITALĂ

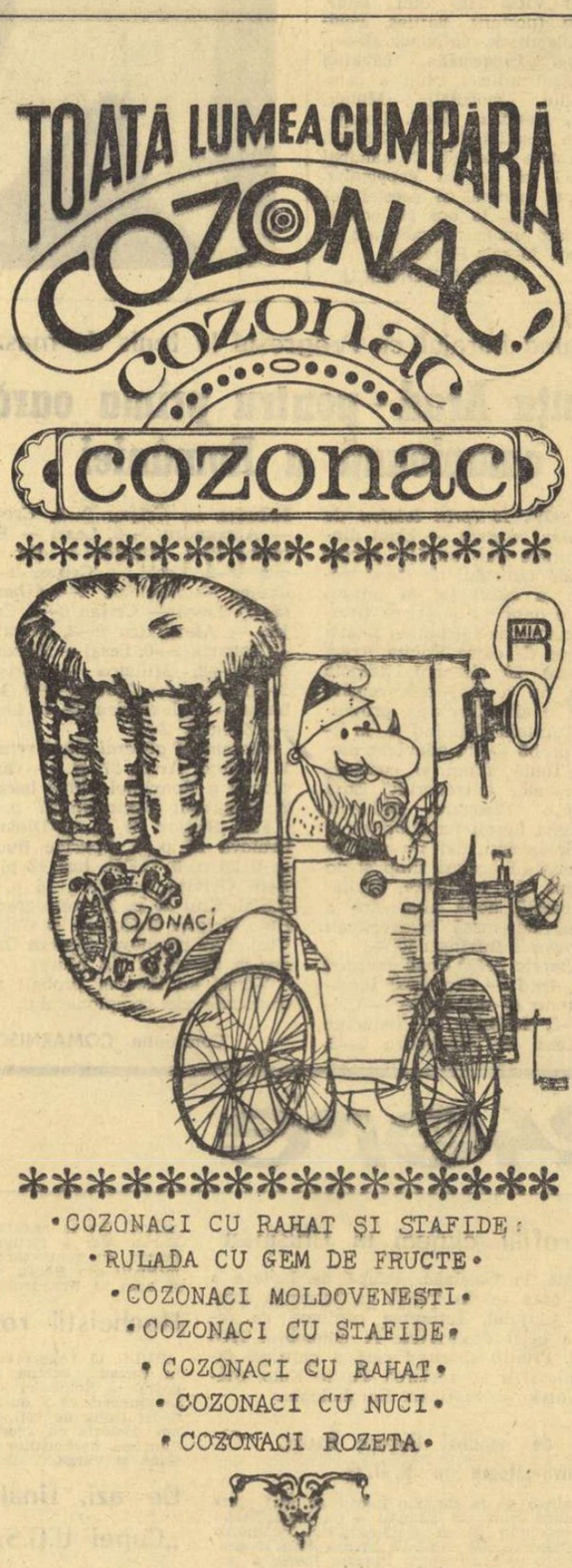

•COZONACI CU RAHAT ȘI STAFIDE•
•RULADA CU GEM DE FRUCTE•
•COZONACI MOLDOVENEȘTI•
•COZONACI CU STAFIDE•
•COZONACI CU RAHAT•
•COZONACI CU NUCI•
•COZONACI ROZETA•

fotbal

SĂ PORNIM DE LA DATE REALE...

Iată-ne și la finele sezonului internațional de toamnă; un sezon destul de bogat în competiții amicale și oficiale, de-a lungul căruia iubitorul de fotbal a înregistrat cu amărăciune eșecul tuturor formațiilor noastre de club și reprezentative angrenate în întreceri.

Rememorînd: mai întîi a cedat F. C. Argeș (în „Cupa orașelor tîrguri"), apoi i-au urmat „exemplul" selecționata de juniori (în preliminariile turneului U.E.F.A.), reprezentativa olimpică (în eliminatoriile pentru J.O. din Mexic), Rapid (în „Cupa campionilor europeni") și, în sfîrșit, Steaua (în „Cupa cupelor").

Unele dintre echipele mai sus amintite (F. C. Argeș, selecționata de juniori, Steaua) au înregistrat victorii la domiciliu sau rezultate egale (Rapid), dar în cele din urmă cu toate și-au dovedit neputința în fața legii dure, dar... lege care prevede CALIFICAREA DUPĂ DOUĂ PARTIDE.

Am avut posibilitatea — iată marele beneficiu al competițiilor oficiale — să urmărim diverse echipe, diverse școli de fotbal, diverse stiluri de joc. Un singur factor comun, născut din litera legii, se impune a fi reținut: CONCEPȚIA REALISTĂ, dominantă, atît în jocul formațiilor de club, Juventus, Valencia și Ferencvaros, cît și în acela practicat de selecționata olimpică a R. D. Germane. Indiferent dacă a fost vorba de o zestre săracă (Juventus, selecționata R. D. Germane), sau de un avantaj confortabil (Valencia), oaspeții noștri au venit la București cu o lecție bine învățată, impresionînd înainte de toate prin SIGURANȚA jocului practicat în situațiile de apărare; o siguranță exprimată printr-un marcaj om la om, care în apropierea careului de 16 m devenea de-a dreptul necruțător, prin folosirea acelui „libero" ca o ultimă măsură de prevenire înaintea... portarului. Să ne amintim numai de cîte ori au intervenit salvator, răpind înaintașilor noștri orice speranță de a înscrie, fundașii „măturători" Wruck (R.D.G.), Castano (Juventus), Mestre (Valencia) și Matrai (Ferencvaros).

Firește, oricît de corect ar fi aplicat, „betonul" nu este o cetățuie tactică inexpugnabilă. La ultima ediție a campionatului mondial reprezentativele Italiei și U.R.S.S. au părăsit competiția înainte de vreme, iar anul acesta Internazionale Milano a fost întrecută, în „C.C.E.", de Celtic Glasgow. Cu alte cuvinte, antidot la „beton" se găsește, dar pentru aceasta — aici am vrut să ajungem — avem nevoie de jucători puși la punct cu cunoștințele tehnico-tactice, în stare să facă față unei dinamici de joc corespunzătoare. Să exemplificăm doar cu ultimele două partide și să vedem pe cîți înaintași de valoare au contat Rapidul și Steaua pentru a putea desfereca „lacătele" lui Juve și F. C. Valencia. Pe foarte puțini, mai precis doar pe Ion Ionescu, Constantin și, oarecum, Voinea. Ceilalți (cu excepția lui Dumitriu, poate cel mai dotat dar și cel mai... apatic) s-au străduit să-și ajute coechipierii, au făcut chiar risipă de energie, dar, lipsiți de tehnica necesară au manevrat inabil, intrînd în criză de timp și de spațiu. Cazul aripilor Năsturescu și S. Avram care au centrat nu o dată fără precizie, al lui Soo, vădit incomodat de unele „probleme" la stop și preluări. Nu sînt, desigur, singurii în culpă, dar dacă ei, înaintașii, mai au nevoie de serioase retușuri la capitolul tehnică, ce pretenții să mai avem la ceilalți?

Numai și numai plecînd de la aceste date reale — valoarea de necontestat a adversarilor noștri, realismul cu care abordează jocurile oficiale, pe de o parte, și carențele serioase în pregătirea fotbaliștilor noștri, pe de altă parte — vom putea analiza cu luciditate comportarea formațiilor românești în marile competiții internaționale. Altfel, invocînd mereu ghinionul (bara, la singurul șut mai periculos al lui Ion Ionescu) nu vom ajunge la rezultatul dorit. Se va pierde timp, energie. Și... cui folosește?

G. NICOLAESCU

Constantin — marea, dar și singura speranță a suporterilor Stelei — în luptă pentru balon cu doi adversari, Roberto și Mestre

Constantin

Joi, cînd Valencia și Steaua au apărut pe teren, în cercul „florilor și al fanioanelor" s-au aflat, în același timp, Apolzan, Voinescu și Constantin. Undeva, în tribună, era Ozon. La Arad, acasă, în fața „cutiei cu minuni", sta, cufundat în amintiri, Petschovschi. Dacă stau să mă gîndesc bine, am evocat, fără să-mi dau seama, tot ceea ce a avut poate mai bun fotbalul românesc în ultimii 20 de ani.

...Și a început jocul. Sau, mai bine zis, „repriza Constantin". Repriza golului. A paselor peste puterea de înțelegere a copiilor din față. Repriza acelei fente triple și a șutului din întoarcere. Repriza curselor tinereții. Repriza aducerilor aminte.

L-am privit cu toții, îndelung, pe „profesor". Am auzit tribunele scandînd în cor: „Con-stan-tin! Con-stan-tin! Con-stan-tin!" Și am avut o clipă de stinghereală. Am ascuns creionul. Era creionul care, furat de nerăbdări, împins de pripeli și ascuțit de vanități, a zgîriat deseori epitete „din coadă sunătoare" la adresa unui fotbalist demn de admirația lui Billy Wright sau Ocwirck. Era creionul care-i cerea despotic tocmai lui, să șuteze mai puternic decît Eusebio și să fenteze mai ușor decît Pele, uitîndu-i — în numele unui ciudat paradox — pe toți risipitorii de talent.

Iată de ce, la a 35-a aniversare, creionul cronicarului îi cere, încă o dată, iertare, unuia dintre cei mai buni fotbaliști ai României.

DIALOG CU CITITORII

Intr-o scrisoare conținînd, în general, aprecieri favorabile la adresa publicației noastre, tovarășul **G. Nicolescu** din București, Calea Griviței 79, ne atrage totuși atenția că uneori mai pot fi întîlnite „fraze stereotipe, în care oricine poate descoperi rutina sau graba, lipsa de grijă față de gustul cititorului, șablonismul". Nu putem decît să-i mulțumim autorului scrisorii pentru observațiile sale și să-l asigurăm că în cadrul redacției noastre se depun eforturi susținute în vederea ridicării nivelului calitativ al materialelor pe care le publicăm.

★

O altă observație judicioasă ne-a fost făcută de profesorul **Constantin Săvinescu** din Piatra Neamț. D-sa își exprimă părerea că ziarul nostru acordă încă prea puțin spațiu sportului școlar. De fapt, o dată cu trecerea la formatul nou situația s-a îmbunătățit întrucîtva. Sîntem, însă, de acord că mai avem mult de făcut pentru reflectarea corespunzătoare în ziar a sportului din școli și universități, pe măsura ponderii pe care ei trebuie să o capete în ansamblul mișcării noastre sportive. Pe de altă parte, reușita acțiunilor noastre este condiționată și de ceea ce vor întreprinde în această direcție organizațiile U.T.C. din școli, direcțiunile acestora și însuși Ministerul Învățămîntului, căruia îi revin importante sarcini în acest domeniu.

★

Tovarășul **Florentin Burciu**, strungar la uzinele „Autobuzul" din Capitală, ne solicită un răspuns personal în cadrul acestei rubrici la întrebarea dacă vreo echipă românească a reușit să se califice pînă acum în turul III (sferturi de finală) al „Cupei campionilor europeni". Repetînd ceea ce am mai scris, îi răspundem cititorului nostru că nici o echipă românească (deci nici Dinamo, despre care dînsul are o contrazicere cu colegii de muncă) n-a reușit încă performanța amintită. Era foarte aproape de ea Rapid, însă...

★

Sub numele **Polixenia — Deva**, am primit zilele trecute la redacție o scrisoare foarte interesantă. Autoarea acestei epistole pare a fi mare amatoare de fotbal din moment ce, așa cum mărturisește, s-a încumetat să vină pînă la București doar pentru a urmări „pe viu" meciul dintre reprezentativele României și R. D. Germane. Cu o surprinzătoare competență, cititoarea din Deva face o seamă de reflecții pe marginea comportării jucătorilor noștri în acest meci și schițează unele propuneri privind componența și modul de pregătire a echipei naționale în sezonul viitor. Felicitînd-o pentru pasiunea sa mărturisită, îi adresăm totodată invitația de a reveni în scris, tratînd eventual și unele probleme ale activității sportive locale.

★

O altă reprezentantă a „sexului slab", **Mariana Ban** din Tg. Mureș, ne împărtășește marea sa pasiune pentru jocul cu balonul rotund și simpatia deosebită ce-o are față de echipa bucureșteană Dinamo, căreia îi transmite calde urări de succes în returul campionatului. Cititoarea noastră ne roagă, totodată, să o punem în legătură cu alți amatori de fotbal pentru a coresponda cu ei pe această temă. Ceea ce și facem, publicînd adresa la care i se poate scrie: str. Argeșului nr. 16 et. I, ap. 6.

★

Doi foarte înflăcărați suporteri ai clubului Steaua, tovarășii **Theodor Bacargiu** din Urziceni, str. 16 Februarie 21, și **Năstase Grozavu**, din Orașul Gh. Gheorghiu-Dej, str. 30 Decembrie 19, ap. 8 ne spun că ar fi foarte bucuroși să obțină fotografia echipei lor preferate. La rîndul său, foarte tînărul „microbist" (după propria-i mărturisire) **Nicu Matei** din Galați, bd. G. Coșbuc, blocul M 8 ap. 7 (elev în clasa a IV-a) roagă să i se trimită fotografiile însoțite de autografe ale jucătorilor Sătmăreanu, D. Nicolae și Tătaru II. Aducînd, pe această cale, la cunoștința clubului bucureștean dorințele exprimate de cei doi simpatizanți ai săi, sperăm că ele vor fi cît mai curînd împlinite.

★

Incercînd a da curs invitației adresate cititorilor ziarului nostru de a veni cu propuneri și sugestii în sprijinul îmbunătățirii activității sportive, tovarășul **Vasile Georgescu** din București, str. Fluierului 21, exprimă de fapt un deziderat personal greu de împlinit. Nemulțumit de faptul că uneori nu-i poate deosebi la televizor pe jucătorii unei echipe de adversarii lor (din cauza apropierii culorilor echipamentului), cititorul sus amintit propune ca federațiile naționale de fotbal, ba chiar și cea internațională, să hotărască o dată cu programarea fiecărui meci și în ce culori vor apare echipele pe teren (bineînțeles, acestea să fie cît mai contrastante, pentru a fi bine distinse de către telespectatori). Chestiunea nu este, însă, atît de simplă cum îi pare tovarășului Georgescu. Fiecare club are propriile sale culori și este greu de crezut, de pildă, că federația italiană i-ar putea obliga pe jucătorii de la Internazionale să îmbrace alte tricouri decît cele tradiționale, în dungi negre. De altfel, credem că nici o federație națională n-ar fi amatoare să-și asume asemenea obligații. De la caz la caz, se pot totuși găsi unele soluții, dar aceasta depinde mai mult de intervenția reprezentanților televiziunii.

C. FIRANESCU

Unde mergem?

CAMPIONATE REPUBLICANE

BASCHET — **Sala Floreasca, de la ora 17:** meciurile Universitatea București — I.C.F. II (f. B), I.C.F. II — Progresul București (m. B), Construcții București — Voința București (m. B), Academia militară — I.C.H.F. (m. B).

ALTE COMPETIȚII

VOLEI — **Sala Giulești, ora 17:** meciul Rapid — Unirea (junioare) în cadrul Cupei „30 Decembrie".

SCRIMĂ — **Sala Facultății de drept, de la ora 17:** „Cupa Capitalei" (etapa a II-a).

SPORT LA

Ora 20,03, pe programul I — Radiomagazin sportiv.

Ora 22, pe programul I — Emisiune sportivă. Din cuprins: ultimele noutăți din țară și de peste hotare.

ȘI LA

Ora 23,15 — Telesport. Din cuprins: reportaje filmate de la întîlnirea internațională de box România — Anglia și concursul republican de gimnastică artistică, precum și știri din actualitatea internă și internațională.

FOTBALUL RĂMÎNE ÎN ACTUALITATE

- La 20 decembrie, un meci în R.F.G.
- Din nou în Congo
- 45 de zile în Brazilia

După ultima restanță de campionat, Rapid—Universitatea Craiova, se va putea spune că sezonul fotbalistic intern se încheie oficial. Dar, departe de a intra în totală hibernare, fotbaliștilor li s-a asigurat pentru iarna aceasta un bogat program internațional, cu jocuri în țările cu climă caldă. Pe lîngă o serie de echipe de club care au perfectat turnee peste hotare, un însemnat lot de jucători, cuprinzînd pe majoritatea celor ce au făcut parte din prima garnitură a țării, ca și un număr de speranțe, vor juca — sub denumirea de Selecționata divizionară — în Europa, Africa și America de Sud.

Unele amănunte în legătură cu turneul selecționatei divizionare, care începe peste cîteva zile, ni le-a furnizat antrenorul Angelo Niculescu.

— Cînd va avea loc primul meci al fotbaliștilor români?

— Foarte, foarte curînd: miercuri 20 decembrie în R.F. a Germaniei, la Aachen, cu echipa Allemania.

— Cînd plecați și cu ce lot?

— Vom face deplasarea în cursul zilei de luni. În ce privește echipa care va evolua la Aachen, ea va fi alcătuită din următorii jucători: Coman, Adamache (portari), Barbu, D. Nicolae, C. Dan, Mocanu, Deleanu (fundași), Ghergheli, Dumitriu III (mijlocași), Pîrcălab, Constantin, I. Ionescu, Kallo și Sasu (înaintași). După acest meci vom reveni în țară.

— Cînd începe turneul în Africa și America de Sud?

— Imediat. Adică, poposim la București, completăm lotul și plecăm în Congo (Kinshasa) și Congo (Brazaville) unde avem angajate în perioada 24 decembrie—5 ianuarie patru partide cu echipele naționale și formațiile campioane ale acestor țări.

— Anul trecut, în aceeași perioadă, o selecționată de tineret a făcut un turneu în aceste țări. Am avut plăcerea să o însoțesc. Să știți, fotbaliștii congolezi, „Leoparzii" cum sînt denumiți cei din Congo-Kinshasa sînt foarte incomozi, au o tehnicitate individuală bună, sînt posesori ai unei viteze debordante și excepționali șuteri. La fel și cei din Congo-Brazaville, unde selecționata noastră a fost învinsă. În general, în aceste țări se joacă un fotbal de calitate. În echipe activează o serie de jucători profesioniști reveniți din Portugalia, Spania și Belgia. Cred că meciurile trebuie privite cu seriozitate, cu atît mai mult cu cît anul trecut jucătorii noștri au lăsat o bună impresie publicului și oficialităților de pe aceste meleaguri. Dar, te rog să continui, să-i informăm pe cititorii noștri și despre celelalte meciuri ale turneului, din Brazilia.

— În Brazilia vom poposi o vreme mai îndelungată. Pe lîngă o serie de jocuri (aproximativ 10—12), fotbaliștii noștri au programate și unele antrenamente în comun cu fotbaliștii marilor cluburi braziliene, iar tehnicienii care vor însoți formația vor face și ei un schimb de experiență în problemele care ne interesează.

— Cu cine veți juca?

— Adversarii vor fi stabiliți în funcție de sosirea noastră acolo. Meciurile le vom disputa între 6 ianuarie și 15 februarie. După cîte știm, vom întîlni echipe din elita fotbalului brazilian și reprezentative de state. Aș dori să menționați că pe lîngă posibilitatea ce se oferă unui număr de jucători de a avea continuitate în pregătiri în această perioadă, turneul îl facem în condițiuni financiare foarte avantajoase pentru noi.

— Ați fixat lotul definitiv pentru această lungă deplasare?

— În linii mari, da. S-ar putea, însă, să survină și unele modificări de ultim moment, în funcție de jocul din R.F.G., de starea sănătății unor jucători și de unele discuții care se mai poartă asupra altora. Cred însă că vom efectua acest turneu cu următorul lot: Coman, Adamache, Barbu, Ivăncescu, D. Nicolae, C. Dan, Mocanu, Deleanu, Hălmăgeanu, Mândoiu, Ghergheli, Dumitriu III, Dinu (Dinamo București), Pîrcălab, Lucescu, Grozea, I. Ionescu, Sasu, Oblemenco, Kallo, Dincuță.

— Remarc, pe lîngă o serie de consacrați, și unii jucători tineri, de perspectivă.

— Desigur, dorim ca pe lîngă o bună reprezentare a fotbalului nostru în țările pe care le vom vizita, turneul să constituie un prilej de „călire" pentru Grozea, Dinu, Dumitriu III, Kallo, Oblemenco, Ivăncescu ș.a.

...Așadar, fotbalul rămîne în actualitate. Vom avea, deci, posibilitatea ca și în timpul iernii să-i urmărim pe jucătorii noștri și să-i informăm pe cititori despre comportările lor.

Cristian MANTU

DUMINICĂ, LA CRAIOVA,

Ultima restanță a turului diviziei A

● **UNIVERSITATEA – RAPID, UN MECI DE ATRACȚIE**

Gata! A venit iarna și o dată cu sosirea ei sîntem pregătiți să punem punct activității oficiale interne la fotbal. Duminică, la Craiova, se va consuma ultima restanță. Ca întotdeauna, un meci Universitatea Craiova—Rapid se anunță atractiv.

La Craiova și București pregătirile au continuat. Oltenii au jucat miercuri cu Victoria Tg. Jiu (scor: 3—0) iar joi și vineri au efectuat ușoare antrenamente. R. Cosmoc i-a comunicat corespondentului nostru, St. Gurgui, următoarea formație probabilă: *Pîrcă — Mihăilescu, Bîtlan, Deliu, M. Marcel — Strîmbeanu, Ivan — Niță, M. Popescu, Oblemenco, Sfîrlogea.*

La Rapid, după cum ne-au spus V. Stănescu și V. Stănculescu, au avut loc două antrenamente și analiza meciului cu Juventus. Echipa care va juca: *Răducanu — Lupescu, Motroc, Dan, Greavu — Dinu, Jamaischi — Năsturescu, Dumitriu II, Ionescu, Codreanu.* Poate vor interveni unele modificări. Sîmbătă seara se va ști precis.

La Craiova e frig. Meciul se va disputa pe noul stadion. *Întîlnirea va începe la ora 13.30 și va fi condusă de Al. Toth (Oradea) la centru, N. Lazăr (Petroșeni) și M. Ostaficiu (Deva), la tușe.*

Pronosport

AZI, ULTIMA ZI LA CONCURSUL EXCEPȚIONAL PRONOEXPRES

Vînzarea biletelor pentru concursul excepțional Pronoexpres din 17 decembrie se închide azi în întreaga țară. Tragerea va avea loc mîine după-amiază la ora 18 în București, în sala clubului 7 Noiembrie din calea Dudești nr. 169.

La acest concurs excepțional — ultimul din anul 1967 — se atribuie în număr nelimitat autoturisme de diferite mărci și capacități: „Renault 10 Major", „Skoda 1000 M.B.", „Fiat 850" și „Trabant 601".

Prin tragere la sorți se atribuie 10 autoturisme (2 „Skoda 1000 M.B.", 4 „Fiat 850", 4 „Trabant 601").

În afară de premii în autoturisme, se mai atribuie premii în bani de valoare fixă și variabilă.

Amănunte suplimentare se găsesc în „Programul Loto-Pronosport" din 5 și 12 decembrie a.c.

Plata premiilor în bani la concursul excepțional Pronoexpres din 17 decembrie 1967 se va face astfel:

În Capitală, începînd de sîmbătă 30 decembrie 1967 prin casieriile proprii Loto-Pronosport. În țară, începînd de miercuri 3 ianuarie 1968, prin casieriile proprii Loto-Pronosport și prin mandate poștale.

Premiile de la acest concurs se pot ridica de la casieriile proprii Loto-Pronosport, pînă la data de 1 februarie 1968, inclusiv.

UN PREMIU DE 225 000 LEI LA PRONOSPORT!

Premiile concursului Pronosport nr. 49 din 10 XII 1967 sînt următoarele:

Premiul excepțional: 1 variantă a 75.000 lei (un „FIAT 850" și 31 000 lei, în numerar);

Categoria I: 1 variantă a 150.000 lei;

Categoria a II-a: 56 variante a 1.619 lei;

Categoria a III-a: 430 variante a 316 lei.

Report categoria I.: 14.019 lei.

Premiul excepțional a fost obținut de Andrei Mihail din București, care avînd și premiul de categoria I, totalizează 225.000 lei.

LOTO DIN 15 DECEMBRIE

69 68 57 13 30 29 3 39 58 77 82 78

FOND DE PREMII: 887.127 lei din care 80.491 lei report la categoria I.

Tragerea următoare va avea loc vineri 22 decembrie a.c. în București.

Școala campionilor *)

Printre numeroasele materiale primite la redacția noastră în ultima vreme s-a aflat și articolul semnat de două experimentate cadre din domeniul educației fizice și sportului — profesorii CONSTANTIN POPESCU și ROMULUS SPIRESCU. Publicăm cu plăcere aceste rînduri, păstrînd convingerea că ele vor ajuta și stimula activitatea din toate școlile sportive. Importante unități de învățămînt și sport cărora, așa cum precizează Instrucțiunile comune ale Ministerului Învățămîntului și C.N.E.F.S., le revine sarcina de a organiza activitatea sportivă extrașcolară a elevilor cu aptitudini pentru sportul de performanță. Aceasta, în scopul ridicării nivelului lor de pregătire sportivă, al realizării unor rezultate care să recomande promovarea tinerilor sportivi în diferite loturi republicane.

● Un experiment reușit ● Cîte ceva despre anticipație ● Progres neîntrerupt ● Nu proiecte uitate în dosare, ci succese concludente ● Nume și cifre...

Anticipînd actuala orientare, complexitatea de azi a sarcinilor ce revin școlilor sportive și — de ce n-am mărturisi? — nutrind o puternică dorință de afirmare, colectivul Școlii sportive nr. 2 din București și-a organizat, încă de la înființare, procesul de învățămînt în așa fel încît principala rezultantă să fie creșterea valorică neîntreruptă a performanțelor și, ca urmare firească, promovarea unui mare număr de tineri în secțiile cluburilor sau în loturile reprezentative ale țării.

Vom vorbi la început despre rezultate, pentru ca apoi să împărtășim colegilor noștri cîteva din mijloacele și metodele permanente folosite în școala noastră. O facem cu speranța că aceasta ar putea să însemne un modest schimb de experiență, importantă pîrghie a progresului de care toți avem atîta nevoie în întreaga noastră activitate.

Considerăm că cea mai mare mîndrie a cadrelor care muncesc într-o unitate, indiferent de profilul ei, și — pentru că acum ne referim la un anumit domeniu să vorbim de Școala sportivă nr. 2 — este să poată raporta, să poată arăta, chiar statistic, ce elemente de valoare a crescut, cu ce a contribuit la afirmarea lor. Asternînd pe hîrtie aceste rînduri ne amintim cu emoție de mulți sportivi talentați — unii cu rezultate excelente pe plan intern și chiar internațional — pe care școala noastră i-a descoperit, i-a pregătit cu răspundere și le-a creat apoi largi posibilități de afirmare. Așa au urcat multe trepte ale performanței atleții **Gh. Zamfirescu, Dinu Piștalu, Dan Hidioșanu**. Așa au început drumul consacrării în baschet **Anca Demetrescu, Ghiță Ileana, Horia Mălușel, Dan Dilancea**. Printre alți elevi ai școlii — fotbaliștii **Mircea Lucescu, Vasile Ionescu** și **Lucian Strîmbeanu**, handbaliștii **Cristian Gațu, Marilena Dincă, Dan Roșescu, Elena Gheorghe** sau **Titus Moldoveanu**, înotătorii **Angel Șoptereanu** și **Cornel Georgescu**, rugbiștii **Ene Emanuel, Marian Ghețu** sau **Leonard Constantinescu**.

Acum, ei îmbracă tricourile multor cluburi din București și din alte orașe ale țării (Dinamo, Steaua, I.C.F., Universitatea Cluj, Universitatea Craiova, Jiul Petroșeni etc.), dar de fiecare dată cînd îi întîlnim pe stadioane sau în sălile de sport inimile ne bat puternic, cu emoție și lor le dăruim întotdeauna primele încurajări și aplauze. Poate în amintirea anilor petrecuți împreună, poate și pentru că — de fapt — participăm și noi la întrecerea sportivă a elevilor cărora le-am îndrumat primii pași spre măiestrie. Și, desigur, nu poți rămîne simplu spectator...

Nu este însă vorba doar de cîteva nume, pe care de altfel le-am amintit fără a ne opri decît la cîteva sporturi. O statistică a rezultatelor obținute — în domeniul activității de performanță — în ultimii cinci ani este, credem, de natură să pună în lumină aportul pe care școala noastră s-a străduit și se străduiește să îl aducă necontenit la creșterea numărului tinerelor elemente valoroase ale mișcării sportive. Fără îndoială, bilanțul anului 1967 este cel mai bogat. Exprimînd sprijinul permanent al organelor de resort, condițiile materiale îmbunătățite, creșterea experienței cadrelor, aplicarea unor noi mijloace și metode de selecție și pregătire

După cum se știe, Școala sportivă nr. 2 este reprezentată cu mult succes la principalele competiții într-un mare număr de discipline și — în cei opt ani de la înființare — ea a cîștigat un loc fruntaș printre cele peste 50 de unități de învățămînt cu profil asemănător, existente astăzi în țara noastră. Este pentru toate cadrele școlii un prilej de mare bucurie să privim frumosul bilanț al muncii noastre, al rezultatelor deosebite obținute de zeci și sute de elevi care, acum — în școală, sau continuîndu-și activitatea sportivă în diferite cluburi — se simt la fel de puternic legați sufletește de noi ca în ziua cînd am făcut împreună primul antrenament. Îi privim în diferite întreceri sportive, le citim numele în ziare, le urmărim pașii pe drumul performanțelor și — foarte adesea — îi zărim pe podiumul învingătorilor. De fiecare dată încercăm plăcutul sentiment al datoriei împlinite. Școala sportivă nr. 2 a devenit, într-adevăr, un laborator al performanțelor, o pepinieră de cadre pentru mișcarea noastră sportivă.

● 1967: reprezentanții Școlii sportive nr. 2 cuceresc 38 de titluri republicane (juniori) și stabilesc 66 de recorduri ale țării. 86 de sportivi se clasează pe locurile 2—6.

● O prezență excelentă și la concursurile republicane — 121 de victorii realizate de 79 de sportivi.

● În campionatele școlilor sportive 30 de locuri I.

● 68 de titluri cîștigate de 111 tineri reprezentanți ai Școlii sportive nr. 2 la campionatele de juniori ale orașului București.

● Aproape 1 200 de tineri (din 3 470) au diferite clasificări sportive; peste 1 900 sînt sportivi legitimați.

● Din LOTURILE REPUBLICANE AU FĂCUT PARTE ÎN ACEST AN UN NUMĂR DE 87 DE ELEVI SPORTIVI AI ȘCOLII NOASTRE.

Înotătorii Școlii sportive nr. 2, la una din tradiționalele întreceri cu școlarii din Praga

Avem, așadar, multe motive de mulțumire. Dar, nici unul de a admite, măcar pentru o clipă, scăderi de ritm și relaxări în munca noastră. Mai ales pentru că în școala noastră, la fel ca peste tot, elevii vin și... pleacă. În fiecare an alți tineri care visează gloria sportivă a lui Vernescu, Baciu, Tripșa sau H. Nicolau așteaptă de la noi prospețimea, competența și pasiunea muncii de îndrumare pe drumul performanțelor. Facem și acum acest lucru cu un mare număr de elevi talentați, nu mulțumindu-ne să le arătăm acest drum, ci însoțindu-i, pas cu pas, trăind laolaltă cu ei bucuria primelor succese sau tristețea de o clipă a înfrîngerii, năzuind împreună cu ei spre victoriile de mîine care să cinstească școala noastră și pe reprezentanții ei.

Dar, acesta este un alt capitol — cel al speranțelor — despre care ar trebui, poate, să vorbim mai pe larg.

prof. C. POPESCU
prof. R. SPIRESCU

***) Titlul aparține redacției, deoarece considerăm că Școala sportivă nr. 2 este, într-adevăr, prin rezultatele obținute, o școală a tinerilor campioni. De fapt, ceea ce am dori să devină toate școlile sportive din țara noastră.**

Campioana de patinaj artistic a țării noastre, tînăra Elena Moiș, se află de mai multe zile la Richmond (Anglia), unde urmează un curs de pregătire sub îndrumarea cunoscutului specialist Arnold Gerschwiller. În fotografie: antrenorul dă indicații noii sale eleve.
Foto: PRESS ASSOCIATION

Actualitatea internațională

IUGOSLAVIA:

Prin sportul școlar spre marile performanțe

Începînd cu școlile elementare, continuînd cu cele medii și încheind cu facultatea, educația fizică ocupă un loc important în sistemul de învățămînt din Iugoslavia. În multe școli precum și în instituții de cultură există săli de sport și terenuri sportive. Pedagogii iugoslavi acordă cea mai mare atenție cunoscutului dicton „Mens sana in corpore sano". În școli, activitatea sportivă este organizată pe două planuri; primul — cel al orelor de educație fizică; al doilea — cel al activității ce se desfășoară după terminarea lecțiilor de clasă.

Elevii încep școala la 7 ani și în primele patru clase educația fizică este obligatorie. În orar este prevăzută zilnic minimum o jumătate de oră de activitate sportivă, în timp ce elevii din clasele 5—8 au în programul săptămînal trei ore de educație fizică. Este adevărat, nu sînt prevăzute sancțiuni pentru acele școli care nu respectă întrutotul această planificare a orelor de educație fizică. Din această cauză, pe alocuri numărul acestora scade la două pe săptămînă, iar acolo unde nu există profesori de educație fizică calificați activitatea sportivă este neglijată și mai mult.

Pentru elevii între 15 și 18 ani sînt prevăzute, de asemenea, trei ore de educație fizică pe săptămînă. Dar, aici apare un element nou: se creează grupe speciale de pregătire sportivă, ei avînd posibilitatea să opteze pentru o anumită ramură, căreia îi dedică multe ore de antrenament în timpul liber.

În afara orelor de educație fizică, școlarii participă la o bogată activitate organizată în cadrul asociațiilor sportive, care au fost fundamentate în 1958, la primul Congres iugoslav pentru educație fizică, cu scopul de a completa programul specific din programa școlară, considerat ca insuficient pentru o activitate sportivă la nivelul cerințelor actuale. În plus, în școli întîlnim și o altă formă atractivă de practicare a sportului: „Ziua sportului", organizată, de regulă, după-amiază, fie în cadrul școlii, fie în timpul unei excursii la care participă elevii. Să mai adăugăm că diferitele festivități sau serbări școlărești se încheie întotdeauna cu întreceri sportive.

Ce loc ocupă educația fizică în școlile din țara dv.?

Încă din perioada cursului elementar, elevii fac cunoștință și cu sportul de performanță, mai întîi prin concursurile dintre clase (în cadrul aceleiași școli) și apoi, începînd din clasa a VIII-a, prin concursuri sportive inter-școli. Deosebit de populară este întrecerea școlilor de același tip, din diferite localități. Amintesc, de exemplu, „Textiliada", destinată elevilor din școlile textile. După același model se desfășoară competiții pentru elevii din școlile ce pregătesc muncitori și tehnicieni pielari etc.

Cluburile școlare, care se constituie pentru elevii peste 15 ani, se întrec pe localități. Există ligi orășenești școlare de baschet, de handbal etc. Dar, la nici o ramură sportivă nu se organizează întreceri sportive cu caracter republican, cu excepția atletismului, care, pentru întîia oară anul trecut, a dat primii campioni naționali școlari.

Desigur, nu se poate face sport fără a avea asigurată o bază materială. În acest sens, este prevăzută în țara noastră obligativitatea ca orice școală nouă ce se construiește să fie dotată cu sală de sport, precum și cu accesoriile necesare practicării sportului și desfășurării programului de educație fizică. Dar, din păcate, construirea sălilor de sport este prevăzută pentru etapa a treia de construcție, din care cauză se mai întîmplă ca apariția sălii de sport să... întîrzie uneori. În ultimul timp, însă, situația s-a îmbunătățit simțitor în această direcție.

Clubul sportiv școlar nu primește nici un fel de subvenții de la stat. Baza sa materială și echipamentul se asigură din cotizațiile elevilor precum și din mijloacele materiale puse la dispoziție de întreprinderile-patron.

Activitatea sportivă școlară continuă cu intensitate și în perioadele de vacanță: fie prin folosirea bazelor sportive și a echipamentului școlilor, fie prin participarea la tabere sportive, organizate în localități de pe litoral sau de la munte, în care se pune accentul pe îmbunătățirea pregătirii sau — în unele cazuri — pe învățarea unor sporturi (înotul — la mare, de pildă).

Succesele internaționale ale unor ramuri sportive, ca și dezvoltarea sportului de performanță influențează în mod direct asupra interesului elevilor pentru activitatea sportivă. De aceea, este lesne de înțeles că în școli cele mai răspîndite ramuri sportive sînt acelea în care sportivii iugoslavi obțin rezultate bune. Este caracteristic, de asemenea, faptul că în centrul interesului elevilor stau jocurile sportive și anume acelea care se caracterizează prin dinamism și care asigură o rapidă afirmare pe tărîmul performanței: handbalul, fotbalul și baschetul. Sporturile individuale își fac destul de greu loc atît în școli cît și în asociațiile sportive școlare.

Că practicarea sportului încă din perioada școlară duce la obținerea, la o vîrstă fragedă, a unor performanțe bune o dovedesc, între altele, și marile succese repurtate de cîțiva elevi iugoslavi, care au parcurs drumul măiestriei destul de repede, fiind selecționați în echipele naționale și contribuind astfel la afirmarea sportului nostru. Să amintesc, de pildă, pe eleva Iașenka Rot (Zagreb), membră a clubului Mladost, care a devenit campioană de junioare a Europei la tenis de masă. Elevul școlii textile din Duga Resa, Antun Stipancici, a fost ani de-a rîndul component al echipei naționale iugoslave de tenis de masă, iar tînărul Boian Kuraița (Split) era elev al școlii medii cînd a cucerit titlul de campion mondial de juniori la șah. Iar cea mai populară atletă iugoslavă, Vera Nikolici, campioană a Europei la 800 m senioare, este de asemenea elevă.

Sportul iugoslav așteaptă succese și mai mari de la sportivii elevi. Desigur, acest lucru va fi posibil atunci cînd fiecare școală va avea sală de sport și asociație sportivă școlară puternică, deoarece acesta este drumul care duce sigur spre rezultate superioare în această direcție.

Drago MAROVICI
redactor la ziarul „Sportske Novosti"-Zagreb

Recordul mondial la disc va măsura peste 67 m!

De cîteva zile se află într-o tabără de pregătire, la Poiana Brașov, aruncătorii din lotul olimpic de atletism al R. D. Germane. Cu prilejul unei recente vizite la Poiana, am solicitat un scurt interviu tînărului discobol DETLEF THORITH — campion european la Budapesta.

— Cum apreciați dezvoltarea actuală a probei de aruncare a discului?

— Una dintre probele atletice la care, în ultimii ani, a fost înregistrat un progres cu totul deosebit este și aruncarea discului. Performanțele care se obțin astăzi, în mod obișnuit, depășesc pînă și cele mai optimiste pronosticuri formulate nu cu prea multă vreme în urmă. Pe drumul deschis în 1961 de Jay Silvester, primul care a reușit să treacă granița celor 60 de metri, au pășit, an de an, tot mai mulți discoboli.

Am convingerea fermă că foarte curînd, poate chiar în anul ce vine, actualul record mondial să fie serios îmbunătățit.

DETLEF THORITH

● S-a născut la Berlin la 27.9.1942 ● Absolvent al Institutului de cultură fizică ● Face parte din clubul Dynamo Berlin ● Campion european la aruncarea discului în 1966 cu 57,42 m ● Evoluția rezultatelor sale: 1959 (17 ani) 44,54 m; 1960 45,96 m; 1961 49,15 m; 1962 54,17 m; 1963 55,05 m; 1964 57,43 m; 1965 58,35 m; 1966 61,30 m; 1967 62,26 m ● Sare în lungime aproape 7 m și aruncă greutatea aproape 16 m.

BILANȚ MONDIAL 1967

65,15 Randy Matson (S.U.A.)
64,77 Ludvik Danek (Cehoslovacia)
63,55 Rink Babka (S.U.A.)
62,99 Dawe Weill (S.U.A.)
62,79 Gary Carlsen (S.U.A.)
62,58 Jay Silvester (S.U.A.)
62,38 Jon Cole (S.U.A.)
62,26 Detlef Thorith (R.D.G.)
62,02 Alfred Oerter (S.U.A.)
61,80 Bill Neville (S.U.A.)
61,72 Silvano Simeon (Italia)
61,64 Dirk Wippermann (R.F.G.)
61,51 Dirk Neu (R.F.G.)
61,38 Jens Reimers (R.F.G.)
61,12 Edmund Piatkowski (Pol.)
60,78 Curt Harper (S.U.A.)
60,60 George Puce (Canada)
60,46 Vladimir Trușenev (U.R.S.S.)
60,42 Hartmut Losch (R.D.G.)
60,28 Lothar Milde (R.D.G.)
60,14 Vitautas Jaras (U.R.S.S.)
60,12 Zenon Begier (Polonia)
59,50 Vladimir Liașov (U.R.S.S.)
59,49 Iosif Naghi (România)

Peste 60 metri

1961	1962	1963	1964	1965	1966	1967
2	6	5	6	10	9	23

— Apropo, cu cît credeți că va putea fi întrecut recordul mondial?

Cred că în 1968 acest record va fi corectat cu aproape 2 metri, adică se va arunca peste 67 m. Este un salt de calitate foarte posibil pentru mai mulți specialiști ai acestei clasice probe a atletismului.

— Și cine are, după părerea d-voastră, cele mai multe șanse?

Vor fi capabili de un asemenea rezultat mai mulți aruncători... Mă gîndesc, de pildă, la Danek, atletul care are cele mai multe performanțe de peste 63 și 64 de metri, la italianul Simeon, în mare progres față de precedentul sezon, la Babka, constant de cîțiva ani la 63 de metri și la Randy Matson. Anul acesta Matson deține șefia mondială a probei cu un rezultat excelent, de peste 65 de metri, care îi arată limpede uriașele-i posibilități. Dacă Matson va reuși să îmbine antrenamentul de disc cu cel de la greutate, care, oricum, rămîne proba sa nr. 1, și dacă își va elimina cîteva mici lipsuri de ordin tehnic, nu văd ce-l va putea împiedica să devină recordman al lumii și la disc!

— Dar dv?

— Îmi este foarte greu să fac un... auto-pronostic. Tot ce vă pot spune e că mă pregătesc cu maximum de seriozitate și că nutresc ambiția să arunc cît mai bine și cît mai departe. Cît? Nu pot ști de pe acum, în orice caz sper să trec și eu de 65 de metri.

— Ce va fi la J. O.?

— Răspunsul este identic ca și în privința recordului mondial, dat fiind faptul că la Ciudad de Mexico se vor prezenta, cu șanse destul de apropiate, un număr mare de candidați. La valoare egală, să zicem și la pregătire egală, pe podium vor urma acei atleți care vor ști să-și stăpînească perfect nervii, care se vor putea acomoda rapid condițiilor concursului. Dintre toți, chiar în ciuda emotivității sale manifestată în atîtea alte rînduri, apreciez că Danek va putea cîștiga o medalie, dar care anume nu pot ști.

— Ultima întrebare se referă la

recordmanul nostru, Iosif Naghi. Ce părere aveți despre el?

— Iosca, un băiat admirabil! Este un aruncător rapid și foarte puternic. Am concurat împreună de două sau de trei ori. O dată l-am văzut aruncînd chiar peste 60 de metri, dar discul n-a căzut în sector! Cred că anul viitor se va putea număra și el printre aruncătorii cu rezultate de peste 62 și, de ce nu, chiar 63 de metri. Vă repet, Iosca are toate calitățile ce se cer unui bun aruncător și știu cum se pregătește!

interviu consemnat de
Romeo VILARA

38 de țări reprezentate la J. O. de iarnă

GRENOBLE 15 (Agerpres). — Secretariatul general al Jocurilor Olimpice de iarnă a anunțat oficial că pînă ieri la „Olimpiada albă" s-au înscris 1 483 de sportivi și sportive reprezentînd 38 de țări. Acești sportivi vor fi însoțiți de peste 2 500 de oficiali.

Întîlniri în „C.C.E." la baschet

La Ljubljana, echipa iugoslavă Zadar a învins cu scorul de 89—62 (39—29) echipa Panathinaikos Atena. Baschetbaliștii iugoslavi au jucat foarte bine dominînd majoritatea timpului. Ei s-au calificat pentru turul următor datorită unui cos-average superior. În primul meci, cîștigaseră cu 79—70 baschetbaliștii din Atena. În meciul de la Madrid, Real Madrid a dispus cu 112—67 (56-24) de SVU Utrecht. Real, deținătoarea trofeului, care cîștigase și primul joc (90—66) s-a calificat în continuare. În partida desfășurată la Giessen (R. F. a Germaniei), Maccabi Tel Aviv a cîștigat cu 84—72 jocul cu M.T.V. din localitate. Învingători și în primul joc (105—62) baschetbaliștii din Izrael au obținut calificarea. În sfîrșit, la Brno, echipa „Zias" din localitate s-a calificat în dauna formației A.G.K. Izmir (Turcia) pe care a învins-o cu 102—69 (49—38).

Competiția feminină a „C.C.E." a programat întîlnirea dintre echipele O.F.K. Zagreb și Gerbe Monceau (Franța). Au cîștigat cu scorul de 62-55 (31-28) baschetbalistele iugoslave, care vor juca în etapa viitoare a competiției.

Surpriză la Val d'Isere

VAL D'ISERE 15 (Agerpres). — Cea de-a 13-a ediție a tradiționalului concurs internațional de schi „Criteriul primei zăpezi" a continuat cu desfășurarea probei feminine de slalom special. Victoria a revenit sportivei franceze Isabelle Mir, care a realizat în cele două manșe timpul total de 73,17. Pe locurile următoare s-au clasat Gertrude Gabl (Austria) — 74,11, Karen Budge (S.U.A.) — 75,22, Gina Hathorn (Anglia) — 75.58.

În ziua a doua a concursului internațional de schi alpin, care se desfășoară la Val d'Isere, s-au încheiat două probe. Slalomul uriaș (femei) care a măsurat un traseu lung de 1 300 m (62 de porți), a fost cîștigat de **Florence Steuerer** (Franța) cu 1:28,75. Pe locurile următoare s-au clasat **Olga Pal** (Austria) cu 1:29,04 și **Marielle Goitschel** (Franța) cu 1:29,84. Combinata alpină pentru femei s-a încheiat cu surprinzătoarea victorie a austriecei **Olga Pal.** Ea a fost urmată de **Gertrude Gabl** (Austria) și **Karen Budge** (S.U.A.). Concursurile continuă.

În deschiderea rubricii noastre de astăzi, ne îndreptăm atenția către două capitale europene care vor fi, duminică, teatrul de desfășurare a unor întîlniri internaționale de fotbal ce pun capăt luptei în — probabil — cele mai disputate grupe preliminare ale competiției continentale inter-țări, ediția a III-a.

Mai întîi, Tirana. Aci, echipa vicecampioană mondială urmează să facă un galop de sănătate în compania reprezentativei albaneze. Într-adevăr, pe tabelul grupei a IV-a a campionatului european de fotbal situația pare limpede:

1. Iugoslavia	4	3	0 1 8—3 6
2. R.F.G.	3	2	0 1 9—2 4
3. Albania	3	0	0 3 0—12 0

Orice victorie a echipei vestgermane, chiar la un gol diferență, îi asigură calificarea în turneul final. Deci, totul e clar. Și totuși... Fără a mai face apel la mult uzata formulă a balonului rotund, putem avea rezerve asupra unui pronostic categoric. Să nu uităm: în ultimul său meci de verificare, echipa R.F. a Germaniei a suportat la București un asalt continuu asupra porții sale și a scăpat norocos, s-a spus, învinsă doar cu 1—0 de naționala noastră.

Desigur, Helmut Schön va ști să-și prevină băieții ca în meciul de mîine să nu lase totul pe seama aritmeticii... Firește, ei au prima șansă. Dar așa spuneam și despre cehoslovaci în ajunul meciului lor de la 22 noiembrie, cînd, pe teren propriu, ei au fost eliminați din grupa I de modesta echipă a Irlandei de nord: 1—2!

O istorie a marilor ratări în fotbal ar face un excelent subiect de carte. Aviz amatorilor. S-ar putea scrie pe larg despre dramatica eliminare a Italiei, la Lugano în 1954, cînd a lăsat loc elvețienilor în optimile de finală ale campionatului mondial. La fel ca și despre senzaționalul eșec al Angliei, învinsă de fantomatica echipă a S.U.A. în ediția 1950. sud-americană, a Cupei „Jules Rimet". Sau despre faimoasa finală R.F.G.—Ungaria (3—2) cînd fotbaliștilor maghiari le-a scăpat printre degete „zeița de aur", pe care o și acontaseră cu 2—0.

Argumente pentru o surpriză la Tirana? Sînt și acestea. Forma slabă a lui Beckenbauer, nodul de legătură între compartimentele formației vest-germane, s-a confirmat și după București. Echipa sa, Bayern München, a fost învinsă succesiv de F.C. Nürnberg (7—3) și Duisburg (4—0) în ultimele etape ale campionatului R.F.G. În lot a fost chemat Müller, pentru a suplini slăbiciunile atacului.

Dar să nu fim dinainte convinși de posibilitatea unei lovituri de teatru în meciul de la Tirana. Normal, vor cîștiga vest-germanii...

Lisabona este a doua scenă a acestui sfîrșit de stagiune fotbalistică în campionatul Europei. Aci, într-adevăr, calculele — chiar sentimentale — nu-și mai au locul. Echipa Bulgariei, după o impresionantă suită de victorii, întreruptă doar de acel 0—0 în fața Norvegiei, la Oslo, și-a cîștigat de pe acum calificarea. Meciul cu Portugalia, de mîine, este o pură formalitate.

1. Bulgaria	5	4	1 0 10—2 9
2. Portugalia	5	2	1 2 6—6 5

Curioasă, totuși, ieșirea aceasta din cursă a adulaților fotbaliști portughezi. Iată că măiestria unui Eusebio și a colegilor săi de echipă nu ajunge pentru a putea aspira la un loc fruntaș în marea competiție continentală. Cupa Henri Delaunay, acum în posesia fotbaliștilor Spaniei (2—1 cu U.R.S.S., în finala din 1965), nu va lua drumul Lisabonei.

Amănunte de ultimă oră din tabăra vecinilor noștri bulgari. Echipa nu va beneficia, probabil, de serviciile lui Asparuhov, accidentat — ne comunică de la Sofia corespondentul nostru Toma Hristov. „Probabilii" bulgari au avut un meci de verificare cu Levski Kiustendil, echipă din divizia secundă, de care au dispus cu 8—0. Cel mai productiv: Mitkov — 3 goluri. Au completat scorul Kotkov (2), Dermendjiev, Iakimov și Popov.

Evenimente notabile se petrec și în jocul mingii ovale, rugbyul. După neozeelandezi, Europa primește noi oaspeți de la antipozi, pe reprezentanții Australiei. Nu este însă un XV cel care face mîine escală la Marseille, ci o echipă cu doi jucători mai puțin. Se dispută meciul Franța—Australia la rugby XIII.

Sciziunea dintre cele două rugbyuri, pe care mulți o consideră ca nefiind de loc destructivă, ci dimpotrivă, durează de la finele secolului trecut. Atunci, minerii din nordul Angliei, cărora regulile claustre ale rugbyului britanic le făcea inaccesibil sportul cu balonul oval, au luat inițiativa de a promova un nou joc, similar celui practicat în colegiile aristocratice. Pentru a face deosebirea, s-a redus efectivul echipei, dar nu numai atît. O serie de reguli noi menite să mărească spectaculozitatea jocului i-au întărit caracterul de avangardă. Astăzi, rugbyul în XIII își are entuziaști susținători în țările britanice, în Franța, Canada, Australia, Noua Zeelandă.

Apariția „cangurilor" pe stadionul-velodrom de la Marseille, primul pe teritoriul francez după o suită de întîlniri victorioase în compania echipelor engleze, poate da un indiciu în plus pentru a face comparație între stadiile de dezvoltare la care au ajuns protagoniștii noului rugby din cele două continente.

Avanpremiera olimpică a schiului, la Val d'Isère, a început cu o surpriză și multe controverse. Invincibilul Killy a lăsat înaintea sa nu 3 adversari cum consemnează foile de arbitraj ale slalomului uriaș din „Criteriul primei zăpezi", ci 4! Cel mai bun timp aparține elvețianului Edmund Bruggmann, dar acesta a fost descalificat pentru că n-a trecut printr-o poartă. De fapt, arbitrii au avut de lucru în prima zi a concursului. La slalomul special feminin ei au descalificat pe Florence Steurer, mai rapidă decît cîștigătoarea oficială, Isabelle Mir. Ambele schioare franceze fuseseră contestate de delegația Austriei...

Încă trei zile durează întrecerile artiștilor gheții la Palatul sporturilor din Moscova. Concursul este dominat la fete de vedeta patinajului maghiar Zsuzsa Almassy, iar la băieți de cehoslovacul Marjan Filc și talentatul reprezentant al gazdelor, Serghei Volkov. Foarte curioasă este absența primelor perechi sovietice Belousova—Protopopov și Juk—Gorelik. Espectativa marilor stele ale patinajului, care continuă antrenamentele cu porțile închise, poate fi și o promisiune în plus pentru evoluții-surpriză la Grenoble. Acolo, absențe nu vor fi...

Radu VOIA

„C. C. E." LA POLO

Mare interes în jurul partidei de la Cluj

● Dinamoviștii își reglează tirul de la 4 metri ● Pizzo declară: „La Cluj ne vom vinde pielea foarte scump" ● J. Brandy (Ungaria) — arbitrul jocului de duminică ● Astăzi, returul meciului Mladost Zagreb — T.V.S.K. Moscova

Meciul revanșă dintre **Dinamo București** și **Pro Recco**, contînd pentru semifinalele **„Cupei campionilor europeni"** la polo deține capul de afiș în activitatea sportivă clujeană la sfîrșitul acestei săptămîni. După cum am fost informați de către organizatori, cererile de bilete depășesc numărul celor 1000 de locuri (cît cuprinde piscina), și mai mult ca sigur că duminică vom avea spectacol cu casa închisă.

Campionii noștri au continuat pregătirile cu multă conștiinciozitate, punînd zilnic accent pe executarea loviturilor de la 4 metri. Și în programul special alcătuit pentru cei doi portari, **Ciszer** și **Frățilă**, antrenorul **C. Corcec** a avut în vedere penaltiurile. La Genova, **Ciszer** a primit 4 goluri de la 4 metri, dar nici unul nu i se poate imputa. **Pizzo** are un șut necruțător și rar i se întîmplă să rateze o asemenea ocazie. Dar, cine știe, poate că de data aceasta...

● Conducerea partidei de duminică a fost atribuită de către biroul L.E.N. reputatului arbitru maghiar **Jenö Brandy.** El este așteptat la Cluj în cursul zilei de sîmbătă.

● Aseară a sosit în Capitală și delegația sportivilor italieni. Prima declarație făcută de **Eraldo Pizzo**, căpitanul și totodată antrenorul formației din Recco, reprezentanților presei a fost: „La Cluj ne vom vinde pielea foarte scump. Dinamo a jucat foarte bine, neașteptat de bine chiar în primul joc, și de aceea vom avea o sarcină extrem de dificilă. Sper că vom face totuși, împreună cu campionii României, deplasarea la Geneva pentru manșa decisivă..."

Lotul deplasat de **Pro Recco** este complet: **Merello** și **Mortola** — portari, **Pizzo, Cevasco, Lavoratori, Guerrini, Lonzi, Ghibellini, Marchisio** și **Maraschi.**

● Astăzi, la Zagreb, va avea loc cel de al doilea meci dintre **Mladost** și **T.V.S.K. Moscova.** După cum se știe, prima partidă desfășurată sîmbăta trecută la Moscova (și arbitrată de olandezul **Goose**) s-a încheiat cu un surprinzător rezultat egal (4—4), jucătorii iugoslavi reușind să egaleze cu cîteva secunde înainte de sfîrșit. În meciul retur, a cărui conducere a fost încredințată arbitrului **J. Dirnweber** (Austria), Mladost pornește cu prima șansă, avînd toate atuurile de a ajunge pentru prima oară în finala acestei competiții.

Două placaje — cel de sus chiar neregulamentar — nu pot împiedica pe australieni să marcheze eseul victorios într-o memorabilă partidă de rugbi XIII Franța — Australia, disputată în 1959 la Paris

PANORAMIC SPORTIV EXTERN

telex-radio-telefon

În Palatul sporturilor din Praga s-a disputat întîlnirea internațională feminină de handbal dintre echipele reprezentative ale Cehoslovaciei și Poloniei. Handbalistele cehoslovace au obținut victoria cu scorul de 10—5 (4—3).

■

Pe patinoarul artificial din Berlin au început întrecerile de patinaj viteză dintre echipele U.R.S.S. și R.D. Germane. În proba masculină de 500 m un timp remarcabil a realizat sportivul sovietic Anatolie Lepeoscin, cronometrat în 40,8. Valentin Muratov (U.R.S.S.) s-a clasat pe locul doi cu 41,2. La feminin cel mai bun rezultat a fost înregistrat de Tatiana Sidorova (U.R.S.S.) cu 45,5. Anna Sablina (U.R.S.S.) a cîștigat proba de 3 000 m în 5:11,2 iar Viktor Ciurskin (U.R.S.S.) s-a clasat pe primul loc la 1 500 m cu 2:12,0.

■

În sferturile de finală ale turneului internațional de tenis de la Adelaida, John Newcombe l-a învins cu 6—3, 6—2, 3—6, 6—3 pe Ray Ruffels. Roy Emerson a cîștigat cu 6—3, 7—5, 6—2 în fața lui D. Crealy. Tony Roche, cel mai în formă jucător australian la ora aceasta, l-a eliminat cu 6—2, 6—4, 6—4 pe Allan Stone. La feminin, marea favorită Bille Jean King (S.U.A.) este calificată în semifinale. O victorie aplaudată a realizat Judy Tegart, învingătoare cu 6—3, 9—11, 6—2 în fața tinerei jucătoare americane Rosemary Casals.

A început turneul internațional masculin de handbal de la Barcelona. În prima zi, au fost înregistrate următoarele rezultate tehnice: Finlanda—Portugalia 28—16; Spania—Franța 19—15 (7—5).

■

Federația spaniolă de tenis a comunicat echipa care va întîlni Australia în finala „Cupei Davis", programată la Brisbane în zilele de 26, 27 și 28 decembrie. Din echipă fac parte: Manuel Santana, Manuel Orantes, Juan Gisbert și Jose Luis Arilla. Tenismanii spanioli vor sosi la Brisbane la 16 decembrie.

■

Pugilistul japonez Hiroshi Kobayashi este noul campion mondial la categoria ușoară (clasa juniori). În meciul desfășurat la Tokio, în prezența a peste 15 000 de spectatori, el l-a învins prin k o în repriza a 12-a pe fostul campion mondial, compatriotul său Yoshiaki Numata. În decursul celor 12 reprize, Numata a fost numărat de trei ori. Kobayashi urmează, la rîndul său, să-și pună titlul în joc în fața filipinezului Rene Barrientos.

■

Campionatul unional de hochei pe gheață a programat două noi întîlniri. Torpedo Gorki a învins cu scorul de 6—2 pe Avtomobilist Sverdlovsk iar Metalurg Novosibirsk a întrecut cu 4—1 pe Dinamo Kiev. În clasament conduce Spartak Moscova cu 45 de puncte urmată de T.S.K.A. Moscova cu 42 de puncte.

Dar să nu fim dinainte convinși de posibilitatea unei lovituri de teatru în meciul de la Tirana. Normal, vor cîștiga vest-germanii...

Lisabona este a doua scenă a acestui sfîrșit de stagiune fotbalistică în campionatul Europei. Aci, într-adevăr, calculele — chiar sentimentale — nu-și mai au locul. Echipa Bulgariei, după o impresionantă suită de victorii, întreruptă doar de acel 0—0 în fața Norvegiei, la Oslo, și-a cîștigat de pe acum calificarea. Meciul cu Portugalia, de mîine, este o pură formalitate.

1. Bulgaria	5	4	1 0 10—2 9
2. Portugalia	5	2	1 2 6—6 5

Curioasă, totuși, ieșirea aceasta din cursă a adulaților fotbaliști portughezi. Iată că măiestria unui Eusebio și a colegilor săi de echipă nu ajunge pentru a putea aspira la un loc fruntaș în marea competiție continentală. Cupa Henri Delaunay, acum în posesia fotbaliștilor Spaniei (2—1 cu U.R.S.S., în finala din 1965), nu va lua drumul Lisabonei.

Amănunte de ultimă oră din tabăra vecinilor noștri bulgari. Echipa nu va beneficia, probabil, de serviciile lui Asparuhov, accidentat — ne comunică de la Sofia corespondentul nostru Toma Hristov. „Probabilii" bulgari au avut un meci de verificare cu Levski Kiustendil, echipă din divizia secundă, de care au dispus cu 8—0. Cel mai productiv: Mitkov — 3 goluri. Au completat scorul Kotkov (2), Dermendjiev, Iakimov și Popov.

Evenimente notabile se petrec și în jocul mingii ovale, rugbyul. După neozeelandezi, Europa primește noi oaspeți de la antipozi, pe reprezentanții Australiei. Nu este însă un XV cel care face mîine escală la Marseille, ci o echipă cu doi jucători mai puțin. Se dispută meciul Franța—Australia la rugby XIII.

Sciziunea dintre cele două rugbyuri, pe care mulți o consideră ca nefiind de loc destructivă, ci dimpotrivă, durează de la finele secolului trecut. Atunci, minerii din nordul Angliei, cărora regulile claustre ale rugbyului britanic le făcea inaccesibil sportul cu balonul oval, au luat inițiativa de a promova un nou joc, similar celui practicat în colegiile aristocratice. Pentru a face deosebirea, s-a redus efectivul echipei, dar nu numai atît. O serie de reguli noi menite să mărească spectaculozitatea jocului i-au întărit caracterul de avangardă. Astăzi, rugbyul în XIII își are entuziaști susținători în țările britanice, în Franța, Canada, Australia, Noua Zeelandă.

Apariția „cangurilor" pe stadionul-velodrom de la Marseille, primul pe teritoriul francez după o suită de întîlniri victorioase în compania echipelor engleze, poate da un indiciu în plus pentru a face comparație între stadiile de dezvoltare la care au ajuns protagoniștii noului rugby din cele două continente.

Avanpremiera olimpică a schiului, la Val d'Isère, a început cu o surpriză și multe controverse. Invincibilul Killy a lăsat înaintea sa nu 3 adversari cum consemnează foile de arbitraj ale slalomului uriaș din „Criteriul primei zăpezi", ci 4! Cel mai bun timp aparține elvețianului Edmund Bruggmann, dar acesta a fost descalificat pentru că n-a trecut printr-o poartă. De fapt, arbitrii au avut de lucru în prima zi a concursului. La slalomul special feminin ei au descalificat pe Florence Steurer, mai rapidă decît cîștigătoarea oficială, Isabelle Mir. Ambele schioare franceze fuseseră contestate de delegația Austriei...

Încă trei zile durează întrecerile artiștilor gheții la Palatul sporturilor din Moscova. Concursul este dominat la fete de vedeta patinajului maghiar Zsuzsa Almassy, iar la băieți de cehoslovacul Marjan Filc și talentatul reprezentant al gazdelor, Serghei Volkov. Foarte curioasă este absența primelor perechi sovietice Belousova—Protopopov și Juk—Gorelik. Espectativa marilor stele ale patinajului, care continuă antrenamentele cu porțile închise, poate fi și o promisiune în plus pentru evoluții-surpriză la Grenoble. Acolo, absențe nu vor fi...

Radu VOIA

Redacția și administrația: București, str. Vasile Conta nr. 16, telefon 11.10.05, interurban 72 și 286. Telex: sportrom bua. 180. Tiparul: I. P. „Informația" str. Brezoianu 23—25.

40365

ANUL XXIII
Nr. 37 (5471)
DUMINICĂ
17 DECEMBRIE 1967
4 pagini 30 bani

PROLETARI DIN TOATE ȚĂRILE, UNIȚI-VĂ!

sportul

ZIAR AL CONSILIULUI NAȚIONAL PENTRU EDUCAȚIE FIZICĂ ȘI SPORT

BUCURIILE SPORTIVE ALE IERNII

Pîrtia înzăpezită a Gîrbovei, sub perdeaua ceții care se ridică, unul din locurile preferate ale iubitorilor schiului și ai săniuței

Foto: O. Cahane

CINE VOR FI NOII CAMPIONI?

Maeștrii paletei înaintea ultimului asalt

BRAȘOV 16 (**prin telefon, de la trimisul nostru**). Conform programului campionatului național de tenis de masă, ultimele zile ale acestei săptămîni (vineri, sîmbătă și duminică) au fost rezervate desfășurării probelor individuale, și acest program a fost respectat întocmai. S-a întîmplat totuși un lucru mai aparte: începutul meciurilor individuale a fost precedat de un prolog nedorit. Adalbert Reti (C.S.M. Cluj) și Marius Demian (Voința București) nu figurează pe listele de înscriere ale celor 5 probe individuale. Această absență este urmarea unor comportări necorespunzătoare avute de Reti și Demian. Primul față de antrenorul său Paneth, iar cel de al doilea față de Maria Alexandru, pentru „culpa" acesteia de a-l fi învins (campioana noastră jucînd în cadrul echipei

(Continuare în pag. a 3-a)

Astă-seară, în piscina olimpică din Cluj,

DINAMO SAU PRO RECCO?

Bucureștenii au posibilitatea de a reface handicapul (2 goluri) și de a-și asigura calificarea în finala „C.C.E." la polo

Pentru a doua oară, la un interval de opt zile, DINAMO BUCUREȘTI și PRO RECCO, două dintre cele mai bune echipe de polo din lume, se vor afla față în față într-o întrecere cu o miză extrem de tentantă: dreptul de a juca finala „Cupei campionilor europeni", **competiție care, după turneul olimpic și campionatul european, reprezintă**

(Continuare în pag. a 4-a)

La cîteva minute după sosire, Eraldo Pizzo — căpitanul și antrenorul echipei Pro Recco, a fost asaltat de ziariști pentru impresiile sale asupra partidei de la Genova și un pronostic în vederea meciului de la Cluj.

„Vom juca al treilea meci!" — *a declarat animatorul biancocelestilor.*

TROFEUL SPORTIV

... medalia care ornează pieptul bombat de mîndrie, cununa care aureolează fruntea învingătorului, cupa care strînge în potirul ei tot nectarul victoriilor, centura care încinge brîul celui voinic între voinici, diploma care atestă viitorimii vitejiile de ieri, statueta de artă care-ți aduce aminte de Melbourne, Rio de Janeiro sau de Aachen, feluritele obiecte cu valoare strict ocazională, care adaugă biruinței practice un pandant moral — toate acestea, și încă multe altele, formează galeria splendidă, de neuitat, a trofeelor sportive.

În cariera unui sportiv, nimic nu poate egala în perenitate trofeul obținut. Victoria sa — oricît de strălucită — se poate uita într-o zi. Rezultatul său, performanța sau recordul — oricît de excepționale azi — pot pieri mîine în vălmășagul amorf al palmareselor sau al statisticilor. Singurul lucru care rămîne, palpabil, viu ca memoria și inoxidabil ca aurul, este TROFEUL.

Decorația sau ordinul, eșarfa sau bareta, se poartă la uniformă, la frac sau la haina neagră. Trofeul sportiv se ține în vitrină, simbol, mărturie și răsplată. Sînt merite în viață care nu pot fi convertite în bani. Meritele sportive fac parte dintre acestea. Iar trofeele reprezintă consacrarea lor.

Ce poate fi mai înălțător pentru un sportiv decît să se întoarcă de la competiție — așa cum spune poetul — „ostenit de victorii și încărcat de trofee?" Ce bucurie mai mare pentru semenii și apropiații săi decît să vadă etalate semnele prețuirii pentru virtuțile izbînzii? Ce amintire mai caldă și mai înduioșătoare pentru zilele bătrîneții decît gloria de o clipă, de o zi, de un an, eternizată într-un trofeu?

Deși în aparență obiect de orgoliu personal, trofeul sportiv este neîndoios și motiv de mîndrie obștească. Colegii, echipa, clubul, țara pot găsi într-o distincție sportivă prilej de fală și de admirație. Nu-i de mirare, deci, că majoritatea trofeelor sportive, în lume, sînt expuse în muzee.

TROFEUL (pentru a cărui accepție sportivă „Dicționarul limbii române" nu găsește, din păcate, nici o semnificație) reprezintă încununarea unui efort, bilanțul materializat al unei reușite, premiul dedicat unei victorii, ca o odă de Pindar, ca o statuie de Miron. Valoarea trofeelor sportive nu trebuie demonstrată.

Victor BANCIULESCU

N. R. Aflăm cu indignare că unii călăreți din lotul român prezent la concursul de echitație de la Istanbul, și-au negociat trofeele în bazarul din localitate!

ÎN ZIARUL DE AZI

SPORTUL MAGAZIN — Pag. a 2-a

Jucători talentați în categoriile inferioare — Pag. a 3-a

O nouă victorie a boxerilor români — Pag. a 4-a

SCHI LA PREDEAL?

Predealul este una din cele mai căutate localități de munte, o stațiune fără... sezon, care primește, la fiecare 12 zile, mii și mii de oameni ai muncii și care devine, în timpul vacanțelor, o adevărată „Mecca" pentru elevii și studenții iubitori ai munților.

Am făcut zilele trecute o vizită la Predeal. Zăpada abundentă a acoperit cu un strat gros toate amintirile verii. Adevărate imagini de ilustrate! Totul te îmbie să părăsești căldura camerei și într-o pornire tinerească să încerci, ca în urmă cu ani, marea plăcere a alunecării, pe schiuri sau măcar pe săniuță. Unitatea 40 a Cooperativei Tehnica, aflată în centrul orașului, închiriază echipamente, bocanci, schiuri și săniuțe, ba chiar și aparate de fotografiat pentru amintiri de la fața locului.

Mulți, foarte mulți dintre cei veniți la odihnă, tineri și virstnici, urcă spre Cioplea și Clăbucet, spre pîrtiile din apropierea cabanei „Trei brazi", oriunde există un loc de unde te poți da... la vale.

Unul din obiectivele urmărite în această deplasare a fost tocmai cel al activității sportive desfășurate de oamenii muncii veniți la odihnă în Predeal. Numărul celor care doresc să facă schi, să se avînte pe pîrtii într-o „temerară" coborîre cu... săniuța este destul de mare. Dacă pentru amatorii

Romeo VILARA

(Continuare în pag. a 3-a)

Azi, la Floreasca

ROMÂNIA — R. F. G. LA HANDBAL

Ieri, la prînz, în sala Floreasca. O întîlnire, să zicem așa, indirectă între formațiile masculine de handbal ale României și R. F. a Germaniei. Prima își încheiase pregătirile în vederea meciului de azi, avînd ca spectatori pe handbaliștii oaspeți, iar cealaltă își efectuase acomodarea în prezența sportivilor români. Așadar, adversarii de azi s-au studiat încă o dată.

Deci, studierea nu a avut un caracter formal. Atît **Werner Vick**, antrenorul oaspeților, cît și cei doi tehnicieni români, **Nicolae Nedef** și **Eugen Trofin**, pun mare preț pe jocul de azi și, mai ales, pe rezultatul final. Pentru că, înainte de toate, această partidă, poate să le confirme sau să le infirme justețea selecției și a pregătirilor în vederea viitoarei ediții a C.M.

În acest sens, semnalăm că în lotul nostru au fost titularizați cîțiva jucători noi, cum sînt Guneș, Popescu, Goran, Marinescu și Dincă. (Gațu n-a fost inclus în lot, deoarece este reținut de examene. Oaspeții au mai puține modificări în formație. Din cei 14 jucători deplasați la București, 8 au evoluat la ultima ediție a C.M. din Suedia. Dintre aceștia cei mai cunoscuți sînt **Lübking** (golgeterul campionatului mondial) de 67 de ori selecționat în reprezentativa țării, **Bartels** (56 selecționări), **Munck** (37), **Heger** (28), **Hönnige** (23) și portarul **Bode** (17).

Arbitru: KNUD NILSSON (Norvegia).

ROMÂNIA (tricouri albastre, chiloți galbeni): Penu (1), Dincă (1) — Iacob (2), Gruia (11), Oțelea (8), Costache II (7), Goran (13), Licu (4), Popescu (6), Guneș (9), Nica (15), Marinescu (5), Speck (12).

R.F. a GERMANIEI (echipament complet alb): Bode (1), Rathjen (11) — Bartels (2), Feldhoff (3), Glombeck (4), Gröning (5), Heger (6), Hönnige (7), Leggemann (8), Lübking (9), Müller (10), Munck (12), Neuhaus (13), Wolf (14).

În fotografie, aspect de la antrenamentul oaspeților.

Foto: V. Bageac

24 ore

S-A APRINS LACĂRA OLIMPICĂ!

Ieri, în străvechea localitate greacă Olimpia, a avut loc ceremonia aprinderii flăcării olimpice care va arde în timpul J.O. de iarnă de la Grenoble. „Focul sacru", luat din soare, prin intermediul unor lupe speciale, este purtat de ștafete atletice. Apoi, pe calea aerului el va ajunge în Franța.

ECHIPA DE HANDBAL DINAMO BACĂU DIN NOU ÎNVINGĂTOARE

BERLIN 16 (prin telefon). — Continuîndu-și turneul pe care îl întreprind în R. D. Germană, handbaliștii de la Dinamo Bacău au realizat o nouă victorie, întrecînd echipa Dynamo Berlin cu scorul de 20—17 (12—8).

Azi, la Bîrlad RULMENTUL — MINIOR PERNIK

Echipa de rugby Rulmentul din Bîrlad susține azi dimineață o partidă internațională în compania formației bulgare Minior Pernik. Acest joc este revanșa întîlnirii de la începutul acestei luni, cînd la Pernik bîrlădenii au cîștigat cu scorul de 15—8.

GRAȚIE ȘI MĂIESTRIE

- **Politehnica București și I. C. F. în luptă pentru locul I**
- **Viorica Vilcu „șefă de promoție" la cat. I**
- **Profesoare-eleve**

Nu greșim de loc intitulînd astfel concursul republican de gimnastică artistică. Pentru că, realmente, timp de două zile am urmărit un spectacol de grație și mare măiestrie. Grație — deoarece aceasta e nota specifică a gimnasticii artistice; măiestrie pentru că în echipele participante (și e îmbucurătoare aria largă, în continuă extindere a acestei discipline) am văzut multe sportive de mare talent, cu certe perspective. Trecîndu-se peste unele reale dificultăți (mai mari sau mai mici de la un oraș la altul), pe întreg cuprinsul țării gimnastica artistică a cunoscut în ultimii ani o vizibilă dezvoltare, de bun augur în preajma reluării campionatului republican și a participărilor în concursurile internaționale.

Spațiul redus nu ne îngăduie să ne referim la toate aspectele pozitive ale acestui concurs. Și ele au fost numeroase. Ne-am bucurat cu adevărat văzîndu-le pe Iulia Zaharia și Ana Moțet premiate ele însele, dar și culegînd deja laurii muncii de creștere a schimbului de mîine; un „schimb" căruia îi întrezărim frumoase posibilități de viitor, pentru că atît la Șc. sp. nr. 2 Buc., cît și la Viitorul se muncește cu pasiune, cu competență; ne-am bucurat că echipele I.C.F. (antrenoare Mihaela Solomonov și Lucia

CT. M.

(Continuare în pag. a 3-a)

GOLURI MARCATE DE ARBITRI

Nu o dată, lui Ion Poștașu i s-a pus întrebarea: ce se întîmplă dacă mingea se lovește de arbitru și... intră în poartă? Iar răspunsul a fost: e gol valabil! Fiecare dintre noi s-a gîndit însă, că n-ar vrea să fie în pielea acelui arbitru care a prilejuit un astfel de gol, mai ales în poarta... gazdelor.

Dar s-a petrecut vreodată o asemenea față, sau lucrurile au rămas numai în domeniul teoriei?

Aflați că au fost destule cazuri de acest fel. Nu mai departe decît acum două săptămîni, în cadrul „Cupei orașelor tîrguri", singurul gol al întîlnirii dintre F. C. Zürich și Nottingham, care avea să aducă victoria echipei elveține, a fost înscris de... arbitrul meciului, belgianul Geluck, o centrare ricoșînd din spatele lui în plasă.

Englezii au rămas perplecși, dar n-au avut altceva de făcut decît să se consoleze cu gîndul că vine jocul retur și că se va găsi, poate, un arbitru care să înscrie și pentru ei...

Isprava belgianului Geluck nu înseamnă însă nimic pe lîngă performanța spaniolului Tavarro. El a fost autorul... ambelor goluri care au făcut ca partida dintre echipele Rione și La Catina să se încheie la egalitate: 1—1. În min. 14, mingea s-a lovit de piciorul său și a intrat în poarta echipei locale, ceea ce a provocat un vacarm de nedescris. Pînă la urmă însă, arbitrul avea să fie purtat pe brațe, căci, în min. 87, o minge l-a lovit în cap și a deviat în poarta formației la Catina, nimeni neștiind astfel ce să-i reproșeze. A fost, cu adevărat, un arbitru imparțial...

CEI MAI BUNI FOTBALIȘTI AI ANULUI...

...din Ungaria și Cehoslovacia

În urma unei anchete la care au participat 40 de comentatori de sport din Ungaria, titlul de cel mai bun fotbalist maghiar al anului 1967 a fost acordat cunoscutului internațional Florian Albert, de la echipa Ferencvaros Budapesta. Albert a totalizat 38 de voturi. Celelalte 2 voturi au fost acordate lui Varga (Ferencvaros) și Szücs (Ferencvaros).

Ziariștii sportivi au alcătuit, de asemenea, și cea mai bună formație maghiară a anului 1967, în următoarea componență: Tamas (Diosgyor), Kaposzta (Ujpest), Meszöly (Vasas), Szücs (Ferencvaros), Pancsisc (Ferencvaros), Görőcs (Ujpest), Rakosi (Ferencvaros), Bene (Ujpest), Varga (Ferencvaros), Albert (Ferencvaros), Farkas (Vasas).

O anchetă similară a desemnat ca cel mai bun fotbalist cehoslovac al anului pe Jan Geleta de la formația Dukla Praga.

Sportul Magazin

MINUTUL DE TĂCERE

Ecourile triumfalului turneu al echipei de rugby All Blacks în Anglia și Franța (încheiat numai cu victorii) stăruie în presa de specialitate, comentatorii subliniind valoarea deosebită a formației neozeelandeze. Recent, un ziar a menționat o întîmplare nostimă petrecută în momentul în care trenul care transporta echipa All' Blacks s-a oprit în gara orașului Newport. Jucătorii neozeelandezi au părăsit cu toții trenul, s-au aliniat pe peron și au păstrat... un minut de tăcere.

Explicația acestei neobișnuite scene? Aici, în acest oraș, neozeelandezii au suferit în anul... 1934 singura lor înfrîngere în cadrul turneelor desfășurate în Anglia!...

Sportivi sub cupola Academiei

„...FOTBALUL MI-A ÎNCÎNTAT ADOLESCENȚA ȘI MI-A ÎNARIPAT TINEREȚEA"

Cu matematicianul-academician NICOLAE TEODORESCU, în lumea amintirilor

Nicolae Teodorescu, academician, doctor-docent în științele fizico-matematice, șef de secție la Institutul de matematică al Academiei, decan și profesor la Facultatea de matematică și mecanică a Universității din București, membru în biroul executiv al Consiliului Național al Cercetării Științifice, e laureat al Premiului de Stat atribuit pentru lucrări în specialitate și o vastă activitate de creație în domeniul specialității sale: ecuații cu derivate parțiale.

★

— ... ca elev al liceului „Spiru Haret" din București, care pe atunci funcționa pe strada Nicolae Filipescu, aveam privilegiul „mareiul maidan", care se confunda cu însăși curtea liceului.

Călăuziți sufletește de profesorul nostru de gimnastică, faimosul Boian, care exprima, deși neoficial, îndemnul școlii în favoarea sporturilor, iar pe de altă parte atrași de farmecul maidanului, — căci eu socot că maidanul rămîne abecedarul sportivului, leagănul în care începătorul se substituie sportivului care i-a înlesnit relevația din stadion, din filme, dintr-o simplă fotografie din vreo publicație, — aproape fiecare elev, de toate vîrstele, practicam cîte un sport; ba, ne și înregimentasem în vreun club din puținele ce existau, pe atunci, în București.

Așa am îmbrăcat tricoul galben-vișiniu al echipei de fotbal a clubului „Val Vîrtej" — numele atestă elanul și spiritul de luptă ce ne era insuflat. Și, încet, încet, cu ce treceau anii, devenisem o aripă care stăpînea două dintre atributele esențiale în fotbal: viteză și șut; de mai adaug că aveam spontaneitate, raționament în acțiunile mele și cura), — jucam doar la „Val Vîrtej"! — puteți reconstitui contururile acelui jucător ce-l reprezentam, mereu solicitat, căci aveam o meteahnă, ce în fotbal, mai ales în acele începuturi, era o mare calitate: eram stîngaci, fără însă să comit stîngăcii...

În anii 1924/25, la vîrsta de 16 ani, am jucat în echipa de juniori a Capitalei, înscriind chiar golul care a statornicit scorul (1—1) în meciul cu selecționata de juniori a orașului Timișoara. Se juca pe „Federație", — azi parcul sportiv al Tineretului, — unde exista o tribună din lemn, acoperită, care n-avea numai stîlpi ci și loji și chiar un anume loc amenajat pentru muzica militară a garnizoanei bucureștene, care delecta publicul în pauză și către sfîrșitul reprizelor, cînd ritmul jocului se mai domolea...

Am jucat astfel cîțiva ani în campionat, în care concurau echipe cu tradiție în fotbalul începuturilor, — VENUS cu Postescu, Burger — nu ripensistul, ci un roșcovan masiv, important —, Onorică Nicolau, Șireacu, Teclu, Stanclu, Tănăsică Tănăsescu, condusi de Mitty Niculescu, TRICOLORUL, cu Bacinschi, portar, cu italianul Fizotti, francezul Charles Kohler, Oaje, Tase Protopopescu, Emil Mehedinți, Tiky Deleanu, Tică Iliescu, devenit arbitru internațional, COLȚEA, cu Puiu Stroescu, cu Nae Săcăreanu, fundaș peste care nu se putea trece „nici pe sus și nici pe jos", azi unul dintre marii băsi interpreți ai lui Don Basilio, cu Vasile Niculescu-Solidu, care începea duminica la startul concursurilor atletice, juca apoi un meci de rugby și-o încheia ca mijlocaș de aripă la fotbal, OLYMPIA, cu Hans Paulini, cu Bechtold și Ligner, cu acel Ilie Subășanu, care practica un fotbal exclusiv bazat pe inteligență în acțiuni și grație în mișcări, VAL VIRTEJ, cu Mexy, cu Ștefan Alessandriu, devenit un mare arbitru, cu Niculescu Papercă, Fane Anghelescu, Fănică Cristodulo, SPORTUL STUDENȚESC cu Rudy Eckert, un portar înalt cît barele pe care le apăra, MACABI, IZVOR-SPORTUL, cu Făgărășanu, cu Oțeleanu și Ion Vornic.

— Ați fost prezent și în alte discipline sportive?

— Firește, înotul, tenisul și oina. La prindere ca și la bătaie aveam același privilegiu care-mi deruta adversarii: jucam cu mîna stîngă și loveam, loveam fără cruțare atunci cînd apucam să țintesc. Tenis, la fel, jucam tot cu stînga, și ajunsesem chiar jucător la Doherty Club.

Amintiri, un volum, atîtea cîte poate aduce sportul, cu întîmplări, personaje, emoții, la acea vîrstă de aur a omului, un capitol din care te întrebi apoi și în anii în care începi, parcă, să nu mai semeni la chip, la trup, la umblet, în mișcări, cu cei ce-ai fost cîndva tu însuți...

★

Revenit de la studiile din Franța, n-am mai putut participa la viața sportivă competițională, dar am rămas în sport. Turismul, sportul discret al celor ce vor să facă mișcare fără martori, fără exhibiția publică, m-a cîștigat și mă păstrează. Urc și cobor la cei șaizeci de ani de care mă despart doar cîteva luni, fără ezitare, fără poticneli, fără gîfîit. Nu de mult, avîndu-l partener pe tînărul fizician atomist Ciulli, alpinist consacrat pe coastele Pamirului, care acum pregătește o ascensiune românească în Himalaia, l-am obosit de-a dreptul prin trena ce i-am impus-o.

A fost o dispută tacită, eliptică de provocare, în care fără să fie vorba de vreo întrecere, nici unul nu ținea să fie el cel de-al doilea în acel traseu încîntător al Văii Gălbenelelor, afirmînd, tăcit, o dîrzenie și un spirit competitiv.

★

Mișcarea, efortul fizic continuu, iată ce nu trebuie să scape nici unui om, mai ales celor ce trăim și muncim la oraș.

Astăzi, cînd pot privi în trecut, îndrept un gînd de recunoștință către cei ce m-au îndrumat și în sport, pentru că o parte din firea mea, din caracterul și din capacitatea mea neuro-psihică se datorește exercițiului fizic, obișnuinței de a lupta, de a susține și de a încheia o dispută. Că profesor și ca decan, pot releva, și o fac cu plăcere, chiar cu mîndrie, la fel cum apreciez aptitudinile studenților mei spre studiu, în cercetarea științifică, pot releva succesele sportive ale multor studenți-matematicieni. Și ceea ce e de reținut, și asta ne bucură și pe noi, profesorii — pe mine, fostul sportiv din stadion, — că studenții buni la învățătură sînt și iscusiți în sport, convinși și cîștigați pentru sport.

...și chiar privind în urmă, deslușesc că și azi continui să iubesc fotbalul, nu pentru amintirile ce mi le-a înlesnit, ci pentru că mi-a dezvoltat, ca și oina, spiritul de echipă, m-a făcut să gîndesc și să știu acționa într-o colectivitate, păstrîndu-mi totuși personalitatea.

Hotărît, sportul desfășoară o întreagă morală și fotbalul m-a ajutat, îndeosebi, s-o pătrund, s-o aplic!".

. . . . . .

Încă un sportiv care a urcat treptele de marmură către înălțimile cupolei academice, ne-a destăinuit amintiri și opinii ce se înscriu în letopisețul de început al sportului românesc, pe care-l frunzărim laolaltă...

V. FIROIU

Cu 60 de ani în urmă...

Primele manifestări în sporturile de iarnă au fost organizate la noi în anul 1909, la Sinaia, cu trei discipline: sănioara, bobul și schiul. Despre acest prim concurs aflăm din ziarele timpului, care menționează și numele eroului zilei: automobilistul Ion Cămărășescu, ieșit întîiul la alergarea pe sănioară.

În anii următori, Clubul sportiv român a dat avînt acestor manifestări, organizînd, în fiecare sezon, concursuri de bob,

de schi și de sănițe. Se înființase pe atunci și o asociație de specialitate, denumită Sănițța, ai cărei membri erau deținătorii mai tuturor cupelor și medaliilor adjudecate. Printre așii sporturilor de iarnă de acum 56 de ani aflăm și o femeie — Mihaela Ghica, învingătoare în concursul de bob din 1911 (în echipaj se aflau doi ofițeri și doi automobiliști renumiți, iar la volan era această primă campioană română).

DIN LUMEA FOTBALULUI

● **Știați că în Anglia sînt 14 000 de arbitri de fotbal? Cu toate perspectivele nu prea plăcute ce se deschid în fața celor care îndeplinesc această funcție, destui englezi, asemenea lui Kaplan, își... asumă riscul. Mulți dintre ei au grijă însă să facă asigurări pe viață sau împotriva accidentelor!**

Totodată, avînd în vedere dificultățile pe care le întîmpină, „cavalerii fluierului" din Anglia au cerut majorarea baremului care în prezent este de 10 lire și 10 șilingi de fiecare meci (la finala Cupei Angliei, arbitrul primește 26 de lire).

● După părerea lui Iașin, cei mai buni portari din ultimii 20 de ani ar fi, în ordine, următorii: Grosics, Beara și Sarti.

● **În Polonia, toate recordurile de asistență au fost bătute la meciul Gornick Zabrze — Dinamo Kiev, din cadrul „Cupei campionilor europeni": 102.500 spectatori plătitori.**

● O echipă engleză, Nottingham, se poate lăuda cu o performanță ieșită din comun: din 1929 n-a mai avut nici un jucător eliminat de pe teren! Și nu este vorba de o echipă fără pretenții, ci de o formație care, nu mai departe de anul trecut, s-a clasat pe locul 2 în campionat și a fost finalistă în Cupa Angliei.

CONVORBIRI CU DOMNUL GORE

Ieri — eveniment de seamă în viața d-lui G.: specialiștii de la Federație, plăcut impresionați de observările prietenului meu pe marginea fenomenului fotbalistic, l-au poftit să asiste la o consfătuire.

— Așteaptă-mă în stradă — *mi-a telefonat dl. G.* Ședința se termină pe la șapte și jumătate. Ne vedem și-ți spun totul.

Deși glasul său părea normal, totuși eu, care-l cunosc îndeajuns de bine[1]), am deslușit o umbră de orgoliu, rară de altfel la acest om pe care participarea la ședințe sau la comitete îl lasă, îndeobște, rece. Să-i fi luat mințile invitația? M-ar fi mirat. ...Totuși, cînd l-am văzut ieșind din blocul de pe str. Vasile Conta, dl. G. era ușor transfigurat.

— Cum a fost?

— Cu totul altfel decît mă așteptam. Să știi, dragul meu, că noi, spectatorii, avem inevitabil opinii deformate despre viața culiselor. Fie că ni le închipuim mirifice, cum e cazul cu teatrul, fie că — dimpotrivă — le atacăm mentai, considerînd că acolo domnește negativul: mă refer, ai înțeles prea bine, la fotbal. Or, adevărul este, ca mai totdeauna, pe la mijloc.

— S-au purtat frumos cu dumneata?

— Da, n-am pățit nimic. Doar cînd am intrat, se lăsase o liniște de moarte și membrii mă examinau atent. În rest, însă, o civilizație desăvîrșită. Să vezi ce s-a întîmplat! Eu, după cum știi, mă așteptam să înregistrez, în cursul analizei, o cantitate clasică de explicații, scuze și justificări fundamentate statistic. Or, n-a fost așa ceva. Antrenorii, tehnicienii și specialiștii au examinat situația cu severitate mare, ajungînd fără excepție, repet — pentru că descifrez uimire pe fața ta — fără excepție, la concluzia că nu știm destul fotbal, că toată lumea trebuie să se așternă virtos pe carte, să se antreneze sălbatic, adică, pe scurt, ca să nu lungesc vorba, să se renunțe la odihnă, comoditate etc. *(Se pare, am deschis o paranteză, că unii preconizează o mică vacanță de iarnă, închid paranteza).* Nu! Nici pomeneală de vacanță! Concediu, a zis cineva, un antrenor, un psihotehnician sportiv sau chiar un jucător, i-am uitat numele, în sfîrșit, nu contează, concediu zicea să ia cine merită. Dar noi, oricît de neplăcut ar suna, acest adevăr, nu merităm!

— Frumos, *am murmurat eu.*

— Mie mi s-a părut de-a dreptul impresionant. Unde ai mai văzut oameni care să renunțe, așa, cu una cu două, la cîteva săptămîni de odihnă, în definitiv legale?

— E drept, N-am prea văzut. Totuși, vacanța-i vacanță... Sînul familiei... Copiii... Mai vezi un film... E și televizorul... Se pare, însă, cine și-ar fi închipuit, că în lumea fotbalului, vreau să zic a fotbalului de performanță internațională, domnește o atitudine mai intransigentă.

— Asta-i și impresia mea Fapt este că măsurile adoptate în ședință trădează o mentalitate aspră, dacă nu chiar dură.

— La adresa tuturora? *am insinuat eu sceptic.* Sau, pentru unii mumă, pentru alții ciumă? Ai?

— Nimic. Ciumă pentru toată lumea. Și pentru antrenori, și pentru antrenorii secunzi, și pentru maseuri și pentru observatorii federali și pentru primii adjuncți ai observatorilor federali și pentru observatorii adjuncți.

— Da? Și ce s-a hotărît?

— Un turneu în Africa și unul în America de Sud.

P.T.T.

— Cum mai e vremea prin Europa?, *m-a întrebat brusc dl. G.*

— Nu știu. Dar de ce? *Am făcut eu stăpînindu-mi cu dificultate uimirea[2]).*

— Am auzit că viscolește. În Anglia s-a întrerupt circulația trenurilor. În Germania federală zăpada a atins doi metri și jumătate. Ca să nu mai pomenesc de inundațiile din Portugalia[3]).

— Să ascultăm buletinul meteorologic la radio.

— Te rog. Tocmai citeam că, în sfîrșit, a plecat pe adresa F.I.F.A. scrisoarea prin care selecționata noastră își anunță participarea la campionatul mondial de fotbal. Or, cu viscolele astea, trenuri care nu mai circulă, avioane mereu în întîrziere, s-ar putea ca adeziunea să nu sosească la timp. Îți dai seama ce ghinion am avea?

DIN JURNALUL D-LUI GORE

15 dec. S-a glumit cam mult înaintea revanșei cu Rapid pe seama „bătrînei doamne" Juventus. S-a utilizat stăruitor în toate ziarele și felurile expresia „Vizita bătrînei doamne", încît am impresia că, încet-încet, oamenii începuseră a-i confunda pe torineri cu decrepitudinea. Eroare încărcată cu riscuri. La urma urmei, de unde a țîșnit amintita expresie? De la piesa lui Dürenmatt văzută mai anii trecuți pe scena „Naționalului".

Or, dacă memoria stilourilor reținea nu numai titlul ci și substanța tragi-comediei elveține, ea s-ar fi cuvenit să fie adînc neliniștită la gîndul a două elemente:

a) Bătrîna vizitatoare posedă mari resurse financiare, precum și de altă natură;

b) Ea obține, la sfîrșitul piesei ceea ce și-a propus cu îndărătnicie și anume: moartea partenerului de joc.

p. conf. AL. MIRODAN

[1]) *Sper. M-am înșelat de attlea ori în privința oamenilor...*

[2]) *Adevărul este că dl. Gore nu se mărginește să formuleze răspunsuri stranii ci, din cînd în cînd, aruncă întrebări cu totul și cu totul, la primă vedere, dincolo de rațiune.*

[3]) *A fost, de altfel, prima oară cînd l-am auzit pe dl. G. pasionîndu-se de vreme. De obicei, el este preocupat numai de vremuri.*

RĂSPUNDE Ion Poștașu

ȘTEFAN ONOFREI, BÎRLAD. — „Sînt tată unui băiat, pe care l-am numit Garrincha, în semn de admirație pentru marele fotbalist brazilian". *Probabil că l-ați fi numit... Sasu, dacă acesta nu rata lovitura de la 11 metri în meciul cu R. D. Germană!*

N. NEGRU, SLATINA. — Pasionații fotbalului din țara noastră nu l-au văzut pe Pele decît la... televizor. El nu a făcut parte din nici una dintre formațiile braziliene care au evoluat la noi.

NICOLAE CROITORU, PLOIEȘTI. — Ați pierdut: meciul de fotbal România—Ungaria, disputat la 26 octombrie 1958 (scor final: 1—2 după ce fotbaliștii noștri au condus cu 1—0) n-a fost arbitrat de Latișev, ci de Saar.

IOAN BOARA, HUNEDOARA. — 1. Lucian Popescu avea 17 ani cînd a cucerit titlul de campion al Europei la categoria cu cei mai buni fotbaliști ai anului? Credeți că e cel mai nimerit moment pentru o astfel de anchetă?...

VASILE NENCIU, COMUNA VALEA LARGĂ. — 1) Foștii fotbaliști de la Petrolul, frații Anton și Dumitru Munteanu, se ocupă în momentul de față de pregătirea echipei Voința din campionatul orașului București. 2) Viorel Cacoveanu este antrenor la Marina Mangalia.

ION A MIU, COMUNA CORNEȘTI. — Dv. vreți să vă ajut să întocmiți o documentare cu toate formațiile pe care le-am aliniat la fotbal în cele peste 200 de meciuri inter-țări susținute pînă acum, cunoscînd una dintre ele dar lipsindu-vă... celelalte! E o treabă cam dificilă, chiar dacă mi-aș lua concediu în acest scop. Și-apoi, ce ne-am face dacă toți cititorii ne-ar cere același lucru?

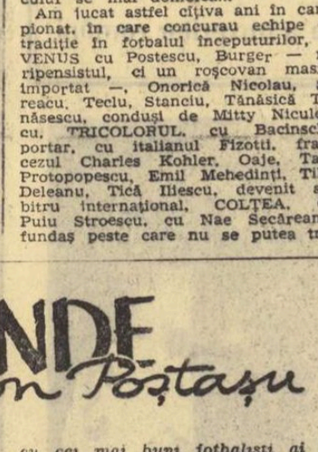

GH. COMAN și ALEXANDRU CHIROSCA, BUȘTENI.— „Sîntem mai mulți colegi de școală și ne place mult fotbalul: să-l jucăm, să-l privim și să-l discutăm". Mai ales să-l discutați! Altfel, n-ați fi un adevărat iubitor al fotbalului. Iată și răspunsul cerut: Teodor Ion Țarălungă, cel mai bun jucător al Progresului în turul campionatului, a împlinit la 8 iunie 22 de ani. El s-a născut în comuna Manasia, regiunea Ploiești. Primii pași în fotbal i-a făcut la Carpați Sinaia. De-a lungul anilor, a mai fost legitimat la Viitorul București, Mureșul Tg. Mureș și Steaua București. Din 1965 joacă la Progresul.

muscă. — 2. Universitatea Craiova joacă de 3 ani în categoria A. În primul an, a avut emoții că se întoarce în „B", după care a început să figureze în partea de sus a clasamentului. Și eu cred că nu se lasă oltenii pînă nu ies campioni!

VALENTIN CORNELIU HUȚANU, SUCEAVA.—Hm! De ce nu facem o anchetă în legătură

Ilustrații **N. CLAUDIU**

Întîi înotul, apoi... mersul

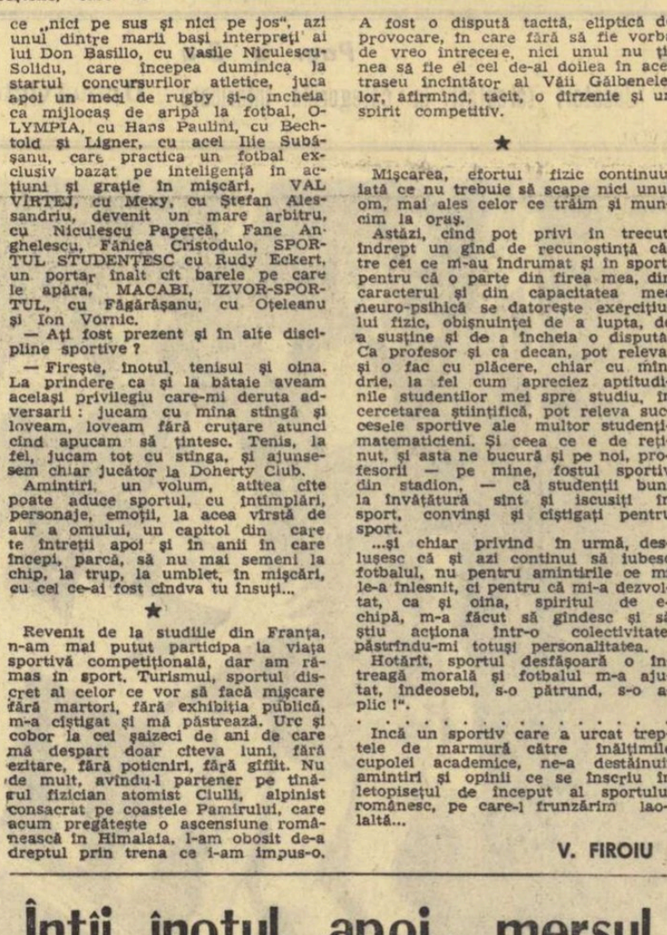

Aceasta este metoda prof. H. Bauermeister, care a inițiat la München un centru de înot pentru sugari. Cei mai mici dintre „elevii" săi au trei luni, „veteranii" nu depășesc nouă. Este de prevăzut, deci, în viitor o nouă și vertiginoasă scădere a mediei de vîrstă a campionilor olimpici și recordmanilor mondiali de înot

2 metri, 118 kg

URIAȘUL DE LA HAȚEG

Gheorghe Nistor poate deveni un luptător de mare clasă

Povestea ar putea semăna cu aceea a managerului francez Léon Sée care, în 1928, a descoperit, la un bîlci de țară, la Arcachon, pe gigantul ce se numea Primo Carnera. Povestea ar putea semăna cu aceea a nefericitului Gogea Mitu de pe meleagurile noastre. Dar ea nu poate și nu trebuie să semene cu aceste pseudo-tragedii. Ar fi inechitabil și lipsit de sens în anii aceștia...

Povestea noastră începe cu un tînăr profesor de educație fizică, din familia vestitului luptător de la începutul secolului, Mitică Dona (cel ce participa cu succes la „championatele lumei" și publica, cu 60 de ani în urmă, revista săptămînală „Din lumea sporturilor"!). Așadar, cu pasiunea și tradiția familială, profesorul Victor Dona, antrenor de lupte la clubul „Dinamo"-București, și-a pus în gînd să colinde țara în căutarea unor tineri cu gabarit impresionant, a unor voinici de care avem atîta nevoie în sporturile de forță (lupte, haltere, box) și în atletism (pentru probele de aruncări). Și astfel a ajuns la Hațeg, unde nu cresc doar zimbrii în pădurea Slivuțului. Aci l-a depistat, în vara anului 1965, pe copilandrul Gheorghe Nistor, care la 13 ani măsura 1,84 m în înălțime și cîntărea 130 kg! Un mic uriaș în fața căruia descoperitorul a rămas la început descumpănit. L-a măsurat din ochi și a decis că viitorul atletic al tînărului colos din Hațeg poate fi asigurat. Cu învoirea părinților săi, morari de prin partea locului, Ghiță a fost adus în vara anului 1966 la București. Astăzi, el este elev — și încă foarte bun — în clasa a IX-a a liceului „Matei Basarab".

Cum a evoluat însă adolescentul nostru în limitele măsurătorilor antropometrice? Acum, la sfîrșitul anului 1967, cînd are 15 ani împliniți, Gheorghe Nistor a devenit înalt de 2 metri și a slăbit la 118 kg. O cură de slăbire pe care orice obez și-ar dori-o: în locul grăsimii inutile, și-a împlinit trupul cu musculatură. Comparați cele două fotografii alăturate și veți vedea diferența de la o „mulă" (cum spun transilvănenii) la un atlet bine legat, în conformația căruia defectele de gigantism dispar.

Minunea a putut fi realizată nu la Maglavit, ci în sălile de sport bucureștene. Antrenorul Victor Dona și medicul primar dr. Alexandra Popovici nu s-au mulțumit să-i urmărească evoluția, ci au canalizat-o. Exerciții de forță, jocuri, alergări, toate în volum mare, au făcut parte din procesul de pregătire generală. Genuflexiunile, pe care înainte nici nu le putea executa, acum le efectuează cu ușurință. Cu un an în urmă, împingea, din poziție culcat, doar 20 kg; astăzi: peste 80 kg. Forța sa crește vertiginos. Dar prima preocupare este îmbunătățirea vitezei sale, sub toate aspectele: de reacție, de execuție, de repetiție.

În acest fel, răbdătorul său îndrumător nădăjduiește să obțină un luptător de categorie grea de cea mai bună clasă. Obiectivele propuse sînt eșalonate pe mai mulți ani, cu pacință și înțeleaptă intenție de a nu forța natura prea devreme, pentru a nu compromite interesanta perspectivă. Deocamdată, Gheorghe Nistor învață abecedarul tehnicii și deprinde cu sîrguință mișcările de îndemînare, specifică luptelor. Lucrează la saltea cu manechin și cu parteneri de antrenament. În 1968, cînd va ajunge probabil la greutatea de 130 kg, va încheia gama procedeelor tehnice și va încerca în sistemul competițional combinațiile de lupte specifice conformației sale. Abia în 1969, la vîrsta de 17 ani, va ataca titlul categoriei grea la campionatul mondial de juniori la lupte greco-romane. Și pe urmă i se îngăduie să-și făurească visuri pentru anii ce vin, pentru 1972, pentru o medalie la München...

Gh. Nistor la 13 ani

... și la 15

Pînă atunci însă Gheorghe Nistor învață, la școală și în sala de sport, cu aceeași silință, spre bucuria părinților și pedagogilor săi. Acest tînăr uriaș, în plin proces de creștere, cu firești pofte pantagruelice raportate la marele volum de muncă pe care-l desfășoară, are nevoie și de o alimentație corespunzătoare. Cine ar putea să i-o refuze?

Victor BANCIULESCU

fotbal

„JUCĂTORI TALENTAȚI SINT ȘI IN CATEGORIILE INFERIOARE. DAR...“

Așa cum am informat la timp, săptămîna trecută s-a încheiat prima acțiune a F.R. Fotbal de depistare a elementelor tinere (sub 23 ani), de perspectivă care activează, în prezent, în echipele de categoria B și C. Vreme de 10 zile, un colectiv de antrenori, alcătuit din Traian Ionescu, **prof.** Dumitru Teodorescu **și** Nicolae Gorgorin, **a lucrat pe „ateliere“ cu cei 60 de jucători (50 din provincie, 10 din București) prezenți în cantonamentul de la „23 August“.**

La sfîrșitul trialului am solicitat antrenorului coordonator DINCĂ SCHILERU următorul interviu :

— Care a fost scopul principal al acțiunii ?

— Selecționarea elementelor talentate sub 23 ani în vederea promovării lor în echipele de categorie superioară, cît și în lotul reprezentativ de tineret. Din totalul de 60 de jucători, convocați la București, au fost reținuți 30 de fotbaliști.

— Pe ce bază s-a efectuat selecția inițială ?

— Pe informațiile făcute de către observatorii federali, pe baza foilor de arbitraj, care, la o anumită rubrică, au cuprins jucătorii evidențiați în cadrul meciurilor oficiale, precum și pe cunoașterea personală a unor elemente.

— Ce jucători s-au evidențiat în mod deosebit ?

— În primul rînd, **Vasile Ianul** și **Viorel Sălceanu,** ambii de la C.S.M.S. Iași (primul, fundaș central, în vîrstă de 22 ani, cel de-al doilea, mijlocaș, în vîrstă de 21 ani) pe care i-am și inclus în lotul de tineret. Apoi au reținut atenția noastră, ca fiind elemente de reală perspectivă, **Emeric Moritz** (în vîrstă de 20 ani, portar la Minerul Baia Mare), **Remus Vlad** (21 ani, fundaș central la Metalul Hunedoara), **Traian Ionescu** (21 ani, fundaș lateral la Victoria Roman), **Ștefan Șerban** (20 ani, fundaș lateral la Victoria Roman), **Viorel Haiducu** (19 ani, mijlocaș la Metalul Buzău), **Iulică Popa** (20 ani, fundaș central la Electroputere Craiova), **Florin Mioc** (20 ani, extremă dreaptă la C.S.M. Reșița), **Ionel Cotigă** (17 ani, înaintaș central la Progresul Brăila), **Doru Popescu** (18 ani, înaintaș central la Metalul Turnu Severin), **Niculae Florea** (18 ani, extremă stîngă la Rapid Ploiești), **Cezar Ardeleanu** (23 ani, înaintaș central la Metrom Brașov) și **Atilla Kun** (18 ani, extremă stîngă la Crișul Oradea).

— Care au fost criteriile care au stat la baza acestei selecții ?

— Stabilirea posibilităților, la jucătorii citați, s-a făcut prin mijloace pe cît de multiple pe atît de variate. Așa de pildă, s-au efectuat antrenamente cu caracter tehnic, jocuri-școală, jocuri de verificare. Apoi, toți jucătorii au fost supuși unor norme de control (de ordin fizic) și controlului medical, menit să stabilească gradul de sănătate și de adaptare la efort.

— Ce concluzii v-a prilejuit acest prim contact cu jucătorii de categorie inferioară ?

— Mai multe, firește, dar pe una dintre ele o socot esențială : în categoriile B și C activează numeroase elemente tinere cu reale posibilități de progres, care pot satisface necesitățile fotbalului nostru. Bineînțeles, cu condiția ca procesul de instruire să fie îndreptat în următoarele direcții : a) **dezvoltarea fizică generală,** insistîndu-se pe exerciții pentru trenul superior, care la majoritatea jucătorilor este deficitar ; b) **dezvoltarea capacității de adaptare la efort ;** c) **însușirea și perfecționarea tuturor elementelor de tehnică individuală,** întrucît s-a constatat faptul că jucătorii și-au însușit numai procedeul pentru care au manifestat predilecție ; d) **pregătirea fotbaliștilor în conditii de efort continuu și de joc,** adică în lupta directă cu adversarul ; e) **organizarea atentă a controalelor medicale în cadrul fiecărei echipe,** deoarece o serie de jucători prezintă afecțiuni acute sau cronice care împietează asupra unui randament superior.

— Astfel de acțiuni vor mai avea loc ?

— Acesta a fost doar un început. Pe viitor ne-am gîndit și am hotărît să organizăm două trialuri pe an : unul primăvara, celălalt toamna. Pe cei mai talentați dintre jucători îi vom include în lotul speranțelor (între 18—21 de ani) care, asemenea celui de tineret, va fi supus unui proces de pregătire (antrenamente și jocuri) bine organizat.

G. NICOLAESCU

Echipa I.C.F., alcătuită din Livia Grama (maestră), Mihaela Moldoveanu, Voinea Niculina, Mariana Jinga, Ioana Năstăsoiu (cat. I) și Jozefina Moldoveanu (cat. II) — cîștigătoare a Concursului republican de gimnastică artistică

Foto : V. Bageac

Grație și măiestrie

(Urmare din pag. 1)

Călăteanu) și Politehnica Buc. (antrenoare Gineta Stoienescu) au etalat o mare măiestrie, clasîndu-se pe primele locuri ale întrecerii ; ne-am bucurat, de asemenea, pentru multe talente prezente în concurs...

Despre alte fapte care ne-au bucurat și despre unele care nu ne-au bucurat cu alt prilej.

REZULTATE TEHNICE : **CAT. MAESTRE, individual compus :** 1—2. Ana Motet (Univ. Buc.) și Livia Grama (I.C.F.) 33,499 p, 3. Iulia Zaharia (I.C.F.) 33,233 p ; **CAT. I. : individual compus :** Victoria Vilcu (Univ. Buc.) 32,333 p, Mariana Jinga (I.C.F.) 32,066 p, Mihaela Moldoveanu (I.C.F.) 31,899 p ; **PE PROBE: Liber ales:** Victoria Vilcu 9,500 p, Valentina Blănaru (Polit. Buc.) 9,400 p, Niculina Voinea (I.C.F.) 9,400 ; **liber ales cu obiect impus :** Victoria Vilcu 9,500 p, Mariana Jinga 9,500, Mihaela Moldoveanu 9,366 p ; **impus fără obiect :** Victoria Vilcu 9,333 p, Mariana Pegulescu (Polit. Buc.) 9,300, Mariana Jinga 9,233 p ; **CAT. II : Individual compus:** Jozefina Moldoveanu (I.C.F.) 30,666 p, 2. Peri Davidshon (Sc. sp. 2 Buc.) 30,333 p, Elena Nicolae (Univ. Buc.) 30,233 p ; **PE APARATE : liber ales :** Elena Nicolae 9,500 p, Peri Davidshon 9,200 p, Jozefina Moldoveanu 9,200 p ; **impus cu coardă :** I. Moldoveanu 9,200 p, P. Davidshon 9,100 p, Camelia Stan 8,533 p ; **impus fără obiect :** I. Moldoveanu 9,266 p, E. Nicolae 9,233 p, P. Davidshon 9,033 p ; **pe echipe :** I.C.F. 160,662 p, Politehnica Buc. 155,430 p, Universitatea Buc. 151,597 p.

Campionatul juniorilor mici la hochei

Inițiată cu scopul de a asigura celor mai tineri jucători de hochei și o activitate competițională, întrecerea rezervată juniorilor mici a debutat săptămîna această cu cîteva jocuri interesante. Firește, nu avem intenția de a comenta fiecare partidă în parte, pentru că un joc de hochei între două echipe de copii nu are o desfășurare asemănătoare cu o întîlnire de seniori sau chiar de juniori.

Sînt totuși cîteva lucruri demne de reținut. Primul ar fi acela că deși au o acceptabilă tehnică în minuirea crosei și a patinajului (făcînd această apreciere ținem seama de vîrsta jucătorilor), totuși calitatea jocului prestat de cele 5 formații înscrise în competiție este încă inferioară. Și aceasta pentru că la majoritatea tinerilor hocheiști se observă lipsuri serioase în ceea ce privește calitățile fizice de bază în acest joc : forța și viteza. Și aici am ținut desigur seama de faptul că pe gheață evoluau echipe compuse din jucători de 12 pînă la 16 ani. Dar, chiar și la aceste vîrste se poate imprima partidelor un ritm mai viu, o accelerare a acțiunilor și o angajare fizică mai mare, în așa fel încît trecerea spre echipele de juniori mari sau spre cele de seniori să nu găsească acești hocheiști de perspectivă neadaptați. Pentru că, să nu uităm, hocheiul modern cere înainte de toate viteză și forță, fără de care astăzi nu se mai pot obține rezultate multumitoare pe plan intern și internațional.

Rezultatele obținute pînă în prezent au fost următoarele : Sc. sportivă nr. 2 — Olimpia 3—2 (1—0, 1—0, 1—2), Steaua — Sc. sportivă nr. 2 3—2 (0—0, 1—1, 2—1), Olimpia — Dinamo 3—2 (0—1, 1—1, 2—0).

CINE VOR FI NOII CAMPIONI?

(Urmare din pag. 1)

sale și la întrecerile masculine). Asupra acestor situații vom reveni.

În ceea ce privește întrecerile individuale, pînă acum nimic deosebit. Toată lumea așteaptă cu nerăbdare ziua finalelor — duminică — cînd două partide, dacă nu va interveni vreun fapt neprevăzut, M. Alexandru — E. Mihalca și R. Negulescu — D. Giurgiucă, trezesc cel mai mare interes. Dar să nu ne grăbim cu pronosticurile.

REZULTATE : **simplu femei, optimi :** Mihalca — M. Corodi 3—1, Ivan — Veiss 3—0, Sălăgeanu — Toma 3—1, Crișan — Fuiorea 3—0, Crejec — Demetrovici 3—0, Zaharia — Baraș 3—1, Lesai — Hariga 3—0, Alexandru — H. Corodi 3—0 ; **simplu bărbați, turul I :** Stelian — Podgoreanu 3—1, Ovanez — Cernescu 3—2 ; **turul II :** Negulescu — Gavriș 3—0, Sîndeanu — Sentivani 3—0, Giurgiucă — Covaci 3—0, Dumitriu — I. Antonescu 3—0, Șimandan — Hidveghi 3—2, Doboși — Ovanez 3—0 ; **dublu bărbați, semifinale :** Negulescu, Giurgiucă — Bodea, Sentivani 3—0, Sîndeanu, Covaci — Dumitriu, Luchian 3—2 ; **dublu femei, semifinale :** Alexandru, Mihalca — Crișan, M. Corodi 3—1, Lesai, Sălăgeanu — H. Corodi, Ivan 3—0

Constantin COMARNISCHI

LA PREDEAL

(Urmare din pag. 1)

de sănițe, o coborîre nu ridică prea multe probleme, hai să le zicem tehnice, în schimb, pentru schiori pretențiile sînt cu totul altele. Ce măsuri s-au luat pentru a li se răspunde ?

Asociația sportivă Predeal (președinte tov. Gh. Degeratu) *nu și-a înscris, în preocupările sale, o asemenea problemă.* „Noi nu avem cadre de tehnicieni care să se ocupe de instruirea sportivă a celor veniți la odihnă și lucrul acesta nici nu intră în atribuțiunile noastre. În ceea ce ne privește, ne-am ocupat de pîrtii și de materialele necesare diferitelor competiții (fanioane pentru porți, numere de concurs etc.). La Casa de cultură veți putea primi un răspuns mai concret pentru ceea ce vă interesează."

Așadar, următorul popas la Casa de cultură. Interlocutor ne-a fost tov. director Dumitru Lupașcu. „În preocupările noastre intră, desigur, și organizarea diferitelor activități sportive. În primul rînd, excursiile organizate aproape în fiecare zi la cabanele din jurul Predealului sau în alte centre din împrejurimi (Azuga, Sinaia, Cîmpina și Doftana, Brașov și Poiana, Sibiu etc.). Evident, pe dv. vă interesează însă excursiile pe... picioare, cele sportive. Pe avizierul din hol veți putea vedea acțiunile ce se vor desfășura în zilele următoare : Gîrbova, Susai, Clăbucet ș.a. Organizăm, de asemenea, turnee și simultane de șah, uneori și de tenis de masă. Activitatea la schi și săniuș nu intră, însă, în atribuțiunile noastre. Este drept, cu cîtiva ani în urmă, la Casa de cultură a existat un post de instructor sportiv, dar prin plecarea celui care-l ocupa și care nici nu-și îndeplinea sarcinile cum trebuie, postul a fost restructurat !"

Deci, nimeni nu se ocupă, în mod concret, de o problemă atît de importantă, mai ales în aceste luni de iarnă.

Ce este de făcut ? După părerea noastră, problema nu va putea fi rezolvată decît de un comandament, o comisie, un colectiv, cum se va numi, din care să facă parte reprezentanți ai Consiliului orășenesc Brașov pentru educație fizică și sport, ai asociației sportive, ai Casei de cultură, ai Sfatului popular orășenesc și ai O.N.T.-ului, filiala Predeal. Această comisie ar fi trebuit să elaboreze, din timp, un plan concret de acțiuni : prin O.N.T. să fie angajați doi, trei instructori de schi (ei pot fi, în același timp, și ghizi), și care să lucreze pe pîrtia de la Clăbucet sau de la Cioplea ; Casa de cultură, sau asociația sportivă, să aibă o magazie cu diferite materiale de sezon (echipamente, schiuri, săniuțe) pe care să le închirieze (așa cum se procedează acum cu biliardul). Spre sfîrșitul unei serii de odihnă (cca. 12 zile) să se organizeze concursuri de schi și săniuțe, dotate cu premii simbolice, întreceri care, sîntem convinși, vor ajunge să le concureze pe cele de dans sau de muzică ușoară, care cunosc acum un frumos succes.

Dar cîte alte lucruri nu s-ar mai putea face la Predeal, ca și în atîtea alte stațiuni montane. Trebuie însă, în orice caz, inițiativă, inițiativă și iarăși inițiativă. Familia sportului se va putea lărgi, atunci, cu noi și noi practicanți (nu ne gîndim, neapărat, la performanță), ca să nu mai vorbim de celelalte aspecte de ordin fiziologic, psihologic etc. al unei activități desfășurate în aerul curat al munților și, care, în cele din urmă, poate răspunde și unei chestiuni de natură pur... comercială ?

— Unde-ți faci concediul anul acesta ?

— Cum, unde ? La Predeal ! Am mai fost și în alți ani. Se mănîncă bine, vilele sînt foarte bune, e aer curat și acolo am învățat să schiez. Nu veniți și voi ?

Gîndiți-vă, tovarăși, la aceste cîteva aspecte ale aceleiași probleme. Credeți, cumva, că nu avem dreptate ?

P.S. Așteptăm, cu multă nerăbdare, să vedem un anunț, în ziar sau la televiziune : *„Vizitați Predealul ! Confort, odihnă, aer curat,* LECȚII DE SCHI PENTRU ÎNCEPĂTORI.“

OAMENI, FAPTE ȘI IDEI

„Al doilea val“ al fotbalului românesc

Costel Rădulescu — primul portar al echipei „Tricolor“. Arbitru internațional și manager al echipei României. O enciclopedie vie și un veritabil „Muzeu al sportului românesc“

COSTEL RĂDULESCU

Anii 1905—1906...

Un copil din clasele primare vede, pentru prima oară, cîțiva bărbați în cămăși sau în tricouri bălțate, cu pantaloni scurți, dar și lungi, cum aleargă și lovesc virtos cu piciorul o minge mai mare decît cea de oină — singura pe care o cunoscuse pînă atunci... Era pe locul viran de la începutul Șoselei Kiseleff, unde s-a clădit, apoi, Institutul Geologic. Dar, terenul fusese „afectat“ jocului de oină — sport național, introdus în școli. De aceea, „oinarii“ s-au supărat foc și au încercat să-i oprească pe neofiții balonului rotund să joace pe maidanul rezervat celor dintîi...

„A trebuit — își amintește copilul de atunci, astăzi violoniul și încă sprintenul septuagenar Costel Rădulescu — să intervină profesorii de gimnastică Velescu și Bădescu, promotorii jocului de oină, care au argumentat că pe lîngă mingea dirijată cu mîna, are dreptul la viață și „băsica rotundă“, lovită cu piciorul...

DE LA „MARATHON“ LA „TRICOLORUL“ DIN TEI

Mai mulți școlari din jurul pieții Matache Măcelaru, contaminați și ei de fotbal, pun bazele clubului Marathon. Frații Schmettau (Rudy, Valo și Robert), Costel Rădulescu, Ioniță Vasile, Huer etc. își aleg alt loc de joc, în fața postului de pompieri Bonaparte. Mingea era, de obicei, confecționată din cîrpe...

Mai tîrziu, le-a parvenit și cîte o minge rebutată de la „Olimpia“ sau de la „Colentina“, cu zeci de petice și mai totdeauna dezumflată. Dar, după „primul val“ al improvizării echipelor și al jocului la întîmplare, fotbalul bucureștean a intrat și el pe făgașul organizării: s-au creat cluburi cu statute, s-au amenajat terenuri, iar jucătorii au început să se specializeze pe posturi.

Elevul Rădulescu Constantin nu mai joacă „de toate“. Rămîne definitiv ca apărător al porții. Prin 1914, împreună cu alți colegi din Tei, el pune bazele clubului „Tricolorul“. Cu un asemenea organizator și goalkeeper Tricolorul intră în categoria a II-a, pentru ca în 1915 să cîștige campionatul.

La terminarea războiului (în toamna anului 1918), Tricolor intră în categoria I, alături de Venus, Colțea și Prahova. Portarul echipei apără, însă, acum, numai cu mîna stîngă, cea dreaptă fiind străpunsă de un glonte, în luptele de la Mărășești... (Și Costel Rădulescu, emoționat desface etu-ul decorației „Victoria ostășească“ decernată de Consiliul de Stat, cu prilejul semicentenarului epopeii din Valea Siretului).

...Întrucît echipele din Ardeal și Banat încă disputau un campionat separat, am început să luăm contacte „amicale“ din ce în ce mai des cu ele, pînă s-a realizat sudura completă a întregului fotbal românesc. Făceam cîte 48 de ore cu trenul pînă la Timișoara, în vagoane de clasa a III-a, fără geamuri, cu „hrana rece“ în traistă.

În anul 1919, s-a organizat la Vincennes, în Franța, o mare întrecere sportivă, la toate disciplinele, între echipele armatelor aliate. Noi am participat la atletism, fotbal, rugby, călărie, natație și box. (Un mare și minunat album, cu sute de imagini, atestă prezența sportivilor români la această memorabilă întîlnire). Echipa de fotbal avea în componența ei pe : Costel Rădulescu, Savu Mareș, Nae Secăreanu, Mity Niculescu, Rudy Schmettau, Tudor Florian, Ernest Hillard, Tane Săvulescu, Butu, Mețeanu, Dinicu, Georgescu, H. Roman, Alvirescu și Labiș.

PREDAREA ȘTAFETEI...

În anul 1923, Costel Rădulescu a cedat echipamentul de portar lui Dumitru Bacinski, care face parte din „al treilea val“ al fotbalului bucureștean. A îmbrăcat, în schimb, costumul de arbitru, pe care nu l-a părăsit decît în 1943. A arbitrat, timp de 20 de ani, 200 de meciuri interne, 100 internaționale (intercluburi) și 11 interțări. El a fost și manager al echipei naționale (a condus-o pînă la Montevideo, în primul campionat mondial), președinte al Comisiei de fotbal, fondator al F.R.F. în 1930.

...Și alte sute de fotografii cu echipele și evenimentele sportive dintre anii 1913—1943, ne trec prin fața ochilor, ca un film mut, de la „Cinemateca“... Treizeci de ani, reflectați în albume, în ecusoane în fanioane și în grămezile de insigne ale tuturor echipelor mari de pe glob.

Cît de bine le-ar sta acestor „piese rare“ în vitrinele și pe panourile unui viitor „Muzeu al sportului românesc !

Virgil ECONOMU

Știri • Știri • Știri • Știri

Ultima restanță : „U“ CRAIOVA — RAPID

Ultima partidă oficială a diviziei naționale A se dispută astăzi, la Craiova, între formațiile Universitatea din localitate și Rapid București. Partida este programată pe noul stadion și va începe la ora 13,30.

Iubitorii de fotbal din întreaga țară vor putea urmări la radio, repriza a doua a acestei dispute, care va fi transmisă în jurul orei 14.30, de crainicul reporter Sebastian Domozină.

Echipe în turneu

Itinerariul Farului

Astăzi, urmează să părăsească țara jucătorii clubului Farul, care pleacă într-un turneu peste hotare pe o perioadă mai îndelungată. Itinerariul constănțenilor este următorul : Liban, Siria, Kuweit și Turcia. Într-o convorbire telefonică avută ieri dimineață, secretarul clubului, Foti D. Foti, ne-a dat cîteva amănunte în legătură cu această deplasare care va dura pînă la 17 ianuarie.

În program sînt prevăzute 4 jocuri în Liban, 2 în Siria, 2 în Kuweit și 1 în Turcia. Va face deplasarea următorul lot de jucători : **Uțu, Șarpe, Georgescu, Tilvescu, Mareș, Dumbravă, Pleșa, Antonescu, Koszka, Manolache, Zamfir, Tufan, Iancu, Ologu, Unguroiu, Achim.** Echipa este însoțită de antrenorii V. MĂRDĂRĂSCU și P. COMĂNIȚĂ.

Astăzi, pe stadionul Dinamo

Spectatorii bucureșteni au ocazia să asiste astăzi, pe stadionul Dinamo din șos. Ștefan cel Mare, la un joc amical internațional. Este vorba de partida Dinamo Obor — Dynamo Berlin care va începe la ora 10,30.

Suspendări

La meciul Dinamo București — „U“ Cluj, jucătorii Dumitrache și Neșu au fost eliminați de pe teren pentru lovire reciprocă.

Comisia de disciplină a F.R.F. a hotărît sancționarea lor cu suspendare pe două etape.

Etapă plină în București

LA IAȘI, DERBIUL PENICILINA - DINAMO (f)

O atractivă etapă — din multe privințe — azi — în Divizia A la volei.

Program dens la București, unde, în sălile din șoseaua Ștefan cel Mare și din Giulești, vor putea fi văzute la lucru toate cele trei echipe masculine mai mari ale Capitalei : **Steaua, Dinamo și Rapid.** În fața adversarelor lor de astăzi — respectiv, **Petrolul Ploiești, Alumina Oradea** și **Celuloza Brăila** — ele au desigur, datorită indiscutabilei superiorități tehnico-tactice și avantajului de-a juca acasă — prima șansă. Materializarea acesteia o dorim... așa cum sîntem convinși că poate fi printr-un nezăgăzuit spirit de luptă al oaspeților, adică îngreuiată cît mai mult. Spre binele spectacolului, al valorii campionatului în general, dar în special spre beneficiul rodării în vederea apropiatelor confruntări din „C.C.E.“ ale formațiilor **Steaua** și **Dinamo.** Celelalte întîlniri masculine ale etapei a III-a din Divizia A : la Galați se anticipează, normal, o victorie ușoară a **Politehnicii** în dauna **Farului Constanța ; la Bacău,** una ceva mai puțin comodă a **Viitorului** asupra **I.C.F.-ului,** iar la **Baia Mare** — între **Minerul** și **Tractorul Brașov** — un meci deschis oricărui rezultat.

Derbiul săptămînii se desfășoară în grupa feminină a primei divizii și îl găzduiește orașul Iași, unde echipa locală **Penicilina** primește replica formației campioane, **Dinamo București.**

În restul programului feminin : **la București, C.P.B.—C.S.M. Sibiu,** un joc interesant mai ales prin ocazia oferită de a aprecia cum progresează tinerele sibience, și **Rapid—Medicina București,** un facil cîștig de cauză, după toate probabilitățile, al feroviarelor ; în fine, **la Constanța, Farul—Universitatea Craiova** și, **la Cluj, Universitatea—Drapelul roșu Sibiu,** două meciuri al căror echilibru este într-o oarecare măsură previzibil, avînd în vedere faptul că atît constănțencele cît și clujencele în etapele anterioare n-au arătat întreaga capacitate cerută. Poate o vor reuși acum, ceea ce ar fi desigur foarte bine. E un capitol la care surprizele de acest gen ne bucură și ne place oricînd să fim infirmați !

C. F.

După 30 de ani

Vineri 22 decembrie a.c., orele 11, la Institutul de cultură fizică va avea loc o întîlnire a absolvenților fostei Academii naționale de educație fizică (A.N.E.F.), promoția 1937. Toți cei ce au absolvit Academia în acest an sînt invitați la întîlnirea colegială.

Tragerea concursului excepțional Pronoexpres de azi

Tragerea concursului excepțional Pronoexpres de azi va avea loc în București, la ora 18, în sala clubului 7 Noiembrie din Calea Dudești Nr. 169.

Duplicatele buletinelor considerate cîștigătoare la acest concurs, trebuie depuse la oricare agenție Loto-Pronosport pînă în ziua de joi 21 decembrie 1967 la ora 13 în orașele de reședință regională iar în celelalte localități pînă miercuri 20 decembrie 1967 la ora 13.

Programul concursului Pronosport Nr. 51

(etapa din 24 decembrie 1967)

I. Catania — Modena (pronostic pauză)
II. Catania — Modena (pronostic final)
III. Lazio — Pisa (pronostic pauză)
IV. Lazio — Pisa (pronostic final)
V. Padova — Venezia (pronostic pauză)
VI. Padova — Venezia (pronostic final)
VII. Lecco — Foggia
VIII. Livorno — Novara
IX. Messina — Verona
X. Monza — Bari
XI. Perugia — Catanzaro
XII. Potenza — Genoa
XIII. Reggiana — Palermo.

La acest concurs, în afara premiilor obișnuite, în cadrul premiului excepțional de 75.000 lei se atribuie un autoturism Moskvici 408 cu patru faruri și radio și diferența în numerar.

UNDE MERGEM?

SPORT LA RADIO

COMPETIȚII INTERNAȚIONALE

HANDBAL. — Sala Floreasca, ora 19 : meciul amical România — R. F. a Germaniei.

CAMPIONATE REPUBLICANE

BASCHET. — Sala Floreasca, de la ora 8, meciurile Arhitectura — Pedagogic Bacău (f. B), I.C.F. — Universitatea Timișoara (m. A), Dinamo — Politehnica Iași (m. A), Rapid — Farul Constanța (m. A), Școlarul — Școala sportivă nr. 1 București (f. B).

RUGBY — Teren Ghencea, de la ora 10, Steaua — Politehnica Iași ; teren Parcul Copilului, de la ora 12, Grivița Roșie — Agronomia Cluj (meciuri în cadrul diviziei naționale A).

VOLEI. — Sala Dinamo, de la ora 8,30, meciurile Dinamo — Alumina Oradea (m. A), Steaua — Petrolul Ploiești (m. A), Medicina — Rapid București (f. A) ; sala Giulești, de la ora 9, meciurile Rapid — Celuloza Brăila (m. A) și C.P.B. — C.S.M. Sibiu (f. A).

ALTE COMPETIȚII

VOLEI. — Sala Dinamo, de la ora 8, Palatul Pionierilor — Școala sportivă nr. 1 ; sala Giulești, de la ora 8, Școala sportivă nr. 1 — Viitorul și Rapid — Școala sportivă nr. 2 (meciuri de juniori în cadrul „Cupei 30 Decembrie“).

ATLETISM. — Sala Viitorul, de la ora 9, „Cupa Viitorul“.

SCRIMĂ. — Sala Facultății de Drept, de la ora 8,30, etapa a II-a a „Cupei Capitalei“.

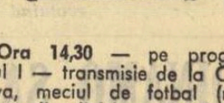

Ora 14,30 — pe programul I — transmisie de la Craiova, meciul de fotbal (restanță din divizia națională A) dintre Universitatea și Rapid București — repriza a II-a ;

Ora 19,45 — pe programul I — transmisie de la sala Floreasca, meciul de handbal România — R. F. a Germaniei — repriza a II-a.

...ȘI LA TELEVIZIUNE

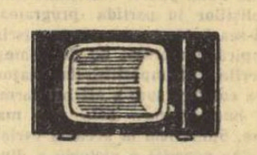

Ora 19 — Transmisie de la sala Floreasca, întîlnirea internațională amicală de handbal masculin dintre echipele României și R. F. a Germaniei ;

Ora 23,15 — Telesport. Din cuprins : reportaje filmate de la competiții de judo, volei și rugby ; rubrica de fotbal cu aspecte din întîlnirile : Anglia — U.R.S.S., Tottenham — Lyon („Cupa cupelor“) și Manchester City — Tottenham (campionatul englez) ; alte reportaje externe : concurs de alpinism la Ialta, turneul de tenis de la Londra și motocrosul de la Moscova.

Actualitatea internațională

CORESPONDENȚĂ SPECIALĂ PENTRU „SPORTUL"

VERA CEASLAVSKA NU ARE SECRETE

— declară antrenoarea ei, Iaroslava Matlochova

Vera Ceaslavska a fost desemnată cea mai bună sportivă cehoslovacă a anului 1967. Ea domină astfel lista elitei sportive din Cehoslovacia la fel cum domină de cîțiva ani marile concursuri internaționale. În felul acesta, Vera Ceaslavska, fenomen al gimnasticii, confirmă clasa sa internațională, fapt despre care vorbesc elogvent medaliile de aur cucerite la Jocurile Olimpice de la Tokio, la C.M. de la Dortmund, la C.E. de la Amsterdam.

Corespondența primită din Praga de la colaboratorul nostru Jan Sokol vrea să ne convingă că Vera nu este un fenomen, ci un om cu totul obișnuit. Cum se explică atunci marile ei performanțe? Citiți rîndurile de mai jos și veți vedea și dv.

Nimeni nu se îndoiește că la ora actuală cea mai bună gimnastă a lumii este Vera Ceaslavska. Spectatorii și specialiștii care au urmărit evoluția campioanei mondiale și olimpice sînt în unanimitate de acord că Vera este, într-adevăr, un fenomen al gimnasticii. Nota 10 obținută la bîrnă la „europenele" de la Amsterdam vorbește de la sine despre măiestria acestei sportive.

Care sînt secretele acestor succese, care este drumul pe care l-a parcurs această gimnastă, cine este antrenoarea ei — iată întrebări la care voi încerca să răspund în rîndurile de mai jos, la solicitarea cotidianului bucureștean „Sportul". Să răspund eu la toate aceste întrebări, este un fel de a spune, pentru că, de fapt, am considerat că omul cel mai indicat să vorbească despre Vera Ceaslavska este antrenoarea ei, Iaroslava Matlochova.

Dar, înainte de a intra în subiect, o scurtă prezentare a acestei eminente antrenoare nu este lipsită de interes. Iaroslava Matlochova, azi în vîrstă de 37 de ani, a fost o gimnastă talentată, cu perspective. Din păcate, ea a trebuit să abandoneze activitatea competițională la numai 21 de ani, din cauza unui accident. Din 1956, după ce și-a încheiat studiile superioare de educație fizică (cu specializare în gimnastică, firește), Iaroslava Matlochova a devenit una dintre antrenoarele principale ale lotului feminin cehoslovac.

Și iată acum ce spune Matlochova despre eleva ei, Vera Ceaslavska: „Vera a fost din copilărie un adevărat „fenomen". În 1945, cînd nu avea decît 3 ani, ea executa cu o deosebită măiestrie „sfoara" la sol. Există și mărturii în această direcție: o serie de fotografii care sînt și azi admirate de specialiști. Apoi, părinții ei au îndrumat-o spre patinajul artistic. Pe luciul gheții, micuța Vera arăta o dexteritate remarcabilă. Mulți antrenori de patinaj îi prevedeau o carieră strălucită în „baletul pe gheață". La 6 ani, paralel cu patinajul, Vera învață cu multă conștiinciozitate baletul, sub îndrumarea renumitei maestre Aubrechtova. Dacă Vera n-ar fi pășit în sala de balet și dacă maestra Aubrechtova n-ar fi recunoscut în mica ei elevă un autentic talent în gimnastica acrobatică, poate că numele Verei Ceaslavska ar fi rămas în domeniul patinajului artistic sau al baletului.

Și iat-o pe mica Vera într-una din sălile de gimnastică din Praga. De la primele exerciții, reține atenția antrenorilor prin grația și siguranța ei. Cunoscuta gimnastă Eva Bosakova, care o vede lucrînd, îi recomandă un antrenor priceput. Apoi, sub îndrumarea antrenorului Prorok, Vera se evidențiază de la concurs la concurs. În 1958, la C.M. de la Moscova, cînd Ceaslavska avea doar 16 ani, specialiștii și concurenții sînt uimiți de talentul ei. Din 1956, Vera Ceaslavska este eleva mea și performanțele obținute în această perioadă sînt bine cunoscute de iubitorii de sport din întreaga lume.

Există oare secrete în antrenamentele Verei Ceaslavska? Eu cred că nu sînt. După cum ați remarcat din cele relatate mai sus, Ceaslavska a avut din cea mai fragedă copilărie o pregătire sportivă multilaterală. Care ar fi, totuși, proporția dintre talentul, pe de o parte și puterea de muncă, pregătirea psihologică, pe de altă parte, ale acestei campioane? N-aș putea afirma că 20 la sută din succesele ei se datoresc talentului și 80 la sută, muncii. Dar nici o proporție inversă nu este reală. Cred că la Ceaslavska se poate vorbi, mai curînd, despre îmbinarea armonioasă între talent și conștiinciozitatea cu care ea învață un exercițiu. Este formula cea mai apropiată de realitate, care explică succesele multiplei campioane. Între mine și Vera există o colaborare perfectă. Nu avem vederi diferite despre pregătire, nu am văzut niciodată în munca ei o tendință spre chiul sau comoditate. Dimpotrivă, ea este un exemplu de conștiinciozitate și de putere de muncă. Cînd Vera învață un exercițiu ea se antrenează zilnic cel puțin 5 ore, iar cînd toate elementele și legările sînt însușite perfect, ea reduce durata antrenamentului la... 3 ore zilnic! Chiar înainte de marile concursuri, la cîteva zile înaintea startului, pe Vera o găsești zilnic, timp de cel puțin 2 ore, în sala de antrenament. Munca, conștiinciozitatea, dăruirea totală, renunțarea la unele distracții sînt trăsături caracteristice ale elevei mele. De altfel, problema aceasta este valabilă nu numai în gimnastică, ci și — în general — în toate ramurile de sport cînd marea performanță constituie primul obiectiv al unui sportiv fruntaș.

Cînd deții atîtea medalii este foarte ușor să surîzi obiectivului aparatului de fotografiat...

Și acum, despre un... „secret". Cu cîtva timp în urmă, Vera Ceaslavska avea o adevărată teamă de a lucra la bîrnă. Am sesizat această deficiență și am obligat-o să lucreze un anumit timp numai la bîrnă. Ei bine, după luni și luni de muncă asiduă, Vera s-a „împrietenit" cu aparatul și azi este imbatabilă la bîrnă. Este, poate, singurul „secret" al multiplei noastre campioane mondiale.

Eu nu sînt o adeptă a șablonizării antrenamentelor. Ceea ce îi recomand Verei Ceaslavska nu este potrivit unei alte gimnaste. Metoda de pregătire trebuie să aibă în vedere calitățile și defectele fiecărui individ în parte și în funcție de acestea să ne axăm recomandările. De exemplu, cu Krajcirova, de a cărei pregătire mă ocup, de asemenea, nu lucrez la fel ca și cu Vera Ceaslavska. Au temperamente diferite, calități care le deosebesc, iar antrenorul, în munca sa, trebuie să aibă întotdeauna în vedere acest lucru".

Jan SOKOL

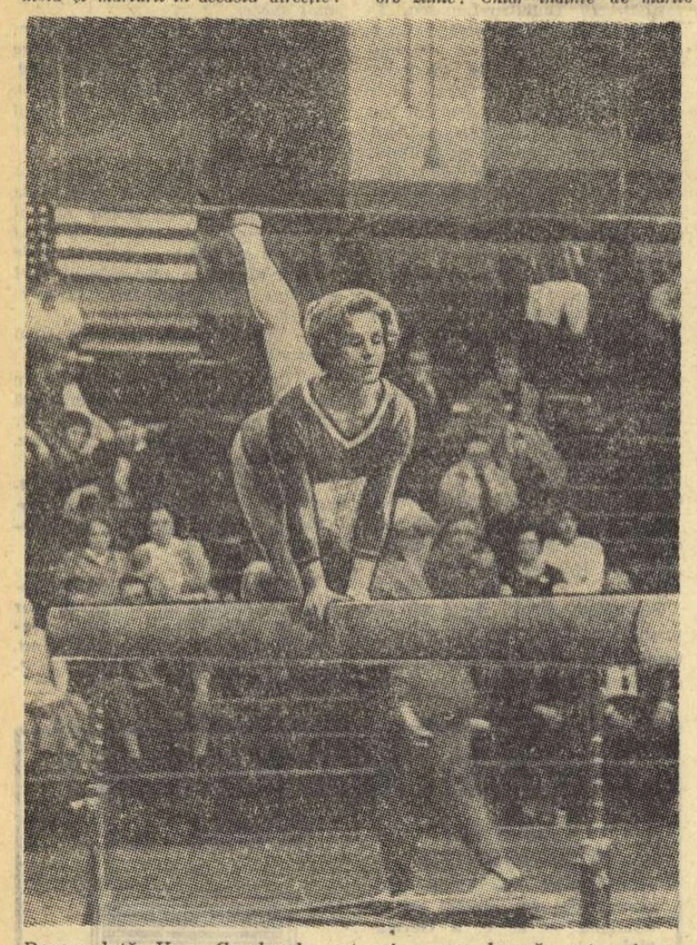

Deocamdată, Vera Ceaslavska este și o recordmană: este singura gimnastă din lume care a reușit să obțină la bîrnă nota 10. Iat-o evoluînd la aparatul ei forte

Ce ne spune statistica despre:

CEI MAI BUNI PORTARI DE FOTBAL DIN LUME

Este Lev Iașin „cel mai bun portar al tuturor timpurilor?" Sau acest titlu simbolic revine unuia din cei doi „bătrîni", Ricardo Zamora (Spania) și Frantisek Planicka (Cehoslovacia), care în perioada dintre anii 1920—1930 au încîntat cu evoluțiile lor atîția amatori ai sportului cu balonul rotund? Ca de obicei, răspunsul la aceste întrebări au fost chemați să-l dea statisticienii sportului. Iar statistica publicată privind pe cei mai buni portari din lume a scos la lumină o serie de concluzii extrem de interesante.

Astfel, „recordul mondial" absolut al meciurilor susținute în cadrul unei echipe naționale aparține brazilianului Gilmar dos Santos care, între anii 1953 și 1966, a apărat de 88 de ori buturile reprezentativei Braziliei. El este urmat de Gyula Grosics (Ungaria) cu 84 meciuri susținute în echipa națională, Lev Iașin (U.R.S.S.) — 78 meciuri internaționale, Planicka (Cehoslovacia) — 74 meciuri. Ricardo Zamora a îmbrăcat tricoul de internațional de numai 47 de ori, dar, după cum subliniază specialiștii, trebuie să se țină seama de faptul că el și-a desfășurat activitatea fotbalistică într-o perioadă relativ săracă în meciuri inter-țări. Zamora este însă unicul portar de fotbal care, alături de Iașin, a primit mai puțin de un gol de fiecare meci jucat.

Iată ce arată statisticile în legătură cu raportul dintre numărul meciurilor susținute și acela al golurilor primite. În fruntea listei se află Lev Iașin cu 78 meciuri internaționale, 72 goluri primite (0,92 goluri de fiecare meci). Urmează Zamora (Spania) — 47 (44)=0,93; Grosics (Ungaria) — 84 (89)=1,05; Gilmar (Brazilia) — 86 (96)=1,09; Soskic (Iugoslavia)—46 (56)=1,21; Turgay (Turcia) — 50 (61)=1,22; Combi (Italia) — 47 (64)=1,36; Schroiff (Cehoslovacia) — 39 (53)=1,36; Naidenov (Bulgaria 50 (70)=1.40; Beara (Iugoslavia) — 60 (85)=1,41; Planicka (Cehoslovacia) — 74 (125)=1,68.

Recordul lui Iașin, care a împlinit 38 de ani și a susținut, anul acesta, cel de al 500-lea meci din cariera sa, pare să fie greu de doborît. Activitatea lui fotbalistică de performanță a început la 2 iulie 1950, cînd a intrat în poarta echipei Dinamo Moscova în meciul cu Spartak Moscova în urma accidentării lui Homici, pe atunci cel mai bun portar de fotbal din U.R.S.S. Partida s-a terminat la egalitate: 1—1, dar în meciul următor, susținut de Dinamo Moscova cu Dinamo Tbilisi, moscoviții care conduceau cu 4—1 au fost scos, pe timp de trei ani, din prima echipă, dar nu s-a descurajat. A muncit extrem de mult la antrenamente, și-a îmbunătățit în permanență detenta, agilitatea, reflexele, pînă ce, prin propria lui muncă, a fost promovat din nou în poarta dinamoviștilor din Moscova, ajungînd să apere și buturile reprezentativei U.R.S.S. Pe lîngă cele 78 de meciuri susținute în echipa U.R.S.S., Iașin a fost chemat în mai multe rînduri în echipele F.I.F.A. și U.E.F.A.

LEV IAȘIN

„Cine mă socotește un om bătrîn se înșeală amarnic" — a declarat recent „leul" Iașin. *„Mă simt în cea mai bună formă și vreau să mai cîștig cu Dinamo Moscova cîteva titluri de campioni ai U.R.S.S.".*

O NOUĂ VICTORIE A PUGILIȘTILOR ROMÂNI

6-3, cu echipa Angliei

CONSTANȚA 16 (prin telefon, de la trimisul nostru). — În sala sporturilor a avut loc simbătă seara revanșa meciului de box dintre reprezentativele României și Angliei. Partidele s-au caracterizat prin dîrzenia deosebită cu care s-a luptat, dar ca spectacol reuniunea a lăsat de dorit.

Oaspeții s-au străduit din răsputeri să obțină victoria, dar succesul a fost din nou de partea pugiliștilor români, de data aceasta cu scorul de 6—3. Scorul ni se pare totuși exagerat, datorită și faptului că arbitrii i-au făcut cadou lui Deicu o victorie pe care n-o merita. Boxerul nostru, este drept, a dominat mai mult, dar acțiunile sale au fost confuze și atacurile sterile.

O foarte bună impresie a lăsat Gruiescu care a cîștigat mai clar decît o făcuse Ciucă la București. Chivăr și M. Constantinescu au evoluat foarte bine, acțiunile lor fiind deseori aplaudate cu căldură. Ambii s-au dovedit oameni de bază ai selecționatei noastre. Iliescu, în schimb, a dezamăgit profund prin comportarea sa. El s-a prezentat în ring insuficient pregătit, a lovit fără eficiență, recepționînd puternice lovituri scurte la față.

Dintre oaspeți o mențione specială i se cuvine semimijlociului de culoare Tottoh.

Iată rezultatele: Gruiescu b. p. Wenton, Dumitrașcu b. p. Taberner, Iliescu p. ab. II Cheshire, Deicu b. p. Waller, Majai b. p. Tottoh, Enciu b. p. Blake, Chivăr b. p. Maccann, M. Constantinescu b. p. Sandy, Alexe b. p. Wells.

R. CĂLĂRAȘANU

O NOUĂ „PERLĂ DIN MOZAMBIC"

În curînd celebrul jucător de fotbal Eusebio va juca alături de un compatriot al său. Este vorba de un nou talent din Mozambic, descoperit și achiziționat de clubul portughez Benfica Lisabona pentru suma de 800 000 escudos. Conform aprecierilor specialiștilor „noua perlă din Mozambic" — pe numele Abel — va atinge în curînd faima cunoscutului Eusebio. Cu această ocazie a luat sfîrșit și îndelungata dispută de culise dintre cluburile Benfica și Sporting Lisabona în jurul achiziționării lui Abel.

„SCANDALUL SCHINEGGER"

Nu credem că schiul alpin austriac are nevoie de prezentare. Mulți dintre așii acestui sport se numără printre prezumptivii medaliați ai Jocurilor Olimpice de la Grenoble. Dar, de cîteva zile însăși participarea la J.O. a unora dintre corifeii schiului alpin austriac stă sub semnul îndoielii. O îndoială neliniștitoare, să recunoaștem. „Bomba" a fost lansată de Fritz Opplicher, directorul sportiv al schioarelor austriece, iar schijele ei au rănit-o grav pe Erika Schinegger, care împarte aproape frățește cu Marielle Goitschel, cap de șir al „alpinelor" franceze, laurii primatului mondial pe pantele vertiginoase. În rîndul victimelor acestui proiectil sui-generis poate însă fi înglobat întregul schi austriac, ca să nu mai vorbim de marile firme de schiuri.

În fond, despre ce este vorba? Înaintea campionatelor de schi ale Tirolului, găzduite de pîrtiile de la Innsbruck, competiție care a constituit debutul sezonului olimpic în Austria (la care au fost prezenți și reprezentanți ai schiului din S.U.A.) s-a procedat la des uzitatul control de sex. A doua zi, unele ziare austriece, malițioase, au lansat titlul: „Poftiți, doamnele schiului austriac sînt, într-adevăr, doamne!" De fapt, însă (iar desfășurarea evenimentelor confirmă supoziția), acest examen superficial o viza doar pe Erika Schinegger. Pentru că — lovitură de teatru — Frantz Opplicher cere, și anunță public, un examen suplimentar al multiplei campioane. La care, incriminata, șocată, își manifestă revolta prin anunțarea hotărîrii sale de neclintit de a se retrage imediat din sport.

Insistența lui Opplicher de a se reproceda la examenul cromosomatic a distrus orice speranță și, se spune, îi va aduce lui însuși necazuri serioase, dintre care cel mai mic va fi aproape sigur demiterea, fără menajamente. Vă dați seama cam ce ar reprezenta o echipă de schi austriacă lipsită de Erika și de marele specialist de la poalele Tirolului în marea întrecere de la Grenoble.

Rănile pricinuite de „explozia" amintită n-au prea mari șanse de vindecare, pentru că Erika Schinegger și-a manifestat public tristețea, lesne de înțeles, cît și decizia ei fermă de a se retrage (între altele fie spus, la finele sezonului olimpic ea proiectase să se căsătorească). Și nu este exclus ca retragerea ei din sport să determine și pe alte schioare austriece să procedeze la fel. Ca să nu mai vorbim că incidentul a angrenat și marile firme ce produc schiuri de concurs, interesate direct în obținerea de medalii la marile competiții ale sezonului.

„Mexicul vrea ca viitoarele J.O. să fie un prilej de afirmare a dorinței de pace și înțelegere a tinerei generații"

— declară Arh. PEDRO RAMIREZ VASQUEZ, președintele Comitetului de organizare a J.O. din Mexic —

CIUDAD DE MEXICO 16 (Agerpres). — După o vizită de trei săptămîni în Europa și S.U.A., președintele Comitetului de organizare a Jocurilor Olimpice de vară, arhitectul Pedro Ramirez Vasquez, s-a înapoiat la Ciudad de Mexico. În cadrul unei conferințe de presă, el a evidențiat faptul că a XIX-a Olimpiadă de vară este întîmpinată cu mari pregătiri în toate țările europene. Majoritatea comitetelor olimpice arată un interes deosebit nu numai competițiilor sportive propriu zise, dar și programului cultural ce va acompania Jocurile din octombrie 1968. În acest sens, comitetul olimpic al R.F. a Germaniei intenționează să urmeze exemplul Mexicului în vederea celei de-a XX-a ediții a Jocurilor Olimpice de vară, ce va avea loc la München în anul 1972. R. Vasquez a declarat ziariștilor că „...Mexicul vrea ca viitoarele Jocuri Olimpice să fie un adevărat centru de întîlnire a tineretului lumii, un prilej de afirmare a dorinței de pace și înțelegere a tinerei generații".

Referindu-se la problema Republicii Sud-Africane, R. Vasquez a declarat că aceasta va fi studiată în luna februarie, cînd Comitetul olimpic internațional se va reuni la Grenoble. Cît despre poziția atleților de culoare din S.U.A., aceasta este o chestiune a cărei rezolvare revine în exclusivitate americanilor. Președintele Comitetului de organizare a J.O. din Mexic a spus că data cînd va fi aprinsă flacăra olimpică ce va fi transportată la Ciudad de Mexico nu a fost fixată încă definitiv, dar că schimbările survenite în Grecia nu vor afecta probabil participarea țării la Jocurile Olimpice de vară.

Ședința plenară a Consiliului Central al Asociațiilor și Organizațiilor Sportive din U.R.S.S.

MOSCOVA 16. — Cu prilejul ședinței plenare a Consiliului Central al asociațiilor și Organizațiilor Sportive din U.R.S.S., președintele acestei organizații, Iuri Mașin, a declarat că în U.R.S.S. există circa 200 000 de cluburi sportive cu un efectiv de 40—50 milioane de persoane. La dispoziția acestei mase de sportivi se află 2 500 de stadioane, cu tribune avînd o capacitate între 1 500 și 100 000 locuri, mii de terenuri, săli de gimnastică și bazine de înot.

În ce privește Jocurile Olimpice, Iuri Mașin a declarat că 180 de sportivi sovietici se pregătesc pentru Jocurile de iarnă de la Grenoble și 2 000 pentru cele de vară de la Ciudad de Mexico.

I. Mașin a subliniat că țelul principal al organizațiilor sportive din U.R.S.S. este acela de a transforma educația fizică și sportul într-un mijloc de întărire a sănătății oamenilor, popularizînd-o în asemenea măsură ca 40 la sută din muncitori, funcționari și țărani să devină practicanți ai sportului.

„Criteriul primei zăpezi"

PARIS 16 (Agerpres). — **Proba de slalom special din cadrul concursului internațional de schi de la Val d'Isère a revenit austriacului Karl Schranz, urmat de compatriotul său Alfred Matt, Billy Kidd (S.U.A.), J. P. Augert (Franța), Olle Rohlen (Suedia), Guy Perillat (Franța). Între primii 15 clasați nu figurează nici unul dintre concurenții români. În clasamentul combinatei alpine, avînd în frunte la egalitate pe Schranz, Augert și William, schiorul român Dan Cristea se află pe locul 28, iar Kurt Gohn pe locul 31.**

În foto: Karl Schranz (Austria)

DINAMO SAU PRO RECCO?

(Urmare din pag. 1)

cea mai puternică dispută în lumea jocului de polo.

Campioana Italiei, sosită la Cluj în cursul zilei de simbătă, pornește în această întîlnire cu un avantaj de două goluri, cumulat în partida disputată la Genova (5—3). Vor fi aceste două puncte suficiente bianco-celiștilor în partida programată astă-seară (de la ora 18) în piscina olimpică din orașul de pe Someș? Părerile sînt împărțite, dar majoritatea converg spre a atribui formației bucureștene cele mai mari șanse. Subscriem la această variantă, care necesită o victorie a dinamoviștilor la cel puțin trei goluri diferență. De ce?

„7"-le bucureștenilor va avea, de data aceasta, marele avantaj al terenului propriu, care, de cele mai multe ori, în jocul de polo (vezi și edițiile anterioare ale competiției), este decisiv. Puternic animată (mai mult ca sigur) de redutabila galerie clujeană, formația Dinamo va avea, în sfîrșit, prilejul să se revanșeze, nu numai pentru înfrîngerea suferită săptămîna trecută la Genova, dar și pentru întîmplarea (a cărei amintire nu-i este, de loc, plăcută), care i-a adus eliminarea din ediția trecută (în aceeași fază) a competiției. Campionii României sînt extrem de ambițioși și, sperăm, vor folosi cu multă tenacitate armele lor principale ce îi pot duce la victoria finală. Cu mult calm, cu o deplină dăruire, ei vor putea împlini speranțele numeroșilor susținători care — nu ne îndoim — regretă că nu-i pot încuraja în această dificilă dispută și așteaptă cu sufletul la gură rezultatul pe care-l vom transmite astă-seară din piscina clujeană.

Pînă la această oră, în disputa directă a celor două echipe, egalitatea este deplină: Dinamo a cîștigat cu 4—2 la București și 4—3 la Genova, iar Pro Recco cu 3—2 și 5—3, **ambele partide pe teren propriu. Iată și „actorii" care vor decide, sub conducerea arbitrului J. Brandy din Ungaria, rezultatul celei de-a 5-a partide:**

DINAMO: Ciszer (Frățilă) — Kroner, Zahan, Grințescu, Novac, Mărculescu, Blajec, Zamfirescu, Mihăilescu; PRO RECCO: Merello (Mortola) — Pizzo, Lavoratori, Guerrini, Lonzi, Cevasco, Ghibellini, Maraschi.

Ad. VASILIU

telex-radio-telefon

COMISIA EXECUTIVĂ A COMITETULUI INTERNAȚIONAL OLIMPIC se întrunește în aceste zile la Lausanne pentru a stabili ordinea de zi a sesiunii C.I.O., ce va avea loc cu începere de la 30 ianuarie 1968 la Grenoble. Se vor discuta, de asemenea, relațiile C.I.O. cu comitetele olimpice naționale, controlul medical la J.O. de iarnă și de vară, situația Republicii Sud-Africane, exclusă din C.I.O. pentru politica sa de apartheid.

■

ÎN CAMPIONATUL UNIONAL MASCULIN DE ȘAH (anul acesta turneul se desfășoară după sistemul elvețian) conduce tînărul debutant Algimantis Butnoris (candidat maestru din R.S.S. Lituaniană) cu 4 puncte din 5 posibile. El este urmat de Vasiukov, Polugaevski, Taimanov, Tal și Saharov. În runda a 5-a Butnoris a întrerupt cu avantaj la Jeliandinov.

■

BOXERUL ITALIAN FERNANDO ATZORI și-a păstrat titlul de campion european la categoria mușcă, învingînd prin k.o., în repriza a 14-a, pe șalangerul său, elvețianul Fritz Chervet. Mai lucid, superior în tehnică și precis în lovituri, fostul campion olimpic de la Tokio l-a dominat net pe elvețian, care, înaintea inevitabilului deznodămînt, mai fusese numărat de trei ori. Meciul s-a disputat la Berna, în prezența a 4 000 de spectatori.

■

CAMPIONUL MONDIAL PROFESIONIST DE BOX LA CATEGORIA MIJLOCIE, NEGRUL AMERICAN EMILLE GRIFFITH, l-a întîlnit pe italianul Remo Golfarini, în cadrul unei gale desfășurate la Roma. Confirmîndu-și clasa, Griffith l-a învins pe italian prin k.o. tehnic. La începutul reprizei a 6-a (meciul era prevăzut pentru 10 reprize), recepționînd un dur croșeu de stînga, dublat de dreapta, Golfarini a fost trimis la podea. La „nouă" el a încercat să reia lupta, dar era încă groggy și managerul italianului a preferat să arunce prosopul în semn de abandon.

■

ÎN TURNEUL CE-L ÎNTREPRINDE ÎN AFRICA, echipa sovietică de fotbal, Șahtior Donețk, a întrecut cu scorul de 1—0 (1—0) selecționata Republicii Ciad. Următorul meci al formației Șahtior va avea loc în Congo (Brazzaville).

■

PALATUL SPORTURILOR DIN MOSCOVA va găzdui între 19 și 22 decembrie un mare turneu preolimpic de box la care vor lua parte pugiliști fruntași din opt țări: Finlanda, R.D. Germană, Iugoslavia, Norvegia, Olanda, România, Ungaria și U.R.S.S. Din lotul sovietic fac parte printre alții „greul" Viktor Barannikov, cîștigător la săptămîna preolimpică de la Ciudad de Mexico, campionii Spartachiadei popoarelor: Vladimir Musalinov, Stasis Strumskis și Alexandr Semenov.

ÎNTRECERILE PENTRU CUPA U.R.S.S. LA GIMNASTICĂ desfășurată la Kuibișev, au luat sfîrșit cu victoria lui Valeri Kerdemelidi care a totalizat 111,45 puncte. Pe locul doi s-a situat Anatoli Kozeev 114,4 puncte.

■

ÎN CADRUL UNUI CONCURS DE SĂRITURI ÎN APĂ desfășurat la Praga, cu participarea sportivilor cehoslovaci și italieni, proba de săritură de la trambulină (3 m) bărbați a fost cîștigată de italianul Cagnotto, care a totalizat 442,80 puncte. Pe locurile următoare s-au clasat Dibiasi (Italia) — 416,25 puncte și Hejl (Cehoslovacia) — 350,50 puncte. La sărituri din turn (10 m), cea mai bine pregătită s-a dovedit a fi cehoslovaca Duckhkova clasată pe primul loc cu 281,90 puncte. Ea a fost urmată în clasament de compatrioata sa Bohunova cu 258,15 puncte și Rossi (Italia) cu 234,35 puncte.

Redacția și administrația: București, str. Vasile Conta nr. 16, telefon 11.10.05, Interurban 72 și 285. Telex: sportrom buc. 189. Tiparul: I. P. „Informația" str. Brezoianu 23—25.

40365

ANUL XXIII
Nr. 38 (5472)
LUNI
18 DECEMBRIE 1967
4 pagini 30 bani

PROLETARI DIN TOATE ȚĂRILE, UNIȚI-VĂ!

sportul

ZIAR AL CONSILIULUI NAȚIONAL PENTRU EDUCAȚIE FIZICĂ ȘI SPORT

DELEGAȚIA DE PARTID ȘI GUVERNAMENTALĂ A REPUBLICII SOCIALISTE ROMÂNIA S-A ÎNAPOIAT ÎN CAPITALĂ

Duminică dimineața s-a înapoiat în Capitală, venind de la Moscova, delegația de partid și guvernamentală a Republicii Socialiste România, care, la invitația C.C. al P.C.U.S. și a Consiliului de Miniștri al U.R.S.S., a făcut o vizită oficială de prietenie în Uniunea Sovietică.

Din delegație au făcut parte tovarășii Nicolae Ceaușescu, secretar general al C.C. al P.C.R., președintele Consiliului de Stat al Republicii Socialiste România, Ion Gheorghe Maurer, membru al Comitetului Executiv, al Prezidiului Permanent al C.C. al P.C.R., președintele Consiliului de Miniștri, Gheorghe Apostol, membru al Comitetului Executiv, al Prezidiului Permanent al C.C. al P.C.R., președintele Consiliului Central al Uniunii Generale a Sindicatelor, Alexandru Bîrlădeanu, membru al Comitetului Executiv, al Prezidiului Permanent al C.C. al P.C.R., vicepreședinte al Consiliului de Miniștri și președintele Consiliului Național al Cercetării Științifice, Chivu Stoica, membru al Comitetului Executiv, al Prezidiului Permanent, secretar al C.C. al P.C.R.

La sosire, în Gara Băneasa, delegația a fost întîmpinată de tovarășii : Alexandru Drăghici, Paul Niculescu-Mizil, Ilie Verdeț, Maxim Berghianu, Florian Dănălache, Constantin Drăgan, Janos Fazekas, Leonte Răutu, Vasile Vîlcu, Ștefan Voitec, de membri supleanți ai Comitetului Executiv și secretari ai C.C. al P.C.R., vicepreședinți ai Consiliului de Stat și ai Consiliului de Miniștri, membri ai C.C. al P.C.R., miniștri, conducători unor organizații obștești și instituții centrale.

Au fost, de asemenea, de față I. S. Ilin, însărcinat cu afaceri ad-interim al U.R.S.S. la București, și membri ai ambasadei sovietice.

Un grup de pionieri a oferit flori membrilor delegației.

(Agerpres)

Învingînd Pro Recco cu 9-6 (3-2, 2-1, 2-2, 2-1)

DINAMO BUCUREȘTI ÎN FINALA „C.C.E." LA POLO

● 14 lovituri de la 4 m !! ● Csiszer — eroul meciului

CLUJ, 17 (prin telefon, de la trimisul nostru).

Așadar, pentru prima oară o echipă de polo românească în finala „Cupei campionilor europeni" ! Cei 11 dinamoviști bucureșteni și-au ținut astfel promisiunile față de vajnicii lor suporteri, realizînd cea mai frumoasă performanță din istoria poloului românesc.

O victorie obținută cu destule emoții, dar care nu poate fi pusă la îndoială în nici un moment și pentru care campionii țării noastre au fost călduros aclamați de cei peste 1 000 de spectatori care au umplut la refuz tribunele cochetei piscine din Cluj.

Nici nu se scurseseră 30 de secunde de la primul fluier al arbitrului Brandy și spectatorii au salutat golul inaugural al partidei. Lavoratori n-a putut rezista manevrei tactice încercate de Grințescu în fața porții italiene, obligîndu-l pe conducătorul partidei să acorde, fără ezitare, o lovitură de la 4 m. Același **Grințescu** a șutat precis și: 1—0 pentru Dinamo. Ritmul de joc este îndrăcit și balonul circulă cu o mare repeziciune de la o poartă la alta. Oaspeții sînt adesea depășiți și obligați la intervenții neregulamentare pentru a putea stopa avalanșa atacurilor bucureștene. După 2 minute Dinamo conduce cu 2—0, în urma unei noi lovituri de la 4 m transformată de **Novac.**

Pro Recco nu renunță însă la luptă și ripostează viguros. Spiritele încep să se „încingă" în bazin dar arbitrul intervine cu autoritate și-i trimite pe Mărculescu și Ghibellini pe banca rezervelor, pentru tot restul partidei. Este rîndul oaspeților să li se acorde două penaltiuri. **Pizzo** îl ratează pe primul, dar nu greșește a doua oară: 2—1. După ce șuturile lui Popa și Grințescu lovesc bara, asistăm din nou la două aruncări de pedeapsă. Beneficiază de ele **Kroner** și **Pizzo,** care stabilesc scorul, după 5 minute, la 3—2.

Repriza a doua începe cu atacurile năvalnice ale campioanei noastre. Pizzo, căpitanul poloiștilor italieni, salvează în extremis la un șut al lui Zahan care-l depășise pe portarul Merello, dar imediat **Popa** reușește un excepțional „șurub" marcînd primul gol din acțiune al acestei partide: 4—2. Astfel, am egalat din nou avantajul de două goluri al oaspeților, dar numai pentru puțin timp deoarece Novac l-a „scăpat" pe **Cevasco** și... 4—3. De altfel, bucureștenii s-au dovedit destul de imprudenți în apărare permițînd biancoceleștilor să acționeze cu succes pe contraatac. **Kroner** mai transformă un penalti (5—3), Popa trage în bară un șut de la 12 m iar

Adrian VASILIU

(Continuare în pag. a 2-a)

Final de stagiune la fotbal

Ieri, la Craiova, Rapid a capotat din nou. În ultima partidă a turului campionatului diviziei A, Universitatea și-a adjudecat victoria cu 4—2. (Citiți în pagina a 3-a cronica meciului).

În urma acestui rezultat, Universitatea Craiova a urcat pe locul patru în clasament, iar Rapid a rămas, pînă la primăvară, pe locul nouă.

Iată și clasamentul turului :

1. Steaua	13	7	3	3	24—14	17
2. F.C. Argeș	13	7	3	3	19—10	17
3. Farul	13	6	3	4	19—12	15
4. Universitatea Cv.	13	7	1	5	19—15	15
5. Univ. Cluj	13	6	3	4	17—16	15
6. Dinamo Bacău	13	7	0	6	18—25	14
7. U.T.A.	13	6	1	6	12—11	13
8. A.S.A. Tg. Mureș	13	5	3	5	16—20	13
9. Rapid	13	5	2	6	16—17	12
10. Jiul	13	4	3	6	17—16	11
11. Petrolul	13	5	1	7	13—14	11
12. Dinamo Buc.	13	3	5	5	14—18	11
13. Progresul	13	2	5	6	12—19	9
14. Steagul roșu	13	3	3	7	8—17	9

În dubla întîlnire de popice cu juniorii din R. F. a Germaniei

Fetele au cîștigat — băieții au pierdut

Sîmbătă după-amiază, în orașul Virheim din R.F. a Germaniei reprezentativele de juniori ale României s-au întîlnit cu selecționatele similare ale țării gazdă. Reuniunea a fost urmărită de numeroși spectatori. Tinerii popicari români au obținut cele mai bune rezultate la fete pe echipe și individual și la individual la băieți. Junioarele noastre au constituit o formație omogenă și au cîștigat meciul la o diferență apreciabilă: **2 406 p.d. — 2 357 p.d.** La individual, Ana Marcu a reușit să doboare 425 de popice față de 410 p.d., cît a obținut prima jucătoare germană, Gertrude Schmidt. Rezultatele celorlalte componente ale echipei noastre : Ilse Schmidt 409 p.d., Ildico Jijic 403 p.d., Voichița Babuțiu 401 p.d., Edit Nagy 384 p.d., Ana Nyilaș 384 p.d.

Întrecerea băieților a fost cîștigată de gazde cu o diferență de numai 21 de puncte : **R.F.G. 4 927 p.d., România 4 906 p.d.** Din echipa noastră cel mai bine s-a comportat Gheorghe Silvestru care, cu 886 p.d., și-a surclasat adversarii. Din formația germană, pe primul loc s-a clasat W. Wagner cu 861 p.d. Iată și rezultatele celorlalți jucători români : D. Constantin 869 p.d., I. Tismănaru 805 p.d., A. Chirilă 783 p.d., I. Băiașu 782 p.d. și C. Constantinescu 781 p.d.

REPORTAJUL NOSTRU LA POIANA BRAȘOV

Week-end printre nămeți

POIANA BRAȘOV, 17 (prin telefon, de la trimisul nostru). *Cer iertare tuturor optimiștilor, dar prima impresie a celui plecat în week-end la Poiana Brașov este una de tristețe. La 16—17 decembrie, stațiunea montană, cea mai celebră stațiune de sporturi de iarnă din țara noastră, pare lipsită de viață, de animație. Nu mă refer la faptul că restaurantul „Poiana Ursului" sau „Capra Neagră" sînt închise pentru renovare ; la urma urmei, originala „Șură a dacilor" compensează aceste absențe în plin sezon alb. Mă refer mai curînd la lipsa vieții sportive, la lipsa furnicarului de schiuri și săniuțe care caracteriza altă dată Poiana Brașovului, de la prima ninsoare pînă la dezgheț.*

Natura — a cărei zgîrcenie o acuzau în ierni trecute a fost de astă dată darnică, înzestrînd din abundență stațiunea cu zăpadă. Potrivit prevederilor lui Nicolae Topor, anul acesta nu va fi nevoie să cărăm zăpada cu coșul pe pîrtii. Colegul meteorologului bucureștean, aflat la Cristianul Mare, ne-a comunicat datele zilei : stratul de zăpadă 60 cm, temperatura —11°. Ideal pentru schi, pentru săniuțe, pentru orice activitate sportivă hibernală. Să adăugăm propriile noastre constatări climatologice : simbătă — soare plin, senin mediteranean, lipsă totală de vînt ; duminică — vreme îmbrumată, prevestitoare de zăpadă, temperatură blîndă, favorizantă pentru mișcarea în aer liber. Și totuși... Deși neaua s-a așternut peste pajiști, peste cline și pante, de aproape o lună, lipsește tumultul care dădea cîndva viață stațiunii Nu se aud chemările voioase, entuziaste („hai să-l

Victor BANCIULESCU

(Continuare în pag. a 3-a)

Fotoreporterul Aurel Neagu a ținut să ne ofere — neapărat ! — cîteva imagini din Poiană. Și atunci... a organizat o plecare la schi (adunîndu-i pe cei cîțiva tineri veniți ieri cu gîndul să schieze) și un concurs de săniuțe. Fiindcă n-a avut premii pentru concurentele de la săniuș, le oferă această fotografie...

VICTORII INTERNAȚIONALE ROMÂNEȘTI LA HANDBAL ȘI HOCHEI

DUMINICĂ la Hilleroed s-a disputat meciul internațional feminin de handbal dintre reprezentativele României și Danemarcei. Handbalistele românce au obținut victoria cu scorul de 11—9 (6—3). Ana Stark a marcat 7 puncte. Din echipa gazdă s-a remarcat Anderson, autoarea a 3 puncte.

ECHIPELE de tineret ale R.D. Germane și României la hochei pe gheață au susținut simbătă seara la Dresda un meci amical. Hocheiștii români au jucat foarte bine, obținînd victoria cu scorul de 6—5 (0—0, 2—1, 4—4). De remarcat că hocheiștii români au condus cu 4—1, 5—2 și 6—2.

VOLEIBALISTELE DE LA RAPID — 2 VICTORII ÎN IUGOSLAVIA

Din turneul — fără dificultate — întreprins în Iugoslavia, la Subotica, voleibalistele de la RAPID BUCUREȘTI au revenit cu două victorii : 3—1 (11, 13, —13, 6) în fața selecționatei masculine (!) de tineret a orașului respectiv și 3—0 (4, 7, 9) în dauna formației feminine locale Spartac.

DUPĂ UN JOC FRUMOS

Echipa României de handbal a învins selecționata R.F. a Germaniei: 28-16 (14-9)

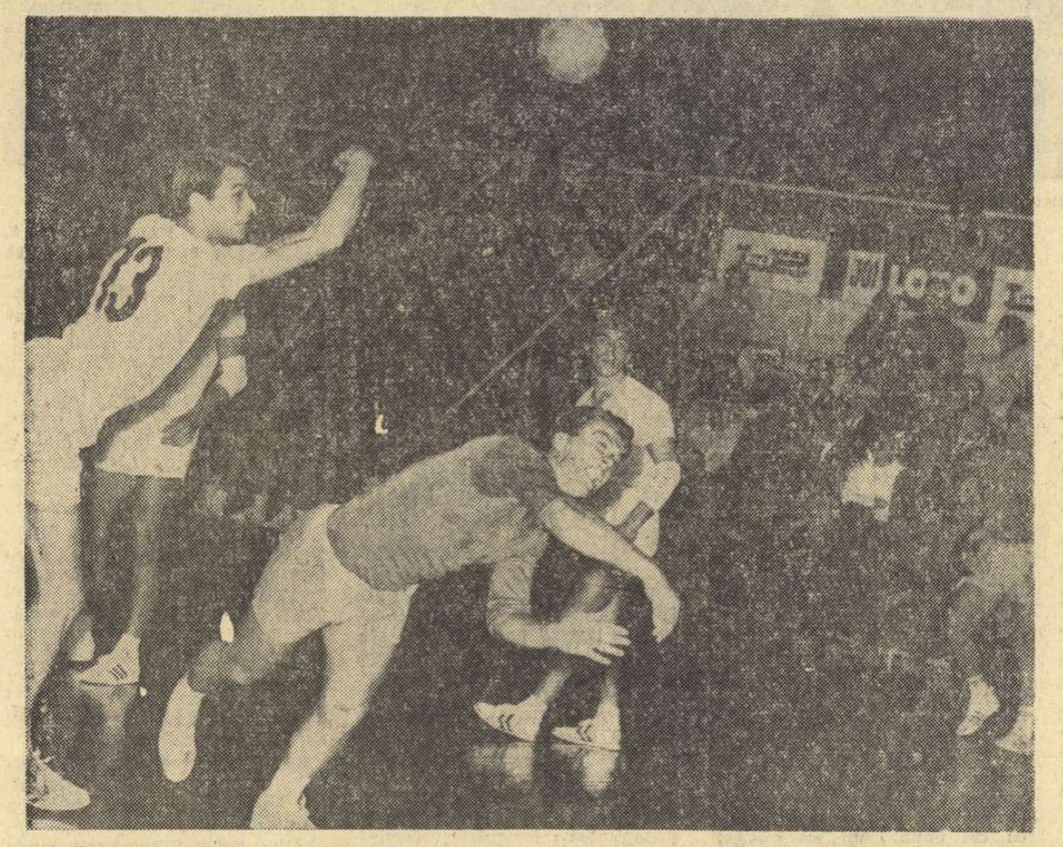

O fază caracteristică din meciul de handbal România — R. F. a Germaniei. Oțelea a pătruns la semicerc și Neuhaus (13) blochează șutul handbalistului român cu dificultate. Foto : N. Bageac

Handbaliștii noștri s-au ținut de cuvînt. Cu mai bine de 24 de ore înaintea partidei dintre selecționatele masculine de handbal ale României și R.F. a Germaniei, maestrul emerit al sportului *Cornel Oțelea,* căpitanul echipei române, spunea — vorbind în numele jucătorilor selecționați : *„Vrem să facem un joc frumos".* Și, într-adevăr întîlnirea de ieri seara din sala Floreasca a constituit unul din cele mai dinamice și mai curate jocuri din punct de vedere tehnic și tactic pe care le-am văzut în ultimii ani. Nu încape discuție că meritul principal în realizarea acestui spectacol de calitate revine reprezentanților țării noastre, care — în mod deosebit în prima repriză — s-au detașat net de adversarii lor, realizînd suite de atacuri bine concepute tactic și excelent finalizate din punct de vedere tehnic. A fost o adevărată încîntare să urmărești unele din acțiunile echipei române ! Combinațiile *Iacob — Oțelea — Popescu,* realizate chiar pe semicercul handbaliștilor germani, verva de șut a lui *Gruia* și *Nica* (mai bun ca niciodată !), vitalitatea lui *Costache II* în pătrunderile și blocajele efectuate au stîrnit justificate ropote de aplauze.

Nu-i mai puțin adevărat, însă, că și replica oaspeților noștri nu s-a situat mai prejos. Cu un atac extrem de mobil, în care pasele derutau prin rapiditatea lor și în care deplasările jucătorilor obligau selecționata noastră la eforturi deosebite, cu o apărare avansată, atentă și promptă în găsirea soluțiilor de anihilare a variatelor atacuri pe care le întreprindeau gazdele — handbaliștii germani și-au confirmat pe deplin bunul renume de care se bucură pe plan continental. Și poate că jocul bun al echipei germane i-ar fi adus în cele din urmă și satisfacția unui scor mai strîns, dacă forța de șut a acestei selecționate ar fi fost la înălțimea tuturor celorlalte calități dovedite ieri. Dar, aseară, în finalizarea acțiunilor de atac echipa oaspe se baza numai pe vechii internaționali *Lübking* și *Munck,* care, lipsiți de un gabarit corespunzător, nu puteau arunca la

Călin ANTONESCU

(Continuare în pag. a 3-a)

„CUPA MEMORIALĂ ȘTEFAN SZABO" LA ȘAH

TG. MUREȘ, 17 (prin telefon). Timp de trei zile, în sălile Casei de cultură a sindicatelor, s-au desfășurat rundele celei de-a 11-a ediții a **„Cupei memoriale Ștefan Szabo"** la șah. Și-au disputat întîietatea 40 de șahiști și șahiste din patru regiuni ale țării. Pe primul loc s-a situat reprezentativa regiunii Mureș-A. M., cu 19 p., urmată de Cluj 17 p, Crișana 15 p și Maramureș 9 p. Maestrul sportului Emil Ungureanu (Mureș A. M.) a cîștigat toate partidele.

I. PĂUȘ
coresp. principal

Cronici și comentarii de la campionatele de volei, baschet, rugby și tenis de masă în paginile 2–3.

FELICITĂRI CAMPIONILOR...

Duminică seară, în așteptarea telefoanelor ! Se vor confirma pronosticurile lui **Eraldo Pizzo** despre finalul duelului Dinamo — Pro Recco din bazinul clujean ? Cum se va încheia întîlnirea pe care și-au dat-o, în fața semicercului de la Floreasca, „7"-le lui **Cornel Oțelea** și cel al tunarului **Lübking ?**

Capetele de afiș ale programului sportiv duminical sînt însă pe larg comentate în cuprinsul ziarului de cronicarii noștri, așa că nu mai insistăm.

Ce ne-a mai oferit acest sfîrșit de săptămînă ? Obișnuit, multe meciuri de volei — campionatul cîștigă teren și... spectatori. O etapă de nefirească acalmie, la baschet. Și o restanță, i-am spune craioveană, la fotbal, urmărită la rece, absolut fără nici o emoție, în fața aparatelor de radio de jucătorii de la Steaua, instalați pe primul loc în clasamentul de toamnă. La schi — numai pregătiri. La hochei — nici atît ! (bineînțeles pentru competițiile interne).

Ca în fiecare duminică, corespondenții noștri ne-au mai transmis cîteva „amicale", vești de la unele concursuri locale și impresii de pe patinoare. Am spune, totuși, prea puțină activitate acum, în miez de decembrie

Dar, ieri a mai fost ceva. La Brașov s-a jucat tenis de masă, la București — rugby. Asociem, cu intenție, cele două competiții. Pentru că ele au marcat finalul în două campionate naționale și acesta este, desigur, un eveniment care reține atenția, care impune.

Mai întîi despre campionii paletei. Disputa pentru titlurile individuale, cu toată miza ei, cu emoțiile fiecărui pas spre titlu, n-a făcut deloc uitat valul surprizelor din întrecerea echipelor feminine. Neașteptatele performere, **Eleonora Mihalca, Magdalena Lesai, Iudit Crejec** și **Lidia Sălăgeanu** se vor întoarce acasă — pentru prima oară în istoria Aradului — purtînd tricourile de campioane ale țării. Este, într-un fel, replica provinciei pe care o salutăm și o dorim — cît mai viguroasă — în toate sporturile.

Și acum despre XV-le grivițean, din nou încununat cu laurii victoriei într-un campionat pe care, de fapt, îl cucerise de mai multe săptămîni ! Grivița Roșie a ținut însă și ieri la cartea sa de vizită : 11—3 cu Agronomia Cluj. Aceasta dă, parcă, un plus de satisfacție și onorează mai mult tricourile cîștigate în mod oficial — de **Demian, Rusu, Irimescu, Wusec** și ceilalți elevi ai lui **Viorel Moraru,** veritabil profesor al frumosului, dar atît de complicatului joc cu balonul oval.

Tuturor campionilor naționali desemnați ieri, rugbyști, jucătoare și jucători de tenis de masă — **felicitările noastre.**

Dan GÂRLEȘTEANU

Jean Claude Killy — pe primul loc la Val d'Isere

Jean Claude Killy a ținut ca încă de la primele concursuri ale sezonului să-și înscrie numele pe tabela învingătorilor marilor întreceri. Iată-l în centrul imaginii, împreună cu elvețienii Schinder (stînga) și Kaelin, la încheierea probei de slalom uriaș de la Val d'Isere. Alte amănunte în rubrica noastră „TELEX, RADIO, TELEFON" din pag. a IV-a. Telefoto : UPI-Agerpres

ÎN DIVIZIA A, LA BĂIEŢI,

RAPID ÎNVINSĂ LA BUCUREŞTI DE FARUL CONSTANŢA !

Rapid Bucureşti — Farul Constanţa 67—72 (40—34). Felicitări, baschetbaliştilor de la Farul care, deşi lipsiţi de aportul pivotului Popovici, dar cu un Răducanu în mare vervă, au reuşit o muncită şi pe deplin meritată victorie. Evoluţia scorului a alternat pînă în minutul 36, cînd, acţionînd mai organizat şi fructificînd 7 din cele 8 aruncări libere de care au beneficiat, constănţenii şi-au asigurat succesul. Farul a utilizat cu curaj şi trei juniori : Dumitru, Martinescu şi Spînu. Fără a scădea din meritele învingătorilor, trebuie să arătăm, însă, că Rapid a evoluat sub nivelul posibilităţilor jucătorilor care alcătuiesc echipa. Acţiunile dezlînate în atac, apărarea formală, greşelile în alcătuirea formaţiei, toate acestea au dus la insuccesul rapidiştilor. Cele 139 de puncte ale partidei au fost înscrise de : Cr. Popescu 8, Ivan 7, Tursugian 8, Predulea 12, Popovici 7, Czell 14, Olteanu 4, Farcaş 2, Stănescu 5 pentru Rapid, respectiv Răducanu 11, Gavrizescu 2, Cindea 15, Leonte 16, Cîncu 17, Dumitru 6, Martinescu 3, Spînu 2.

I.C.F. — Universitatea Timişoara 95—66 (40—28). Frumoasele combinaţii sub panoul advers (Spiridon, Nicolau, Măluşel) şi apărarea presing, le-au dat posibilitate studenţilor bucureşteni să se distanţeze din prima repriză. Atenţi la interceptii (în special Nedef şi Irimie), ei au surprins deseori pe picior greşit apărarea adversă. Timişorenii au dovedit din nou, din păcate, că socotesc meciurile în deplasare pierdute dinainte. De ce oare ? Nu-şi mai amintesc că în urmă cu cîţiva ani culegeau aplauze la „scenă deschisă" pentru spectaculoasele lor evoluţii în Capitală ? Au înscris : Tarău 18, Scorţescu 4, Măluşel 20, Nedef 13, Spiridon 14, Antonescu 4, Nicolau 2, Vasilescu 2, Podvarcu 10, Irimie 8 pentru I.C.F., respectiv Puşcaşu 13, Ionescu 17, Ivanici 13, Calos 5, Chirluţă 4, Spătaru 2, Erdely 3, Lenart 2, Popan 2, Petru 5. **(RODICA VIŞAN).**

Dinamo Bucureşti — Politehnica Iaşi 109—51 (52—27) ! Net superiori atît în atac cît şi în apărare, bucureştenii au acumulat numeroase puncte încă din prima parte a întrecerii. La reluare, antrenorul Dan Niculescu a folosit mai mulţi jucătorii de rezervă, care au interceptat deseori şi au dezlănţuit contraatacuri, fructificate cu regularitate. Ieşenii au confirmat „reputaţia" de jucători duri, obstrucţionişti, dar nu au confirmat victoria de săptămîna trecută asupra I.C.F.-ului. Modul în care au evoluat ieri, la Floreasca, pune sub semnul întrebării rezultatul partidei de săptămîna trecută, asupra căreia există, de altfel, şi o contestaţie depusă de I.C.F. pentru neregularităţi la masa oficialilor. Au înscris : Albu 8, Roşu 5, Viciu 14, Cernea 14, Andreescu 14, Cimpeanu 10, Giurgiu 6, Novac 10, Dragomirescu 18, Visner 10 pentru Dinamo, respectiv Voroneanu 17, Chioreanu 3, Dan Scripcaru 7, Doru Scripcaru 3, Mahailiuc 21. **(R. V.).**

Universitatea Cluj — Politehnica Bucureşti 73—66 (30—30). Un joc viu disputat, cu numeroase faze spectaculoase realizate de ambele echipe. Întrecerea a fost extrem de echilibrată în prima repriză, dar în cea de-a doua clujenii au acţionat cu mai multă hotărire şi au condus în permanenţă, uneori chiar la diferenţă de 10 puncte. Au înscris : Ruhring 18, Vizi 28, Bogdan 6, Geomoleanu 3, Ronai 11, Stăvaru 4, Prie 3 pentru Universitatea, respectiv Popa 12, Jekely 22, Purcăreanu 14, Molin 2, Dudescu 2, Haneş 13, Săuca 1. **(N. TODORAN** — coresp.).

Marcat de adversar, Visner (Dinamo) caută un partener pentru a-i pasa. Fază din meciul Dinamo — Politehnica Iaşi

Foto : V. Bageac

Comerţul Tg. Mureş — Politehnica Galaţi 77—59 (29—27). Mureşenii au cîştigat această partidă graţie jocului bun prestat în repriza secundă, în care au accelerat ritmul şi au realizat atacuri concretizate prompt. În primele 20 de minute, mureşenii au fost stînjeniţi de presingul gălăţenilor. Cei mai buni : Tedula de la Comerţul şi Chivulescu de la Politehnica. **(C. ALBU** — coresp.).

Crişul Oradea — Steaua 62—66 (31—34). Formaţia locală a ţinut „în şah" pe campioni, care au cîştigat în final datorită greşelilor jucătorilor orădeni. Evoluţia scorului, lupta strînsă dusă din primul pînă în ultimul minut de joc au creat un mare interes în rîndul spectatorilor. De menţionat că pînă în minutul 18 scorul a fost favorabil gazdelor (27—26), după care bucureştenii au luat conducerea, s-au distanţat, dar în final diferenţa de puncte a fost din nou mică. Notăm, că la sfîrşit, unii spectatori, certaţi cu disciplina, au adresat cuvinte jignitoare arbitrilor, care au fost protejaţi, însă, de organizatori. Cei mai buni : Bencze, Hoffmann, Mazilu, Hupoiu de la Crişul, Novacek, Barău, Nosievici, Gheorghe de la Steaua. **(ILIE GHIŞA** — coresp. principal).

GRIVIŢA ROŞIE din nou campioană naţională

Virtuali campioni înainte cu cîteva etape de sfîrşitul întrecerilor din divizia A, rugbyştii griviţeni au „semnat" oficial de primirea „certificatelor" de fruntaşi şi în acest an. Al 10-lea titlu cîştigat de ei !

Adresăm felicitări tuturor jucătorilor şi antrenorului *Viorel Moraru*, pentru seriozitatea de care au dat dovadă în pregătire şi pentru ataşamentul faţă de culorile clubului.

Ultimele jocuri, restanţe, s-au disputat la Bucureşti şi Constanţa, în condiţii atmosferice specifice sporturilor de iarnă. Griviţa Roşie şi-a încheiat „recitalul" oficial pe acest an în compania studenţilor clujeni, obţinînd o victorie meritată cu scorul de 11—3 (3—3). Autorii punctelor : Ţibuleac — două lovituri de pedeapsă şi o transformare — şi Marinescu o încercare, pentru Griviţa, şi Cordoş, din lovitură de pedeapsă, pentru Agronomia Cluj. O menţiune pentru jocul curajos al clujenilor, care în prima repriză s-au ridicat la o valoare egală celei a învingătorilor. A arbitrat *Sergiu Dragomirescu*. *(GH. RANGU).*

Pe terenul Ghencea, *Steaua* a obţinut o victorie muncită în compania studenţilor ieşeni, la un scor strîns : 6—3, prin punctele înscrise de *Durbac* din două lovituri de pedeapsă pentru *Steaua* şi *Rozenberg*, tot din lovitură de pedeapsă, pentru *Politehnica Iaşi*. Studenţii au ratat o lovitură de pedeapsă prin *Crişan*. A arbitrat foarte bine *T. Witing*. *(C. Vălceanu*, corespondent).

La Constanţa, jocul *Farul — Dinamo* s-a disputat la un nivel tehnic bun, cu multe faze spectaculoase, pentru care ambele formaţii au merite egale. Scorul de 0—0 reflectă situaţia de pe teren. A arbitrat foarte bine *Ştefan Constantin*. *(Gh. Popa*-corespondent).

CLASAMENT FINAL

1. Griviţa Roşie	22	20	1	1	338— 71	63
2. Dinamo	22	17	1	4	296— 94	56
3. Steaua	22	16	1	5	280— 97	55
4. Farul	22	10	2	9	149—120	45
5. Politeh. Iaşi	22	9	2	10	123— 89	43
6. Rulmentul Bîrlad	22	9	2	11	169—185	42
7. Şt. Petroşani	22	8	3	11	96—143	41
8. Agron. Cluj	22	8	3	11	75—138	41
9. Progresul Buc.	22	7	3	12	130—191	39
10. Gloria Buc.	22	6	4	12	123—313	36
11. Rapid Buc.	22	3	5	14	87—219	33
12. Precizia Săcele	22	2	5	15	59—373	31

Au retrogradat în Divizia B Rapid Bucureşti şi Precizia Săcele, iar în locul lor au promovat Universitatea Timişoara şi Constructorul Bucureşti.

PE ADRESA ZIARULUI...

Tovarăşe redactor-şef

Profit de sosirea echipei mele, Politehnica Iaşi, la Bucureşti în vederea jocului cu Steaua, pentru a vă adresa cîteva rînduri în legătură cu meciul dintre formaţia în rîndurile căreia mi-am desfăşurat întreaga carieră sportivă şi Griviţa Roşie, întîlnire disputată în această toamnă pe stadionul din Iaşi. Am lăsat special ca timpul să se aştearnă peste evenimentul la care mă refer, pentru că nu doream ca cele ce vă scriu să apară drept o justificare a unor fapte pe care eu cel dintîi le reprob.

După cum v-a informat corespondentul dv. din Iaşi, tov. D. Diaconescu, la acest joc s-au petrecut unele fapte mai puţin obişnuite pe un teren de rugby. Publicul local, pe care eu îl respect pentru felul în care a ştiut să ne sprijine în cei 15 ani de activitate a secţiei noastre de rugby, şi-a ieşit atunci puţin din calmul şi obiectivitatea ce-i sînt caracteristice. (Poate că la această a contribuit şi componenţa sa, întîlnirea de rugby a avut loc după cea de fotbal şi în tribune au rămas mulţi dintre obişnuiţii suporteri ai sportului cu balonul rotund, deopotrivă amatori şi de licoarea lui Bachus din care dulcele nostru Iaşi nu duce, slavă domnului (!), lipsă). De asemenea, arbitrul bucureştean Dorel Dumitrescu a generat multe nemulţumiri prin felul în care a condus, astfel că din toate cauzele arătate, atmosfera a fost foarte încărcată spre sfîrşitul meciului.

Personal, am acordat o mare atenţie acestei partide, deoarece ea era foarte importantă pentru echipa al cărei antrenor sînt, dar şi pentru faptul că în rîndurile formaţiei bucureştene figurau numeroşi componenţi ai lotului naţional selecţionaţi pentru întîlnirea cu Franţa şi faţă de care aveam o responsabilitate aparte, aceştia fiindu-mi ani de zile şi colegi de echipă naţională. Iată ce m-a determinat să intru ca rezervă pe teren pentru a fi mai aproape de camarazii mei de echipă, pentru a-i influenţa să practice un joc sportiv şi să-şi păstreze calmul în eventualele situaţii mai încordate. La sfîrşitul meciului, cînd publicul a năvălit spre teren eu am considerat de datoria mea să încerc să-l apăr pe arbitru pe care, pur şi simplu, l-am luat în braţe scoţîndu-l din teren, fapt ce m-a expus şi pe mine la lovituri din partea unor huligani ajunşi în public. Din această cauză nu am participat la sfîrşitul de la finalul partidei şi iată, probabil, de ce corespondentul dv. aflat la distanţă de locul în care se petreceau toate aceste fapte a considerat cu totul altfel lucrurile decît au fost ele în realitate.

Regret sincer cele întîmplate, dar iubesc prea mult adevărul pentru a nu vi-l aduce la cunoştinţă rugîndu-vă, în caz că veţi considera de cuviinţă, să-i faceţi public pentru cei iubitori ai rugbyului să afle că echipele din toată ţara vor fi totdeauna bine primite la Iaşi, unde rugbyul are mulţi adepţi şi că jucătorii echipei noastre vor fi primii care să-i pună la adăpost de orice surprize neplăcute.

Sînt prea vechi în sport şi am avut, pe de altă parte, prea multe satisfacţii din partea acestui minunat joc pentru ca tocmai acum, spre sfîrşitul carierei mele din teren şi la începutul celei de cadru universitar să nu reuşesc să discern ce este îngăduit şi ce nu pe un stadion.

Cu salutări tovărăşeşti,

GH. DROBOTĂ

maestru al sportului,
asistent universitar la Institutul Agronomic Iaşi

Maria Alexandru şi Radu Negulescu campioni ai ţării

BRAŞOV, 17 (prin telefon, de la trimisul nostru). — Campionatele naţionale individuale de tenis de masă au devenit mai interesante abia la ultimele întîlniri. Lupta directă pentru cucerirea celor cinci titluri republicane nu a adus însă nici o surpriză, actualii deţinători fiind jucătoarele şi jucătorii cei mai autorizaţi. Deci să vi-i prezentăm : **Maria Alexandru** (Progresul Bucureşti) la simplu femei, **Radu Negulescu** (C.S.M. Cluj) la simplu bărbaţi, **Maria Alexandru şi Eleonora Mihalca** (Progresul Buc — Voinţa Arad) la dublu femei, **Radu Negulescu şi Dorin Giurgiucă** (C.S.M. Cluj) la dublu bărbaţi, **Maria Alexandru şi Dorin Giurgiucă** la dublu mixt.

Dacă în lupta pentru atingerea vîrfului piramidei nu au fost înregistrate rezultate neaşteptate, în schimb, pe celelalte trepte, sînt de consemnat cîteva surprize. De pildă, Doina Zaharia (Progresul Bucureşti) a eliminat-o pe Iudit Crejec (Voinţa Arad) în sferturi de finală cu 3—2, dar ea ar fi avut dreptul şi la o victorie mai uşoară, dacă ne gîndim că a beneficiat de patru meciboluri în setul al IV-lea (fiind egalată şi întrecută în acest set de o adversară foarte norocoasă). Înregistrăm cu plăcere acest succes al tinerei sportive a Progresului, o fată sîrguincioasă şi modestă.

Un rezultat puţin scontat — mai ales ţinînd seama şi de evoluţia scorului — s-a obţinut în una din semifinalele probei de dublu mixt. Perechea Magdalena Lesai—Tiberiu Covaci (Voinţa Arad) a dispus cu 3—2 de foştii campioni balcanici (ediţia a III-a, Braşov, 1966), Carmen Crişan — Radu Negulescu. Deşi învinşii au condus cu 10—2 în setul decisiv ei nu au putut să obţină victoria, din cauza replicii dîrze a adversarilor din faţă.

În rest, se cuvine a fi menţionată comportarea reprezentanţilor clubului Progresul Bucureşti — singurii reprezentanţi ai Capitalei care au ţinut pasul cu jucătorii din provincie. Bunăoară M. Alexandru, învingătoare în trei probe, Virgil Sindeanu, Doina Zaharia şi Carmen Crişan, ajunşi toţi în semifinale.

Dintre cele cinci partide finale, doar două au ţinut trează atenţia publicului. E vorba de întîlnirile M. Alexandru—E. Mihalca şi R. Negulescu—D. Giurgiucă. Prima a fost interesantă prin lupta care s-a dat ca şi prin evoluţia scorului. Nivelul tehnic a lăsat însă de dorit, ambele jucătoare comiţînd numeroase greşeli.

Cu totul altă fizionomie a avut finala masculină, antrenantă, spectaculoasă. Din nou, D. Giurgiucă nu a putut termina învingător, confirmînd tradiţia (nu a cîştigat niciodată titlul de campion al României la simplu). Nici nu ar fi fost echitabil. R. Negulescu (cucereşte pentru a şasea oară titlul de simplu), în mare vervă, atacînd din toate părţile, şi-a dominat copios adversarul, aflat mereu în apărare.

REZULTATE : simplu femei, sferturi : Alexandru — Lesai 3—0, Mihalca — Ivan 3—0, Crişan—Sălăgeanu 3—0, Zaharia—Crejec 3—2 ; **semifinale :** Alexandru—Zaharia 3—0 (15, 16, 13), Mihalca—Crişan 3—2 (—17, —19, 15, 17, 16), **finala :** Alexandru—Mihalca 3—1 (—13, 13, 17, 17). În setul III Mihalca a condus cu 4—0, 6—2, 14—9, dar M. Alexandru a recuperat şi a avut avantaj 16—13 şi 17—16, cînd s-a aplicat regula activizării ; **simplu bărbaţi, optimi :** Negulescu—Dumitriu 3—0, Şimandan—Suciu 3—1, Ancel—Cărmăzan 3—0, Sindeanu—Lazăr 3—0, Luchian—Doboşi 3—0, Giurgiucă—Panait 3—0, Tothfaluşi—Simin 3—1, Bodea—Antal 3—1 ; **sferturi :** Giurgiucă — Luchian 3—0, Negulescu—Tothfaluşi 3—0, Şimandan—Ancel 3—0, Sindeanu—Bodea 3—2 ; **semifinale :** Negulescu—Şimandan 3—0 (7, 7, 13), Giurgiucă—Sindeanu 3—0 (11, 14, 17) ; **finala :** Negulescu—Giurgiucă 3—2 (—16, 17, —17, 15, 15) ; **dublu femei, finala :** Alexandru, Mihalca—Lesai, Sălăgeanu 3—0 (12, 13, 15) ; **dublu bărbaţi, finala :** Negulescu, Giurgiucă—Sindeanu, Covaci 3—0 (15, 15, 16) ; **dublu mixt, semifinale :** Alexandru, Giurgiucă—Mihalca, Simin 3—0, Lesai, Covaci—Crişan, Negulescu 3—2, **finala :** Alexandru, Giurgiucă—Lesai, Covaci 3—0 (17, 8, 11).

Constantin COMARNISCHI

DINAMO BUCUREŞTI ÎN FINALA „C. C. E."

(Urmare din pag. 1)

portarul italian reţine în ultima instanţă o lovitură periculoasă expediată de Blajec. S-au scurs 10 minute şi tabela de marcaj indică : 5—3. Aşadar, deplină egalitate. Adevăratul meci începe abia acum.

Oaspeţii folosesc zona pentru a tempera ofensiva dinamoviştilor. Aceştia sesizează însă punctul slab al adversarilor (Maraschi) şi joacă continuu omul marcat de poloistul italian. Tactica le reuşeşte şi Dinamo beneficiază de o nouă aruncare de la 4 m cu care **Grinţescu** aduce, pentru prima oară, avantajul necesar calificării. Italienii forţează continuu şi nu pierd nici un prilej ca să se înfiltreze în găurile apărării dinamoviste. **Lavoratori** înscrie din apropiere (6—4) dar, în secundele următoare, sîtul imparabil al lui **Zamfirescu**, trimis dintr-un unghi imposibil, îl obligă pe Merelio să scoată din nou mingea din plasă. Din nou delir în tribune. Şi din nou... contră cu efect : o lovitură de pedeapsă acordată lui **Pizzo**. Scorul a devenit astfel 7—5.

Au trecut trei reprize şi egalitatea în golaveraj general persistă.

Ultimele cinci minute ale meciului. Publicul urmăreşte cu încordare lupta dramatică din bazin. La această situaţie, de loc plăcută pentru noi, antrenorul Korcek a avut inspiraţia — salvatoare — de a-l înlocui pe Frăţilă cu Ciszer care avea să dovedească mai mult calm şi cîteva reflexe senzaţionale. După ce **Novac** a urcat scorul la 8—5, **Ciszer** a scos de-a dreptul miraculos un „4 m" executat de Pizzo. Temperatura este în continuă creştere în piscină, jucătorii celor două formaţii stăpînindu-şi cu greu nervii. Arbitrul trimite pe tuşă, definitiv, o altă pereche (Pizzo-Grinţescu) şi în acest moment oaspeţii au fost nevoiţi să opereze o schimbare inedită. Merello a ieşit din poartă preluînd cascheta căpitanului echipei, locul său fiind luat de Mortola. Dinamo atacă cu toate forţele şi adversarul este pur şi simplu k.o., mai ales după ce Ciszer a mai scos un 4 m (!) tras de Guerrini. Pînă la sfîrşit **Zahan** şi **Lavoratori** au mai beneficiat de cîte o lovitură de pedeapsă, stabilind scorul final la 9—6. Un gol mai mult la bilanţul general, care a adus calificarea dinamoviştilor bucureşteni pentru cea de a V-a finală a celei mai importante competiţii de polo continentale.

Arbitrul **Jenö Brandy** (Ungaria), foarte autoritar. Au jucat :

DINAMO BUCUREŞTI : Frăţilă (CISZER)-KRONER, Zahan, GRINŢESCU, Mărculescu, NOVAC, POPA, ZAMFIRESCU, Blajec, Mihăilescu.

PRO RECCO : Merello (Mortola) — PIZZO, LAVORATORI, GUERRINI, Cevasco, Lonzi, Ghibellini, Maraschi.

Rulmentul Bîrlad—Minior Pernik 11-6 (5-0)

BÎRLAD 17 (prin telefon). — În ciuda timpului foarte friguros, peste 1 000 de iubitori ai rugbyului au ţinut să asiste, duminică, la întîlnirea internaţională dintre formaţiile Rulmentul Bîrlad şi Minior Pernik, contînd ca revanşă a meciului disputat la începutul acestei luni în Bulgaria şi cîştigat de sportivii noştri. Această a doua confruntare rugbystică a revenit din nou bîrlădenilor, cu scorul de 11—6 (5—0). Au marcat : Marica (2 încercări în min. 5 şi 43, prima transformată de Duţă) şi Manea (încercare în min. 75) pentru Rulmentul, respectiv Slavev (min. 73) şi Milev (min. 78) — tot încercări. A condus bine S. Arhire (Bîrlad).

S. ELIADE-coresp. principal

Dinamovistele învingătoare detaşat la Iaşi!

IN REST — ETAPĂ A GAZDELOR

Ieri, în etapa a III-a a diviziei A, diferenţa de valoare dintre echipele oponente şi-a spus integral cuvîntul, într-un caz (derbiul feminin de la Iaşi) anulînd şi avantajul terenului, care în 10 din 11 partide jucate a biruit. Rezultate normale, valoare tehnică şi spectaculară — din păcate — nesatisfăcătoare...

FEMININ

IAŞI, 17 (prin telefon, de la trimisul nostru). — PENICILINA IAŞI — DINAMO BUCUREŞTI 0—3 (—4, —14, —3). Campioanele n-au prea avut de furcă, totuşi, în meciul lor cu **Penicilina**. Aceasta, lipsită de aportul trăgătoarei principale **Zabara** (bolnavă) şi cu o formaţie derutată de atacul în forţă şi blocajul ermetic opus de bucureştence, a cedat uşor în primul set. În partea a doua lupta se echilibrează, atît ca urmare a revenirii ieşencelor, cît şi prin relaxarea dinamovistelor. Gazdele conduc pînă la 4, unde sînt egalate, apoi scorul evoluează astfel : 4—7, 5—7, 5—9, 10—9, 10—10, 10—11, 11—11, 12—11, 12—12, 13—12, 13—13, 14—13, 14—14, 14—16. În setul ultim, oaspetele luptă cu întreg potenţialul, se apără ferm şi atacă variat, cîştigînd astfel clar, în faţa unei echipe care şi-a pierdut complet busola. S-au evidenţiat : întreaga echipă a învingătoarelor, **Căunei** şi **Chiriţescu** de la învinse. Au arbitrat corect **V. Chioreanu** (Cluj) şi **V. Dimitriu** (Bacău).

I. DUMITRESCU

RAPID BUCUREŞTI — MEDICINA BUCUREŞTI 3—0 (9, 1, 10). **Rapid** le-a întrecut în primul set după destule emoţii pe studente care, abordînd înimos partida, n-au putut fi egalate decît greu la 7. În continuare, luîndu-şi în serios adversarele, feroviarele n-au mai avut probleme decît atunci cînd singure şi le-au provocat, prin cele cîteva momente de relaxare mai mare din setul ultim. S-au detaşat : **Chezan, Rebac, Tudora** şi **Florescu** de la Rapid. **Zaharescu** şi **Klein** de la Medicina. Meciul a fost foarte bine condus de cuplul **M. Bolintineanu — N. Ionescu.** (— C. F. —).

C. P. BUCUREŞTI — C.S.M. SIBIU 3—2 (13, —13, —10, 11, 1). Meciul a plăcut nu atît prin calitatea jocului, cît prin desele răsturnări de situaţii survenite pe parcurs. Sibiencele nu s-au lăsat impresionate de faptul că se aflau în deplasare şi au acţionat cu calm şi hotărîre, singură pripeala din ultima parte a seturilor 1 şi 4 privindu-le de victorie. De altfel, oaspetele ni s-au părut mai bune în atac (unde au excelat **Popa, Schuun** şi **Vasiu**) şi la blocaj. Învingătoarele au făcut totuşi faţă impetuozităţii oaspetelor, printr-un atent joc de apărare şi, purtate de galerie, au cîştigat — e adevărat, cu greutate —, două seturi. Cel de al cincilea le-a găsit mult mai proaspete pe tipografe, care au învins clar în final, profitînd de inexplicabila derută din rîndul sibiencelor. De la C.P.B. s-au remarcat **Enculescu, Vlădeanu** şi **Ionescu**. Au arbitrat bine **M. Nicolau** şi **D. Medianu.**

A. BREBEANU

UNIVERSITATEA CLUJ — DRAPELUL ROŞU SIBIU 3—2 (9, 13, —13, —12, 6). Prima victorie în acest campionat a clujencelor. Cele mai bune de pe teren : **Doina** şi **Minodora Meseşan**, de la Universitatea. (T. NICOLAE-coresp.).

FARUL CONSTANŢA — UNIVERSITATEA CRAIOVA 3—1 (8, —16, 7, 13). Joc plăcut doar prin evoluţia scorului. Voleibaliste remarcate : **Goloşie** şi **Hubalek** de la Farul, **Bunescu** şi **Marinescu** de la Universitatea. **(E. DUMITRESCU-coresp.).**

Blocajul dinamoviştilor bucureşteni (Corbeanu-Smerecinschi) făcut „mat" de Neumann (Alumina Oradea).

MASCULIN

DINAMO BUCUREŞTI — ALUMINA ORADEA 3—0 (9 8, 14), la capătul a 70 de minute de joc. Rezultat normal, ilustrînd diferenţa reală de valoare şi de experienţă dintre componenţii celor două echipe. Dar, victorie lipsită de strălucire a dinamoviştilor, aceştia, printr-o comportare mult inferioară nivelului pretins (şovăieli în linia a doua, blocaje insuficient sincronizate, hîrtiieli în atac) explicînd dificultatea 3—2-ului lor de duminica trecută de la Ploieşti. Oaspeţii, care au condus în partea secundă a meciului cu 2—0, 2—1, 3—1, 3—2 şi 4—2, iar în ultima parte cu 1—0, 2—1, 8—1, 9—3 şi 10—8, au lăsat în genere o mai bună impresie decît învingătorii, în special în ceea ce priveşte activitatea la blocaj. Cu preluări mai prompte iniţial şi apoi cu un surplus de curaj şi de concentrare a atenţiei în execuţia paselor cînd conduceau, desigur că orădenii s-ar fi întors acasă cu cel puţin un set cîştigat. S-au remarcat : **Smerecinschi, Derzei** şi **Cozonici** de la cîştigători, **Oros, Neumann** şi **Starinschi** de la **Alumina**. Ajutat corect de **C. Armăşescu, N. Ursulescu** a arbitrat cu numeroase scăpări, îngăduind îndeobşte — uneori în momente cheie — lovirea defectuoasă a mingii (duble, tinute) de către gazde.

STEAUA BUCUREŞTI — PETROLUL PLOIEŞTI 3—0 (2, 3, 9) în 45'. Succes obţinut... la pas de către stelişti, cărora ploieştenii, deşi ieri cu efectivul complet, le-au dat o foarte slabă replică, acţionînd cu încetinitorul (sau de loc) la dublaj, iar în ofensivă... mingînd mingea. Jucători evidenţiaţi : **Iorga, Porosnicu** (Steaua) şi, într-o oarecare măsură, **Bobeică** (Petrolul). Bun arbitrajul : **I. Armeanu — M. Albu.**

C. FAUR

RAPID BUCUREŞTI—CELULOZA BRĂILA 3—0 (7, 3, 12). După cum au început jocul, brăilenii păreau decişi să servească o serioasă ripostă rapidiştilor. Totul n-a fost însă decît un foc de paie, care s-a stins repede, timid, reimprospătat doar în finalul meciului. Feroviarii au acţionat cu atacuri puternice, care au pus de fiecare dată în inferioritate apărarea oaspeţilor. Pe de altă parte, anihilînd cu promptitudine încercările ofensive ale adversarilor lor, rapidiştii şi-au adjudecat cu destulă uşurinţă victoria în toate seturile. Cei mai eficace de la gazde — **Costinescu, Drăgan, Cătălin** şi **Penciulescu.** Un arbitraj bun : **M. Zelinski — N. Beciu. (—A.B.—).**

VIITORUL BACĂU—I. C. F. BUCUREŞTI 3—1 (12, —3, 8, 9). După 10 minute — 12—2 pentru băcăuani. Apoi — căderea lor total nejustificată, din cauza căreia cît pe ce să piardă setul prim. Speculînd dezorganizarea localnicilor, studenţii insistă şi cîştigă uşor setul 2, după care însă, Vitorul, luptînd susţinut, îşi revine, preia iniţiativa şi învinge pînă la urmă meritat. **(I. IANCU**-coresp. principal).

POLITEHNICA GALAŢI— FARUL CONSTANŢA 3—0 (4, 6, 14). Conform aşteptărilor, studenţii au învins, şi însă lesne, o formaţie modestă, net inferioară lor. Scorul strîns din setul 3 se explică exclusiv prin relaxarea gălăţenilor. S-au evidenţiat : **Kramer, Udişteanu, Ozum** şi **Păcuraru** de la Politehnica şi numai **Vasiliu** de la Farul. **(V. ŞTEFĂNESCU** şi **GH. ARSENIE**-corespondenţi).

MINERUL B. MARE—TRACTORUL BRAŞOV 3—1 (13, —12, 12, 14). Victorie muncită, după un meci de luptă, de nivel tehnic mediocru : oaspeţii au greşit multe servicii, iar gazdele — multe preluări. Autorii succesului echipei Minerul — **Solomon, Cosma,** Covaci şi Vaida. De la Tractorul au jucat remarcabil **Gh. Dumitru** şi **Bărbuţă. (T. TOHĂTAN**-coresp. principal).

fotbal

„U" CRAIOVA — RAPID 4–2 (1–1)

CRAIOVA, 17 (prin telefon, de la trimisul nostru). — La Craiova, ca în toată țara, a fost frig. Zăpada de pe teren a fost curățată, dar gazonul s-a prezentat tare și alunecos. Condiții improprii deci, în care fotbalul de calitate nu se poate realiza decît cu o condiție : să posezi o tehnică individuală desăvîrșită.

Au mai fost și alți factori care au influențat factura jocului : Rapidul, obosit și mai ales uzat moral, după meciul cu Juventus, n-a mai părut echipa de altă dată. Cît privește pe Universitatea, întreruperea a incomodat-o în pregătire, lipsa jocurilor spunîndu-și cuvîntul, în special la capitolul omogenității. În aceste condiții, jocul Universitatea Craiova — Rapid n-a mulțumit pe cei 15 000 de spectatori, prezenți în tribunele înzăpezite de pe Stadionul Central. S-a luptat mult, s-a alergat, jocul pe alocuri avînd un ritm susținut. În plus, să nu uităm că s-au marcat șase goluri, ceea ce nu s-a întîmplat în multe meciuri ale acestui tur.

Ce nu a plăcut ? Universitatea a atacat uneori orbește, schimbarea de direcție a jocului făcîndu-se la mari intervale. Credem că ar fi trebuit jucat mai mult Sfîrlogea (mai ales în repriza întîi). La Rapid, linia de mijlocași a fost inexistentă. Ca întotdeauna, Ionescu a rămas izolat, iar apărarea a jucat foarte mult distructiv. Mai adăugăm lipsa de stăpînire a multora dintre jucători. Între aceste formații există o rivalitate sportivă. Dar, de aici, pînă la scene ce nu au nici o legătură cu fotbalul e o mare distanță. Năsturescu, Dinu, Dan, Strîmbeanu și Sfîrlogea au dat frîu liber nervilor. Dinu și Strîmbeanu trebuiau chiar eliminați pentru loviri. Dacă am fi numărat faulturile, obstrucțiile, momentele de tîrguială, aproape că n-am fi putut ține o evidență. Dar și arbitrul are partea sa de vină.

Gazdele au dominat foarte mult în acest joc. Șaizeci-șaptezeci de minute inițiativa le-a aparținut (în prima repriză, rapidiștii s-au apropiat de 5—6 ori de careul lui Plică și doar de două ori au șutat la poartă). Șuturile pe poartă ale gazdelor nu au fost însă periculoase, excepție făcînd doar cele expediate de M. Popescu (min. 15) și Oblemenco (min. 33).

Scorul l-a deschis Rapid. În min. 28 Năsturescu depășește doi adversari și, din unghi, șutează (destul de slab) pe jos. Plică a ieșit greșit, a mai și alunecat și iată golul. Egalarea a survenit în min. 36. Sfîrlogea dintr-o poziție ce ni s-a părut frizînd ofsaidul țîșnește. Dan îl atacă, dar îl împinge cu pieptul, Sfîrlogea cade și... 11 m, transformat de „tunarul" Oblemenco. După ce în min. 53, Ivan, Oblemenco și M. Popescu ratează, pe rînd, o bună situație de a marca, gazdele iau conducerea. Bițlan, din lovitură liberă de la 18 m, șutează la rădăcina barei, Oblemenco urmărește și înscrie în poarta goală (Răducanu, care atinsese mingea cu vîrful degetelor, era la pămînt). 5—10 minute meciul e mai atractiv, dar cînd să consemnăm acest lucru, încep iar faulturile. În această perioadă, gazdele trec prin momente de derută, pentru că pe neașteptate survine din nou egalarea. Ionescu înșiră pe drum vreo trei adversari, șutează, mingea deviază la Jamaischi și de la 10 metri... gol.

Finalul meciului le găsește pe gazde dezlănțuite. Apărarea Rapidului se descurcă din ce în ce mai greu și, în min. 79 și 85, Sfîrlogea decide soarta meciului înscriind două goluri lui Răducanu.

A arbitrat Al. Alexe — Rîmnicu Vîlcea ★★★ (pentru unele decizii confuze și lipsă de autoritate), ajutat de N. Lazăr (Petroșeni) și M. Oștaficiuc (Deva).

UNIVERSITATEA : *Plică 6* (min. 79 *Oprea*) — *Mihăilescu 6, Bițlan 8, Marin Marcel 7* (min. 70 *Ivan*), *Dellu 7 — Strîmbeanu 6, Ivan 8* (min. 70 *Deselnicu*) — *Nițâ 7, M. Popescu 6, Oblemenco 8, Sfîrlogea 8.*

RAPID : *Răducanu 5 — Ștefan 6, Motroc 7, Dan 6, Greavu 6 — Dinu 4, Jamaischi 5 — Năsturescu 6, Dumitriu 5, Ionescu 7, Codreanu 5.*

C. ALEXE

P.S. — 1. Ne-a surprins întîlnirea la stadion cu arbitrul Al. Alexe. Știam că acest joc urma să fie condus de Al. Toth. Poate Colegiul Central de arbitri ne va spune de ce a făcut această schimbare.

2. La ieșirea de pe teren, un grup de spectatori (nu ar trebui să-i numim așa) au aruncat în rapidiști cu bulgări de zăpadă.

3. Pe marginea terenului, foarte mulți spectatori. Cu ziariștii în schimb, unii oameni de ordine sînt foarte severi.

4. Autorul acestor rînduri nu e rudă cu arbitrul, cum au încercat anumite persoane să răspîndească zvonul. Simplă potrivire de nume.

C. A.

La aeroportul Băneasa

Ieri după-amiază, de la aeroportul Băneasa, echipa Farul Constanța a plecat într-un lung turneu în Liban, Siria, Kuweit și Turcia. Printre cei care se deplasează se află Iancu, Manolache, Utu, Koszka, Pleșa ca și antrenorii V. Mărdărescu și P. Comăniță.

Foto : T. Roibu

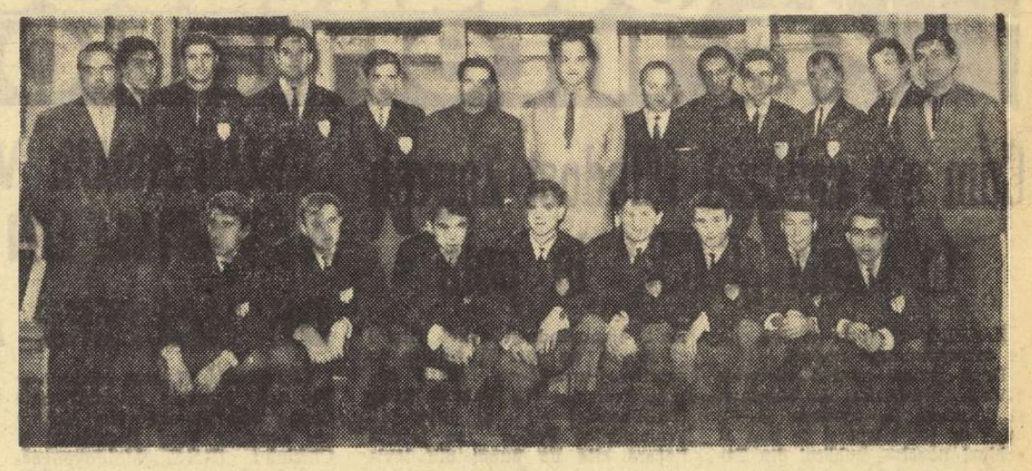

In meciul internațional amical de ieri

DINAMO OBOR—DYNAMO BERLIN 0–1 (0–1)

Dinamo Obor — echipă care activează în seria I oraș București — a susținut duminică dimineața, pe terenul II din parcul sportiv Dinamo din Capitală, prima sa partidă internațională. Terenul acoperit cu zăpadă nu a împiedicat cele două echipe să desfășoare un joc viu, dinamic. Echipa oaspe, cu jucători mai rutinați și mai tehnici, a reușit să cîștige prin punctul înscris de Wolff în min. 43.

Primele 45 de minute au aparținut oaspeților, care, desfășurînd un joc cu pase pe jos și acțiuni rapide, au pus deseori în pericol poarta apărată cu mult curaj de Stelian.

După pauză, jocul se echilibrează și bucureștenii au chiar ocazii de a marca, dar se pripesc. Și oaspeții ar fi putut să mai înscrie, însă balonul a întîlnit de trei ori bara.

Nu putem trece cu vederea atitudinea jucătorului Varga, care, de la începutul meciului și pînă în min. 60 cînd a fost înlocuit, n-a făcut altceva decît să vocifereze și să-și insulte coechipierii. A arbitrat corect brigada bucureșteană Gh. Micloș la centru, ajutat la tușe de Maximilian Popescu și Ilie Pula.

DINAMO OBOR : Stelian — Păunescu, Paraschiv, Lazăr, Moraru — Varga (din min. 60 Sandu), Octavian — Dită (din min. 62 Gușa), Rosu, Enciu, Stinga.

DYNAMO BERLIN : Kbrönlech (din min. 46 Lihsa) — Stumph, Carow, Trümpler, Ckaba (din min. 46 Meynhardt) — Voight, Becker — Weber (din min. 46 Johannsen) — Wolff, Lyszczan, Geserich.

NIC. TOKACEK-coresp.

Echipa României a învins selecționata R. F. a Germaniei

(Urmare din pag. 1)

poartă peste zidul pe care îl formau jucătorii români la semicerc. Din acest motiv majoritatea șuturilor lor au fost blocate înainte ca mingea să ajungă în zona de acțiune a portarului Penu.

Aceasta a fost principala lacună a oaspeților. Și dacă am vorbit de lipsurile lor, nu putem trece cu vederea pe cele ale formației noastre. Nu vom înșira aci pe toate, unele dintre ele desigur, mărunte. Să menționăm însă cea mai importantă carență : *rezervele folosite nu s-au ridicat la valoarea titularilor.* Este o problemă serioasă care merită o discuție mai amplă. Deocamdată, ne mulțumim doar s-o semnalăm și să precizăm că dacă n-ar fi existat o diferență între primii „șase" și ceilalți, scorul înscris, în final, pe foaia de arbitraj ar fi fost mult mai mare.

Victoria selecționatei române s-a conturat din primele minute, cînd handbaliștii noștri au reușit să se detașeze, în ciuda faptului că adversarii prelungeau mult atacurile în speranța de a obosi echipa noastră. Cu toate acestea Oțelea și coechipierii săi s-au distanțat : *min. 6 3—1, min. 12 7—3, min. 23 14—6.* În repriza secundă, cînd ritmul jocului nu a mai fost așa de alert ca în primele 30 de minute, avantajul nostru a crescut mai încet, dar la fel de sigur. De pildă, *în min. 50 conduceam cu 22—12*, victoria nefiind periclitată prin nimic. Deci, pe deplin justificate schimbările operate de cei doi antrenori români. Dar — cum spuneam — rezervele, impresionate poate de „moștenirea" bogată lăsată de titulari, au jucat crispat, neclar, fără vitalitate și... *în min. 53 scorul a devenit 22—16.* Reintroducerea lui Oțelea, Costache II, Gruia, Iacob și a celorlalți handbaliști cu renume a adus revirimentul așteptat de spectatori. În final, selecționata română a realizat un spectaculos „galop" și în ultimele 7 minute a înscris 6 goluri, unul mai frumos ca altul, stabilind scorul final : *28—16 (14—9).*

Arbitrul KNUD NILSSON (Norvegia) excelent, a fost ajutat și de atitudinea corectă a celor două formații (doar doi eliminați din joc !). La cele două porți *V. Pelenghian* și *P. Tîrcu.*

Au jucat formațiile :

ROMÂNIA : *Penu (Dincă) — Iacob (3), Gruia (5), Oțelea (3), Costache II (5), Licu (2), Popescu (7), Nica (2), Gunes, Goran, Marinescu, Speck (1).*

R. F. A GERMANIEI : *Bode (Rathjen) — Bartels (2), Feldhoff (1), Glombeck, Gröning (1), Heger, Hönnige (1), Lübking (6), Müller, Munck (3), Neuhaus (1), Wolf (1).*

Impresii, declarații...

La cîteva minute după meci, am solicitat cîtorva jucători impresii asupra partidei.

— Ieri, manifestai o deosebită îngrijorare pentru partida cu R.F.G. Cereai fiecărui jucător de-al nostru o atenție sporită. Spune-ne, ești mulțumit de comportarea lor ? — ne-am adresat căpitanului echipei noastre, Cornel Oțelea.

— Cu excepția finalului primei reprize, cînd ritmul de joc a scăzut, echipa noastră a jucat bine. Ne așteptam însă ca replica oaspeților să fie mult mai dîrză. Ei au considerat însă partida cu România ca pe o excelentă ocazie de a-și verifica lotul și atunci problema rezultatului a fost trecută pe planul doi. Lipsiți de obsesia mizei, care închide de cele mai multe ori jocul, ei au țeșit permanent la atac, au aerisit mult jocul.

Lübking — *căpitanul echipei germane : „Cunoșteam valoarea echipei voastre și tocmai de aceea am primit cu deosebit interes invitația de a juca cu voi. Și nu am avut decît de cîștigat. Echipa României a practicat aseară un joc deschis care ne-a obligat și pe noi să fim permanent în... circulație. Mi-a plăcut foarte mult publicul vostru. Se entuziasmează la fiecare fază, iar aplauzele lui invită permanent pe jucători, constituie o excelentă invitație la... gol".*

Cornel Penu : *„Nu am avut o zi tocmai bună. Febra examenelor care se apropie se face deja simțită. Mi-au plăcut toți băieții noștri. Diferența de scor dintre noi și echipa R.F.G. putea fi mult mai mare".*

Gheorghe Gruia : *„Hönniger știe să marcheze. În brațele lui te simți ca într-o centură. A trebuit să studiez permanent posibilitățile de a-l depăși. Am reușit să-l fentez de cîteva ori și să marchez".*

N. MUȘCELEANU

„Delfinii" sar tot mai sus...

● **Adalbert Covaci — un demn urmaș al lui Alexandru Popescu.**

● **Georgeta Cerbeanu (15 ani), marea revelație a anului, a cîștigat 5,5 sec. într-un sezon**

GEORGETA CERBEANU

Probele delfinilor, cele mai spectaculoase din întregul repertoriu al unui concurs de înot, ne-au adus în acest an cîteva dintre cele mai plăcute satisfacții. După mai multe sezoane și îndelungate așteptări, în care pe rînd promisiunile rămîneau doar pe hîrtie, iar rezultatele înregistrate erau mai mult decît mediocre, iată-i, în fine, pe cîțiva tineri înotători români scoțînd semeț capul și la aceste probe. Vechile recorduri ale maestrului sportului **Alexandru Popescu** (63,0 pe sută și 2:24,0 pe 200 m), care au rezistat ani în șir, sînt acum de domeniul trecutului.

Foarte pasionantă a fost îndeosebi întrecerea directă pentru stabilirea celui mai bun „delfin" pe distanța a 4 lungimi de bazin. Primul care a trecut înabordabila (de 5 ani) barieră a fost **Nicolae Tat**, o mînă de om cu o inimă de oțel, cronometrat în 2:22,6. În același timp (campionatele naționale), **rivalul său, Vlad Belea**, era înregistrat în 2:24,5. O săptămînă mai tîrziu — întîlnirea cu Franța. Același Tat cîștigă proba de o manieră indiscutabilă, corectîndu-și propriul record cu încă 3 zecimi, iar Belea îl secondează cu un timp promițător : 2:23,4.

În săptămîna „internaționalelor" a intrat în horă și mureșanul **Adalbert Covaci**, transferat în cursul toamnei la clubul Dinamo București. Cursa sa, realizată împreună cu **Belea**, a fost o adevărată încîntare. **Covaci** a condus 150 de metri, dar a fost întrecut în final de reprezentantul Școlii sportive nr. 2. La sfîrșit, cronometrorii au anunțat primii timpi sub 2:20,0 realizați vreodată de un înotător român la această probă : **2:19,6 pentru Belea și 2:19,9 pentru Covaci.** În același concurs însă, Covaci s-a dovedit cel mai rapid pe distanța de 100 m (62,4), corectînd recordul lui Al. Popescu, vechi de 6 ani, cu 0,6 sec. Și a mai trecut o săptămînă, după care proaspătul dinamovist a înlăturat — cel puțin pînă în sezonul viitor — orice concurență : 62,1 la 100 m și 2:18,6 la 200 m.

Covaci, Belea, Tat și — nu putem să-l omitem — Alexa Băin. Un cuartet a cărui medie de vîrstă este 18 ani. Disputa lor a produs o adevărată efervescență pe tabela recordurilor, duse în sfîrșit la un nivel acceptabil. Ceea ce este însă mai important, constituie faptul că cifrele respective nu reprezintă nici pe departe maximul posibilităților acestor talentați înotători. Covaci, de pildă, a avut condiții extrem de vitrege pentru pregătire în cursul iernii trecute, iar în timpul verii o gripă virotică l-a ținut departe de piscină mai multe săptămîni. Nici **Belea și Băin** nu au beneficiat de cele mai bune condiții de antrenament; primul, în timpul lunilor de iarnă, iar reșițeanul, în cursul lunilor de vară, cînd a trebuit să pregătească examenul de maturitate. Nu sînt însă singurele motive pentru care performanțele lor nu au încă strălucire. Este bine știut că probele de delfin au un grad de dificultate sporit, și că în afara forței și vitezei absolut necesare (nici unul dintre ei nu a reușit să parcurgă „suta" craul sub un minut) este nevoie și de o bună coordonare a respirației cu mișcările respective. Cei mai mulți dintre specialiștii genului din Europa, sau de peste ocean, respiră la două și chiar trei brațe în mod obișnuit, fără un efort deosebit, mișcările (mă refer la cele de brațe și bătaia picioarelor) avînd o perfectă cursivitate. Or, în această direcție, tinerii noștri înotători mai au destul de mult de lucrat...

Situație perfect identică și în rîndul fetelor. Existența unui trio puternic, permanent angrenat în lupta pentru întîietate a permis apariția unor rezultate la nivel european. În proba cea mai scurtă, **Georgeta Cerbeanu**, o adevărată revelație, avantajată de o deosebită suplețe, a realizat cea mai bună performanță, medalia de argint obținută la europenele de tineret, cu timpul de 1:10,5 fiind o binemeritată răsplată a eforturilor depuse în acest an. Au talonat-o îndeaproape mai virstnicele sale adversare **Agneta Sterner** (1:11,0) și **Nicoleta Ștefănescu** (1:11,6), de asemenea într-un net progres. Pe distanța de 200 m, **Sterner** (2:38,1) și **Ștefănescu** (2:39,6) sînt plasate între primele 15 performere ale continentului în acest an. Lucru cu totul neobișnuit pentru natația noastră feminină, care nu cu mult timp înainte se afla total descoperită la aceste probe.

La baza saltului evident, a stat, în primul rînd, lucrul intens din timpul iernii. Dacă în domeniul tehnicii nu am observat plusuri substanțiale, în schimb, în ceea ce privește forța și rezistența în regim de viteză (îndeosebi Sterner) acumulările realizate s-au dovedit determinante. Dacă și în aceste luni de muncă la bazinul acoperit, cele trei sportive vor urma întocmai programul impus de antrenori, linia performanțelor lor va fi în mod cert ascendentă. Și nu ar fi de loc exclus ca la Ciudad de Mexico să avem o reprezentantă și în probele de delfin. Adică poate tocmai în cele în care ne-am așteptat cel mai puțin...

Îmbucurător este și faptul că în rîndul speranțelor putem cita cîteva nume care de pe acum promit suficient. Sibianul **Ioan Miclăuș, Mihaela Dobocan** din Turda, reșițeanul **Eugen Almer**, sau bucureștenii **Mihai Rău, Liviu Copceălău, Angela Anton, Anca Groza** sînt numai cîțiva dintre cei care în doi-trei ani vor avea un cuvînt greu de spus. Cu condiția ca pasiunea pentru sportul pe care l-au îndrăgit să nu le slăbească nici o clipă...

— g. v. —

WEEK-END PRINTRE NĂMEȚI

(Urmare din pag. 1)

vedem pe Sulică pe Sulinar", „hai să-i vedem pe Crăciun sărind la trambulină", „hai să ne vedem copiii pe derdeluș" etc.). Promenadele monotone între hoteluri, cabane și restaurante, nu reprezintă viața sportivă. Am privit cu amărăciune grupurile de școlari, conduși de pedagogi, veniți în Poiană în paltoane, fără schiuri, fără săniuțe. Nu contest valoarea plimbării în aer ozonat, dar de ce să răpim una din marile bucurii ale copilăriei : joaca ? Unde sînt concursurile pentru copii, cine se ocupă de ele ? Întrebări fără răspuns.

Toată stațiunea pare preocupată numai de organizarea sejururilor și divertismentelor pentru sărbătorile de iarnă. Pentru sport, preocupările sînt mai limitate și în orice caz întîrziate. Mi-a fost dat să aud — aici unde toată natura invită la sport — afirmația ciudată că la Poiana sezonul sportiv începe la... 15 ianuarie ! După ce criterii ?

Am întîlnit aici cîțiva din vechii schiori, pasionați, entuziaști, cărora le-am solicitat părerea. Toți acuză lipsa centrelor de schi, cursurilor de inițiere, concursurilor de început de sezon, pentru începători și avansați, atrăgătoare, stimulatoare, propagandistice. Și toate acestea, tocmai acum cînd avem din belșug materiale, echipamente, mijloace mecanice de tracțiune. („Pe vremea mea — *spune fostul coborîtor Valeriu Ionescu* — preferam să-mi rup piciorul decît schiurile" — „Noi făceam patru ore pînă în Postăvar pe jos, cu ranița în spate", *spune un alt fost coborîtor, Vasile Furuică, astăzi responsabilul telefericului.* — „Cît de frumos sună titulatura „Cristalul primei zăpezi". Cine ne împiedică să-l organizăm ?" — *întreabă Radu Scirneci).*

Pentru a nu dezamăgi total pe optimiști, să menționăm totuși ceea ce vibrează în Poiana Brașovului. Oamenii lui Ion Cojocaru și ai lui Eugen Antal lucrează de zor la defrișarea, lățirea, curățirea, baterea pîrtiilor de schi, la refacerea și reconstruirea trambulinelor. Pista de pe „drumul roșu" ameliorată, va deveni pe turiști și începători de pe pistele de concurs.

Cu discreție și hărnicie, biatloniștii lui C. Enache se pregătesc pornind zilnic de la baza instalată la „Poiana Ursului". Îi așteaptă confruntarea cu colegii din lotul de tineret al R.D.G., care a sosit duminică la Poiana.

Cu sprijinul Federației de schi-bob, O.N.T. organizează un curs de instructori de schi, la care iau parte 15 foști schiori, majoritatea cadre didactice, printre care Nicolae Lupan, Aurel Dobrescu, Horst Gohn (fratele campionului), Romeo Samur (absolvent al Școlii de monitori de schi de la Simmering-Austria), Petar Tömöri, Horst Hannich. Potrivit programului pregătit de Tudor Pavelescu, cursanții au ascultat duminică dizertația lui Mișu Bîră despre schiul internațional și au vizionat filmele franceze : „Ski total" (realizat de campionul olimpic Jean Vuarnet) și „Iată schiul" (o prezentare a școlii franceze de schi). Viitorilor elevi ai acestor instructori li se vor distribui — la absolvirea școlii de inițiere în schi diplomele „Steluța de zăpadă".

În acest timp, turiști răzleți se îndreaptă spre teleferic. Poate că duminica viitoare va fi altfel...

Secretarul de redacție a mai programat o fotografie la acest reportaj. Cum oricît de inventiv ar fi fost, fotoreporterul nu mai putea „regiza" nimic, s-a recurs la fototecă... Imaginea lui O. Cahane este din Caraimanul altor ierni. Ea reprezintă, desigur, o invitație tentantă pentru următorul week-end.

Concursul excepțional Pronoexpres din 17 decembrie 1967

FAZA I (bilete de 30 lei) : Extragerea I 19 1 21 14 29 34 4 40 49; Extragerea a II-a 39 38 37 12 6 22 15 34 23; Extragerea a III-a 49 9 30 8 20 22 43 18 32 ; Extragerea a IV-a 44 5 17 35 41 40 26 45 18.

FAZA a II-a (bilete de 30 și 18 lei) : Extragerea a V-a 20 31 28 14 39 3 37 8 43 ; Extragerea a VI-a 45 11 47 2 17 14 6 22 28 ; Extragerea a VII-a 30 8 39 32 2 37 41 34 42.

FAZA a III-a (bilete de 30, 18 și 3 lei) : Extragerea a VIII-a 45 36 8 11 40 44 27 18 24; Extragerea a IX-a 13 3 19 20 21 18 17 4 26.

FAZA a IV-a (bilete de 30, 18, 9 și 3 lei) : Extragerea a X-a 40 46 48 47 4 42 24 20 31.

Fond de premii : 1 516 725 lei.

ASA ARATĂ O VARIANTĂ CU 13 REZULTATE EXACTE CONCURSUL PRONOSPORT NR. 50 ETAPA DIN 17 DECEMBRIE 1967

I.	Brescia—Juventus	2
II.	Cagliari—Lanerossi	x
III.	Fiorentina—Atalanta	1
IV.	Internazionale—Sampdoria	1
V.	Roma—Bologna	x
VI.	Spal—Mantova	1
VII.	Torino—Milan	2
VIII.	Varese—Napoli	1
IX.	Venezia—Livorno	1
X.	Monza—Padova	1
XI.	Genoa—Reggiana	x
XII.	Lecco—Palermo	2
XIII.	Modena—Lazio	ANULAT

Fond de premii: 327 268 lei din care 14 019 lei report cat. I.

Meciul XIII fiind anulat toate variantele primesc pronostic exact.

RECTIFICARE

În meciul de box de la Constanța, dintre echipele României și Angliei, partidele *Dumitrașcu — Taberner* și *Majai — Tottoh* s-au încheiat cu victoria pugiliștilor englezi și nu cu cea a sportivilor români așa cum eronat a apărut în ziarul nostru de ieri din vina corectorarei Ileana Doxan. Scor final: România — Anglia 6—3.

SĂPTĂMÎNA SPORTIVĂ LA TELEVIZIUNE

JOI 21, ORA 20,30 — Transmisie de la sala Floreasca, aspecte de la întîlnirea internațională de box România—Franța („Cupa Europei").

VINERI 22, ORA 18 — Emisiunea Stadion, prezintă pe cei mai buni cinci sportivi români ai anului, desemnați de ancheta efectuată în rîndurile telespectatorilor.

SIMBĂTĂ 23, ORA 17 — Transmisie de la bazinul Floreasca, „Cupa speranțelor" la natație ; ora 23,15 — Telesport.

DUMINICĂ 24, ORA 16 — Emisiunea „Caleidoscop sportiv în imagini". Din cuprins :

— Filmul documentar „Lupte", producție a studioului de televiziune București.

— O „padelă" de aur : Aurel Vernescu.

— Un schior celebru : Jean Claude Killy.

— Aspecte din cuplajul fotbalistic spaniol Atletico Madrid—Sabadell și Atletico Bilbao—Cordoba.

— Secvențe din fotbalul brazilian și un interviu cu celebrul jucător Pele, realizat de operatorul Ovidiu Drugă.

— „Cine ești dumneata, spectatorule de fotbal ?", film realizat de Eugen Schäfer.

ORA 23,10 — Telesport.

Actualitatea internațională

Cum s-a calificat Mladost Zagreb în finala „C.C.E." la polo

ZAGREB, 17 (prin telefon, de la corespondentul nostru).

După primul meci Mladost — T.V.S.K. desfășurat la Moscova și terminat la egalitate (4—4), după un joc nesperat de bun al echipei noastre, publicul din Zagreb, mare iubitor de polo, a așteptat cu nerăbdare întîlnirea revanșă, cunoscînd valoarea ambelor echipe.

Și iată revanșa. 1200 de spectatori au luat loc în tribunele frumosului bazin din Zagreb, încurajîndu-și frenetic echipa favorită. Înainte de meci, sovieticii erau optimiști, sperînd dacă nu într-o victorie, cel puțin într-un al treilea joc, care să hotărască finalista. Dar, nu s-a întîmplat așa.

La fluierul arbitrului Dirnweber, meciul a început prin atacuri susținute ale oaspeților. Jucătorii de la Mladost par prea nervoși. Și iată surpriza: o mică neatenție și excelentul A. Akimov, trăgînd cu boltă, înșeală vigilența portarului Stipanici și este 1—0 pentru T.V.S.K. Bucuria sovieticilor este de scurtă durată, căci Trumbici, bine servit de Siment, egalează: 1—1. Sovieticii trec din nou la atac și A. Akimov înscrie iarăși. Este 2—1, scor cu care se încheie prima repriză. La reluare, jucătorii de la Mladost joacă excepțional, înoată repede, pasează mult, impunîndu-și astfel ritmul și tactica de joc. Ei înscriu în reprizele următoare de 5 ori, prin Trumbici (1), tînărul Poliac (2), Bonacici (1) și Jujei (1). Trumbici și Poliac au înscris fiecare cîte un punct din lovituri de la 4 m. De la sovietici a mai înscris Sidlovski (1), Trumbici și Poliac au ratat fiecare cîte o lovitură de la 4 m.

MLADOST: Stipanici, Jonke, Trumbici, Bonacici, Pozoievici, Siment, Poliac, Relici, Jeger, Jujei, Hebl.

Corespondențe speciale pentru sportul

T.V.S.K.: Guliaev, Novikov, Dolgușin, A. Akimov, V. Akimov, Semionov, Markarov, Sitlovski, Tiscenko, Iansen, Golovanov.

Și astfel, Mladost a învins cu 6—3 (1—2, 3—0, 1—1, 1—0), calificîndu-se pentru finală. Sînt așteptate acum vești de la Cluj privind cea de a doua finalistă. Care va fi oare?

Ivo GORAN

CLUJEANUL VASILE KATO A STABILIT UN NOU RECORD DE HALTERE AL ROMÂNIEI

CHIȘINAU, 17 (prin telefon). — Meciurile amicale internaționale dintre selecționatele de haltere ale orașelor Cluj (România) și Chișinău (R.S.S. Moldovenească) sînt tradiționale. Sîmbătă seara s-a desfășurat aici, în orașul nostru, cea de a 11-a ediție a acestei prietenești întreceri.

Un frumos și aplaudat succes a repurtat sîmbătă seara tînărul halterofil clujean Vasile Kato care, evoluînd la categoria 82 kg, a stabilit un nou record al României la stilul smuls, în cea de-a patra încercare, cu o performanță de 130 kg. Sportivul clujean, în vîrstă de 21 de ani, a reușit astfel să depășească cu 2,5 kg recordul deținut în prezent de bucureșteanul M. Cristea (Steaua) cu 127,5 kg. Vasile Kato a obținut la cele trei stiluri performanța de 385 kg. cu care s-a clasat pe primul loc, aducînd echipei sale un punct prețios. La categoria 67,5 kg clujeanul Alexandru Hoinar a repurtat victoria asupra adversarului său, Mihail Bunescu (Chișinău), totalizînd 332,5 kg la triatlon, față de cele 310 kg realizate de halterofilul sovietic.

Am asistat și la două eliminări din concurs: cîte un component din fiecare echipă. Din formația oaspeților a fost obligat să iasă din concurs halterofilul Spiridon Herghelegiu, care la stilul împins n-a reușit să ridice 130 kg, el fiind urmat de un halterofil din Chișinău, K. Schwartzberg (categoria 82 kg.).

La celelalte categorii de greutate victoriile au revenit halterofililor din Chișinău. Gheorghe Pană a ocupat primul loc la categoria 56 kg cu un total de 302,5 kg; Vladimir Samoșin — la categoria 75 kg, cu 385 kg, Piotr Talan la cat. 90 kg cu 382,5 kg și Pavel Ganțov la categoria grea cu 395 kg. In cadrul întîlnirii dintre halterofilii din Chișinău și Cluj, sportivul oaspe Olimpiu Pop a stabilit două noi recorduri ale regiunii Cluj la juniori: 115 kg la smuls și 155 kg la stilul aruncat (cat. grea). Iată, de altfel, rezultatele tehnice ale echipei clujene: cat. 56 kg — Andrei Kalo 72,5 + 75 + 105 — 252,5 kg; cat. 67,5 kg—Alexandru Hoinar 97,5 + 105 + 130 — 332,5 kg; cat. 75 kg — Ștefan Iavorek — 110 + 105 + 135 — 350 kg; cat. 82 kg — Vasile Kato — 115 + 120 + 150 — 385 kg; cat. grea — Olimpiu Pop 110 + 115 + 155 — 380 kg.

Alexei CIUBAȘENKO

Remarcabil eveniment sportiv la Tokio: recent aici a fost inaugurat un teren acoperit de schi, spre marea bucurie a iubitorilor de sport de toate vîrstele. Foto: Japan Press

URUGUAYANUL TROCHE — OMUL DE BAZĂ AL ECHIPEI ALEMANNIA AACHEN

La ora actuală, Alemannia Aachen este considerată în campionatul vest-german echipa marilor surprize. Printre performanțele deosebite obținute în actualul campionat de formația care a promovat în acest an în prima ligă se numără victoria cu 4—0 realizată în fața echipei Bayern München, scorurile egale în deplasare cu München 1860, Borussia Mönchengladbach și F. C. Kaiserslautern.

În R.F.G. „11"-le din Aachen este considerat invincibil pe teren propriu. De altfel, dintre cele 18 formații din prima categorie a campionatului, numai trei echipe (F. C. Nürnberg, Hannover 96 și Borussia Dortmund) au un bilanț superior pe teren propriu Alemanniei.

După ce a promovat în prima categorie, Alemannia și-a întărit în mod simțitor lotul celor 22 de jucători. Figura centrală a echipei este, fără îndoială, uruguayanul Horacio Troche, care a participat în naționala Uruguayului la ultima ediție a C.M. Troche este dirijorul formației, un adevărat joly-joker al apărării și al jocului la mijlocul terenului. Tot la Aachen activează și un alt uruguayan. Este vorba de Juan Carlos Borteiro, fostul component al cîștigătoarei „Cupei intercontinentale", Penarol Montevideo. Cel mai bun atacant și, totodată, realizator este înaintașul central Ferdinand. Iată, de altfel, lotul complet cu vîrstele jucătorilor:

PORTARI: **Prokop** (28 ani), **Schors** (27);

FUNDAȘI: **Hermandung** (23), **Nievelstein** (26), **Pawellek** (28), **Schöngen** (24), **Thlen** (26), **Troche** (31), **Walter** (24);

MIJLOCAȘI: **Bechmann** (23), **Hoffmann** (27), **Krieger** (25), **Martinelli** (31), **Straus** (28);

ÎNAINTAȘI: **Boreiro** (24), **Ferdinand** (24), **Gronen** (23), **Klöckner** (20), **Klostermann** (24), **Krott** (25) și **Sell** (26).

Echipa probabilă care va fi aliniată miercuri seara în meciul cu selecționata divizionară a României este următoarea:

Prokop — Schöngen, Pawellek, Troche, Martinelli, Bechmann, Krott, Hoffmann, Gronen, Ferdinand, Boreiro.

Întîlnirea cu fotbaliștii români se desfășoară miercuri pe stadionul echipei Alemannia, „Tivoli", cu începere de la ora 19,30 (n.r. — 20,30 ora României). Stadionul are o capacitate de 30 000 de locuri, dintre care marea majoritate sînt locuri în picioare.

Joachim NEUSSER
redactor la S.I.D. Düsseldorf

Echipa Alemannia Aachen, pe care urmează să o întîlnească miercuri la Aachen o Selecționată divizionară a României.

Foto: „Kicker"

ÎNSEMNĂRI DE LA ULTIMUL CONCURS DE PATINAJ

Numărul contactelor pe care patinatorii noștri fruntași le au cu străinătatea s-a mărit considerabil în ultima vreme. După participări la concursurile internaționale de la Praga, Varșovia și Viena, țara noastră a fost reprezentată recent la o importantă întrecere de patinaj artistic desfășurată în Iugoslavia, la Zagreb.

Lotul de patinatori români care a făcut deplasarea a cuprins pe Rodica Dică, Eugen Tăujan și perechea Daniela Popescu-Marian Chiosea, conducerea tehnică fiind asigurată de clubul I.C.F. București, prin antrenorul secției de patinaj artistic, prof. Radu Ionian. De la fostul campion al țării noastre, am cules o serie de date interesante, privind concursul de la Zagreb. *„Valoarea schimbului de experiență și a performanțelor realizate la concursul din Iugoslavia* — ne-a declarat prof. Ionian — *este majorată de faptul că am întîlnit acolo cîțiva patinatori care au condiții de pregătire similare cu ale noastre. Astfel, consider semnificativ faptul că, la individual, concurenții români s-au clasat în imediata apropiere a celor iugoslavi și au depășit net pe cei bulgari".*

La băieți, întrecerea a fost dominată de austriecii Günther Andere — remarcat la ultima ediție a mondialelor — și Josef Schneider, cu totaluri de 949,6 și respectiv 905,3 puncte. Urmează în clasament: Peter Starec (Cehosl.) 883,7 p, Laszlo Vajda (Ung.) 861,6 p. Eugen Tăujan s-a clasat al șaptelea cu 614,8 p, după iugoslavul Bojan Lipovscek (630,4) și înaintea campionului bulgar N. Janev (577,3). În clasamentul feminin, pe podium s-au situat Wilfriede Reiter (Austr.) 890,4 p, Zsofia Wagner (Ung.) 880,2 p, Elena Sedlackova (Cehos.) 860,3 p. Pe locul șase — Rodica Dică 682,1 p, înaintea iugoslavei Dunja Vujicic 676,3 p, și Emiliei Kamenova (Bulg.) 615,1 p. La perechi au concurat două cupluri: Miroslava Seblikova-Pavel Komarek (Cehosl.) 101,6 p, Daniela Popescu-Marian Chiosea 82,7 p.

DE PE TERENURILE DE FOTBAL

ECHIPA R. F. A GERMANIEI ELIMINATĂ LA TIRANA DIN CAMPIONATUL EUROPEAN!

IUGOSLAVIA S-A CALIFICAT ÎN SFERTURILE DE FINALĂ

Întîlnirea dintre reprezentativele de fotbal ale Albaniei și R. F. a Germaniei a fost așteptată cu un deosebit interes. Acest joc urma să decidă pe învingătoarea grupei a IV-a din campionatul european. Pentru calificare, formația vest-germană avea nevoie neapărat de o victorie, în caz contrar locul I revenindu-i selecționatei Iugoslaviei. Meciul decisiv de la Tirana s-a încheiat cu un scor alb (0—0), locul I în grupă revenind astfel echipei Iugoslaviei, care se califică astfel în sferturile de finală ale competiției. Iată clasamentul final:

1. Iugoslavia	4	3	0	1	8— 3	6
2 R.F. a Germaniei	4	2	1	1	9— 2	5
3. Albania	4	0	1	3	0—12	1

La Tirana, tribunele stadionului „Kemal Stafa" s-au deschis la ora 9 dimineața, și la puțin timp toate cele 40 000 de locuri erau ocupate. Timpul frumos și temperatura de plus 9 grade au oferit condiții optime de joc. Antrenorul selecționatei Albaniei, Loro Borici, s-a decis abia în ultima clipă asupra formației, în timp ce Helmut Schön n-a mai făcut nici o modificare față de „11"-le pe care-l anunțase în ajun. Echipa vest-germană a venit la Tirana fără trei titulari, Uwe Seeler, Beckenbauer și Libuda — ieșiți din formă.

În prima repriză jocul a fost egal, în timp ce după pauză fotbaliștii vest-germani au forțat victoria, dominînd cu autoritate. În ultimele 15 minute toată echipa Albaniei s-a retras în apărare, luptînd cu ardoare deosebită pentru menținerea scorului alb. După ce Held a ratat o mare ocazie, extrema stîngă a gazdelor, Bizzi, a pornit de unul singur la contraatac, dar șutul lui nu a nimerit ținta.

Arbitrul austriac Marschall a condus următoarele formații:

ALBANIA: Rama — Ginali, Jorgagi, Vaso, Ragami, Șlaku, Pano, Mema, Zheka, Kazanxhi, Bizzi.

R.F.G.: Wolter — Patzke, Schulz, Weber, Höttges, Netzer, Overath, Held, Küppers, Meyer, Löhr.

Echipa lui Eusebio nu s-a putut revanșa:

Portugalia — Bulgaria 0—0

Așa cum scriam în numărul de sîmbătă, întîlnirea de la Lisabona, dintre Portugalia și Bulgaria, din cadrul campionatului european, nu mai avea nici o miză, deoarece fotbaliștii bulgari își asiguraseră calificarea. Firește, echipa Portugaliei dorea să se revanșeze după înfrîngerea suferită la Sofia, dar acest lucru nu i-a reușit în partida de ieri de la Lisabona.

Meciul a luat sfîrșit cu un scor alb (0—0). Gazdele au dominat copios, dar șuturile lui Eusebio și Torres nu și-au găsit ținta. Apărarea echipei bulgare, în frunte cu Simeonov, calificat drept eroul partidei, a jucat excelent. Oaspeții au contraatacat de cîteva ori, fără să pericliteze însă, prea mult apărarea portugheză. Cea mai mare ocazie a avut-o Popov în min. 44, dar șutul său a ocolit poarta. Rezultatul de 0—0 este deosebit de valoros pentru formația bulgară lipsită ieri de aportul a doi jucători valoroși: Asparuhov și Salamanov care, fiind accidentați, nu au putut face deplasarea.

Arbitrul italian Sbardella a condus formațiile:

PORTUGALIA: **Americo — M. Rodriguez, R. Rodriguez, Hilario, Graca, Carlos, Augusto, Eusebio, Torres, Pedras, Simoes.**

BULGARIA: **Simeonov — Gaidarski, Penev, Jecev, Gaganelov, I. Dimitrov, Popov, Bonev, Iakimov, Kotkov, Dermendjiev.**

În urma rezultatului de ieri, clasamentul final al grupei a II-a se prezintă astfel:

1. Bulgaria	6	4	2	0	10— 2	10
2. Portugalia	6	2	2	2	6— 6	6
3. Suedia	6	2	1	3	9—12	5
4. Norvegia	6	1	2	3	9—14	4

SURPRIZE ÎN CAMPIONATUL ITALIAN

În cea de a 12-a etapă a campionatului italian s-au înregistrat cîteva surprize. În primul rînd, se cuvine menționată victoria în deplasare a lui Juventus, care a dispus de Brescia cu 1—0, printr-un gol înscris de centrul atacant De Paoli. Tot o surpriză poate fi considerat rezultatul de egalitate (1—1) obținut de Lanerossi Vicenza la Cagliari (au marcat Cera pentru gazde și Cosma pentru oaspeți). De asemenea, Napoli a cedat la Varese în fața echipei locale, învingătoare cu 1—0 printr-un gol marcat de Leonardi, iar Milan a dispus de Torino, pe terenul acesteia din urmă, cu 3—2, păstrîndu-și astfel avansul de 3 puncte în fruntea clasamentului. Au înscris Lodetti și Hamrin (2) pentru învingători, respectiv Poletti (din 11 m) și Combin. Un rezultat bun a obținut și Bologna, care a terminat la egalitate (0—0) cu Roma, în deplasare. În rest, rezultate scontate: Fiorentina — Atalanta Bergamo 1—0, autorul golului victorios fiind Mancin; Spal — Mantova 1—0 (a înscris Rozzoni) și Internazionale — Sampdoria 2—0, prin golurile realizate de Domenghini În clasament continuă să conducă Milan cu 17 puncte, urmată de Internazionale, Varese, Cagliari, Napoli și Roma cu cîte 14 puncte.

LA SANTIAGO: U.R.S.S. — CHILE 4—1

SANTIAGO DE CHILE 17 (Agerpres). — Pe stadionul central din Santiago, în prezența a peste 60 000 de spectatori, echipa de fotbal a U.R.S.S. a învins cu scorul de 4—1 (1—0) echipa Chile.

ALTE REZULTATE

La CARACAS: **Dinamo Moscova — Deportivo 3—0**; La TOKIO: **Dukla Praga — sel. Japoniei 2—0 (Dukla a cîștigat turneul)**; La TEL AVIV: **Ajax Amsterdam — Sel. Tel Aviv 6—1**; La CIUDAD DE MEXICO: **Jednota Trencin — Universidad Ciudad de Mexico 2—0.**

Un frumos succes în deplasare

România (t) — Iugoslavia (t) 4-0 la scrimă!

ZRENJANIN 17 (prin telefon). In localitate a avut loc, în zilele de sîmbătă și duminică, întîlnirea de scrimă dintre selecționatele de tineret ale României și Iugoslaviei. Manifestînd o formă excelentă — previzibilă, de altfel, după întrecerile interne care au punctat acest sezon — tinerii scrimeri români au obținut victoria, cu 4—0.

Astfel, la floretă fete, România a terminat victorioasă cu scorul de 10—6. Cea mai valoroasă dintre sportivele noastre a fost **Suzana Saplontai,** care a realizat 4 victorii, primind doar 6 tușe! Celelalte victorii ale echipei au fost obținute de **Văduva** (3), **Voinea** (2) și **Popescu Luminița.** (Ultima, deși a realizat doar o victorie și-a făcut, totuși, datoria, pierzînd în toate celelalte asalturi la limită).

La floretă băieți, din nou o victorie românească, cu 14—2. Autori: **Ștefan** și **Burlea** (cîte 4 v), **Ursovici** și **Petruș** (cîte 3 v). O notă bună pentru Ștefan, care n-a primit decît 7 tușe!

Spada a pus față în față echipa de tineret a României și pe cea de... seniori a Iugoslaviei. Și, totuși, spadasinii noștri, întrecîndu-se pe ei, au realizat un succes net, cu 9—1 prin **Duțu** (3), **Istrate, Pongrat** și **Cristof** (cîte 2 v). Campionul țării gazdă, **Savic,** n-a reușit să înregistreze decît o victorie.

In fine, la sabie, un al patrulea succes al culorilor țării noastre, cu 13—3 **(Irimiciuc** și **Popescu D** — cîte 4 v, **Budahazi I** și **Cristof** — cîte 3 v).

Delegația tinerilor scrimeri români revine marți dimineața în Capitală.

SURPRIZĂ ÎN AUSTRALIA:

Billie Jean King învinsă!

MELBOURNE 17 (Agerpres). — În finala campionatelor de tenis ale Australiei de sud, jucătoarea australiană Judy Tegart a obținut o surprinzătoare victorie cu scorul de 4—6, 6—1, 6—4 în fața americancei Billie Jean King, cîștigătoarea turneului de la Wimbledon. Este pentru a doua oară în acest an cînd Judy Tegart obține victoria în fața lui King.

În semifinalele probei de simplu masculin, Tony Roche jucînd excepțional l-a eliminat cu 6—4, 7—5, 6—3 pe Roy Emerson. Jocul a durat 73 de minute. Tony Roche se va întîlni în finală cu John Newcombe, care l-a întrecut cu 6—2, 6—3, 8—6 pe Phillips Moore.

CAMPIONII MONDIALI DE HANDBAL ÎNVINȘI!

Peste 4 000 de spectatori au urmărit la Copenhaga meciul amical internațional masculin de handbal dintre echipele Danemarcei și Cehoslovaciei. Handbaliștii danezi au repurtat victoria cu scorul de 16—14 (6—6). Cel mai bun jucător al învingătorilor a fost Nielsen, care a marcat 8 puncte. Din echipa cehoslovacă s-a remarcat îndeosebi Konecny, autorul a 5 puncte.

Box prin calculatorul electronic

ROCKY MARCIANO — AL DOILEA FINALIST

În urma unui meci apreciat de ziarul „International Herald Tribune" ca fiind „extrem de disputat", Rocky Marciano l-a învins prin k.o. în repriza a 14-a pe Jim Jeffries, în a doua semifinală a turneului menit să desemneze pe „cel mai bun boxer al tuturor timpurilor" și organizat la Miami prin intermediul calculatorului electronic. Arbitrul Ruby Goldstein l-a declarat pe Marciano învingător în minutul 2,40 al penultimei reprize, după ce Jeffries fusese „expediat" la podea în urma unei rafale de lovituri la cap.

Marciano, care a fost neînvins în cariera sa de boxer profesionist, începuse runda a 14-a cu trei reprize cîștigate și 10 declarate egale. Primele șapte reprize au cunoscut „lovituri" extrem de puternice, expediate de ambii pugiliști. Atît Jeffries, cît și Marciano s-au menținut în ofensivă, ambii pugiliști preferînd combinații de lovituri cu stînga și dreapta. Nu a existat nici un knockdown pînă cînd Jeffries a fost expediat la podea în runda a 14-a. Marciano a „suferit" o ruptură a arcadei în runda a 13-a, dar a continuat să lovească, ca și cum nu s-ar fi întîmplat nimic.

Finala acestui turneu original de box se va desfășura săptămîna aceasta la Miami, calculatorul electronic urmînd a stabili, între Marciano și Dempsey, cine a fost cel mai bun boxer al tuturor timpurilor.

Comentînd această finală care va aduce cîștigătorului suma de 10 000 dolari, Marciano a declarat: „Cred că-l voi putea învinge pe Jack prin k.o. Mi s-a spus că el va fi foarte obosit, în special în reprizele mijlocii ale meciului. Aceasta este singura lui slăbiciune". Cu toate acestea, amatorii de box din Miami au arătat că preferințele lor se îndreaptă spre Dempsey.

telex-radio-telefon

CUNOSCUTUL SCHIOR francez Jean Claude Killy a cîștigat ediția din acest an a competiției pentru cupa „Henri Oreiller" desfășurată la Val d'Isere. Campionul mondial reeditează victoria din anul 1965. După înfrîngerile suferite în primele două zile, Killy s-a regăsit, cîștigînd de o manieră spectaculoasă proba de slalom uriaș (1850 m — 490 m; — 82 porți). El a realizat timpul de 1:38,68, fiind urmat în clasament de Kurt Schinder (Elveția) — 1:39,90, Ștefan Kaelin (Elveția) — 1:39,95, Nenning (Austria) 1:40,40, Kidd (S.U.A.) — 1:40,49 etc. Unul din favoriții probei, austriacul Karl Schrantz, a fost descalificat.

■

DUPĂ 16 RUNDE în turneul internațional masculin de șah de la Palma de Majorca în fruntea clasamentului se află la egalitate Larsen, Smislov și Botvinnik cu cîte 12 puncte. Portisch totalizează 11 puncte, Gligorici 10 puncte, Ivkov 9½ puncte etc.

■

LA LYON s-au desfășurat campionatele de patinaj artistic ale Franței. Iată lista noilor campioni: Sylvaine Duban, Patrick Para, Jean Roland Racle — Fabienne Etlensperger (cuplu) și Jean Pierre Noullet — Mireille Klausner (dans).

■

APROAPE 10 000 de spectatori au urmărit la Varșovia jocul internațional de hochei pe gheață dintre echipele Poloniei și R.D. Germane. Hocheiștii germani au terminat învingători cu scorul de 3—1 (1—0, 0—1, 2—0).

■

ÎNTR-UN MECI retur contînd pentru „Cupa campionilor europeni" la baschet masculin, R.C. Malines (Belgia) a învins cu scorul de 111—74 (90—37) echipa Luanda, campioana Portugaliei, calificîndu-se pentru turul următor al competiției.

PUGILISTUL Manuel Rodriguez, fost campion mondial la categoria semimijlocie, l-a învins net la puncte pe Benny Briscoe. Meciul a fost urmărit de 6 000 de spectatori prezenți în tribunele de la „Madison Square Garden".

■

„CUPA CAMPIONILOR EUROPENI" LA VOLEI MASCULIN a programat cîteva noi jocuri. Brabo (Anvers) a învins cu scorul de 3—1 pe Blau Gelb (Austria) și s-a calificat pentru turul următor. Virtus Bologna a întrecut cu 3—0 pe Acist Lisabona.

În competiția feminină, la Basel Voc Anvers a eliminat cu 3—0 formația Universite Basel.

■

PROBA DE 1 500 m din cadrul concursului internațional de patinaj viteză de la Lillehemmer a fost cîștigată de norvegianul Svein Erik Stiansen care a realizat timpul de 2:10,1. Fostul campion mondial Nilsson (Suedia) a ocupat locul 10 cu 2:13,0. În cursa de 500 m primul s-a clasat Per Bjorang (Norvegia) cu 41,4.

■

ÎN „CUPA ALPILOR" la hochei pe gheață formația italiană Cortina Rex a învins cu 3—2 (2—1, 1—1, 0—0) echipa H.C. Klagenfurt.

■

LA BUDAPESTA într-un meci internațional de hochei pe gheață echipa de tineret a Poloniei a întrecut cu 4—2 (2—1, 1—0, 1—1) echipa Ungariei.

■

TURNEUL internațional masculin de handbal de la Madrid a continuat cu desfășurarea a două întîlniri. Echipa Franței a întrecut cu 21—17 (9—5) selecționata Finlandei, iar formația Spaniei a dispus cu 26—10 (12—4) de cea a Portugaliei.

Redacția și administrația: București, str. Vasile Conta nr. 16, telefon 11.10.65, Interurban 72 și 286. Telex: sportrom buc. 180. Tiparul: I. P. „Informația" str. Brezoianu 23—25.

40365

ANUL XXIII
Nr. 39 (5473)
MARȚI
19 DECEMBRIE 1967
4 pagini 30 bani

PROLETARI DIN TOATE ȚĂRILE, UNIȚI-VĂ!

sportul

ZIAR AL CONSILIULUI NAȚIONAL PENTRU EDUCAȚIE FIZICĂ ȘI SPORT

VOLEIBALISTELE JAPONEZE LA BUCUREȘTI

Recitaluri voleibalistice în perspectivă, la București. Ele vor fi date în fața spectatorilor noștri de către autenticele „mașini de volei", jucătoarele din echipa Japoniei, campioana mondială și olimpică, neînvinsă din 1962, care va susține cîteva partide între 16 și 22 februarie 1968 în Capitală.

În cinstea aniversării Republicii

Sportivii patriei noastre întîmpină ziua de 30 Decembrie, aniversarea a 20 de ani de Republică, participînd la competiții festive și la alte acțiuni organizate cu acest prilej.

★

TG. JIU — Orașul nostru găzduiește în aceste zile o serie de întîlniri sportive din cadrul „Cupei 30 Decembrie", organizată de Consiliul orășenesc pentru educație fizică și sport în cinstea celei de a 20-a aniversări a proclamării Republicii. La aceste întreceri participă fotbaliști, handbaliști, voleibaliști și jucători de tenis de masă. La fotbal, s-au întîlnit două echipe divizionare (C, seria vest): Victoria Tg. Jiu și Progresul Strehaia. Gazdele, net superioare, și-au adjudecat partida cu scorul de 6—1.

La handbal, s-au înregistrat pînă acum următoarele rezultate: Școala sportivă Tg. Jiu — Grupul școlar ciment 46—19, Liceul Tudor Vladimirescu — Liceul nr. 2 23—12, Școala sportivă — Grupul școlar C.I.L. 21—11, la băieți, și Liceul nr. 2 — Școala sportivă Tg. Jiu 3—3, la fete.

M. Băloi — coresp.

IAȘI — Consiliul orășenesc E.F.S., în colaborare cu Consiliul local al sindicatelor, a inițiat numeroase întreceri dotate cu „Cupa 30 Decembrie". În competiția rezervată jucătorilor de popice, la care au participat 8 formații de cîte doi concurenți, au ieșit cîștigători P. Feodorovici și V. Buzea, de la U.M. Nicolina, care au obținut 267 p.d. din 40+40 lovituri mixte. În finala pe oraș la tenis de masă s-au aliniat la start 23 de concurenți din 12 asociații sportive. Trofeul a revenit lui M. Șumulea, de la Iprofil Mobila. Sînt în plină desfășurare concursurile de tir, șah, lupte și haltere.

D. Diaconescu — coresp. principal

CRAIOVA — Opt formații de fotbal din regiunea Oltenia s-au înscris în „Cupa 30 Decembrie", competiție organizată de Consiliul regional E.F.S. La acest turneu participă toate echipele regiunii care activează în diviziile A, B și C — Universitatea Craiova, Electroputere Craiova, Progresul Strehaia, Metalul Tr. Severin, Progresul Corabia, Victoria Tg. Jiu — precum și cele două fruntașe ale clasamentului regional, Progresul Balș și Autorapid Craiova. Iată și primele rezultate: Metalul Tr. Severin — Universitatea 2—3, Progresul Balș — Electroputere 6—1.

C. Marica — coresp.

PLOIEȘTI — De cîteva zile, orașul nostru are un nou teren de sport amenajat prin muncă patriotică de tinerii iubitori de sport de la întreprinderile I.T.A.U. și Carotaj. Noua bază sportivă, situată într-un cartier al Ploieștiului unde n-au existat pînă acum amenajări sportive, cuprinde un teren de fotbal (gazonarea se va face la primăvară), terenuri pentru baschet și volei, sectoare de atletism, precum și o pistă de 110 m.

A. Cristea — coresp.

ORADEA — Ciubul sportiv Crișul din localitate a pus în joc trofeul „Cupa 30 Decembrie" la numeroase discipline sportive. Întrecerile se organizează la handbal, trîntă (cu participarea elevilor din școlile profesionale, licee și școli generale), gimnastică, volei (pentru echipele din licee), înot (pentru sportivii din asociațiile din întreprinderi și instituții) și șah. La aceste concursuri s-au înscris un număr de aproape 500 de tineri.

V. Sere — coresp.

LA UN PAS DE VACANȚĂ

...De fapt, vacanța se află la trei pași. Adică, au mai rămas trei zile. Dar cum tinerețea și nerăbdarea reușesc să comprime timpul, am găsit titlul de mai sus.

Ultimele file de calendar vor zbura mai repede, în vîrtejul gîndurilor și al pregătirilor. Acum, printre preocupările dictate de ultimele răspunsuri la tablă, de extemporale și acea fatidică încheiere a mediilor, și-au făcut loc multe altele. Bocancii și hanoracul, schiurile, alchimia cerurilor (pentru coboriri cît mai rapide), acordeonul sau chitara, noul repertoriu de versuri...

Vacanța se anunță ca totdeauna veselă, îmbujorată și — în mod tradițional — sportivă!

Taberele de munte – în așteptarea celor peste 1300 de elevi sportivi!

• Gazde principale — stațiunile de pe valea Prahovei • ...dar nu numai ele! • Tabere speciale pentru peste 2500 de elevi ai școlilor profesionale • Pe toate agendele: sport și activități cultural-educative

În vocabularul fiecărui elev *termenul de vacanță* are o rezonanță deosebită. Este și firesc. El înseamnă, în primul rînd, o perioadă de binemeritată odihnă, după un trimestru de muncă perseverentă, rodnică. Dar, odihna nu are drept corespondent o stare de totală nemișcare. Ea trebuie înțeleasă în accepțiunea sa modernă, ca un mijloc de destindere activă, în cadrul căreia *mișcarea și sportul* sînt *elemente de bază*.

Ce li se vor oferi, de pildă, elevilor care urmează cursurile *liceelor cu program de educație fizică sau ale școlilor sportive?* Pentru acești viitori performeri și recordmani, Ministerul Învățămîntului a inițiat pe durata vacanței de iarnă o serie de *tabere speciale*. Evident, tabere amplasate în regiunile de munte, în cele mai pitorești stațiuni de pe valea Prahovei, ca și în alte puncte de interes turistic.

Unul dintre cele mai importante sedii ale vacanței de iarnă va fi — ca de obicei — *Sinaia*, această perlă a Bucegilor care și-a cîștigat de-a lungul anilor un binemeritat renume de gazdă ospitalieră a vacanțelor școlărești. La Sinaia, mai exact la *Vîrfu cu Dor*, o parte dintre reprezentanții cei mai autorizați ai sportului școlar vor face popas pentru aproape două săptămîni. Pîrtiile de schi din împrejurimi nu vor cunoaște o clipă de odihnă. Zăpada căzută din abundență în Bucegi reprezintă o invitație irezistibilă.

În vecinătatea Sinaiei, la *Posada*, va ființa o altă tabără sportivă destinată aceleiași categorii de școli. Și tot pe valea Prahovei semnalăm un alt loc de popas pentru elevii sportivi, tradiționalul *Predeal*. Găzduiți chiar în localul liceului din stațiune, participanții la tabără vor avea latitudinea de a alege, după preferințe, diferite trasee spre *Clăbucet, Gîrbova, Diham* sau *Trei Brazi*.

Părăsind traseul prahovean, trebuie să marcăm pe harta noastră încă un obiectiv important — *Poiana Brașov*. Și aici, o precizare. Efectiv nu Poiana, ci *Postăvarul* — cu cabana purtînd același nume — va adăposti aproape o sută de tineri și tinere.

Celelalte tabere speciale ale Ministerului Învățămîntului sînt mai răzlețite. Una dintre ele se află, de pildă, tocmai în *Maramureș*, pe lîngă *Complexul turistic de la Borșa*. O altă asemenea așezare o vom afla în frumoasa stațiune care se înscrie la ieșirea din defileul Bicazului, *Lacu Roșu*. Și, să nu uităm o altă solitară așezare montană, *Păltiniș*, frate bun cu Sibiul, unde zăpezile stabilesc de obicei cote record.

În total, *în aceste tabere speciale vor fi prezenți mai bine de 1.300 de elevi și eleve*, printre care atleți, baschetbaliști, gimnaști, handbaliști, voleibaliști și — normal — schiori. Pentru toți, tabăra de iarnă va însemna odihnă activă, în cadrul unui program complex de pregătire fizică generală, asigurat mai ales prin lecții și concursuri de schi. În funcție de condiții (și sperăm că ele vor exista pretutindeni) se va putea face și o pregătire specifică.

De semnalat faptul că *Ministerul Învățămîntului* asigură în această „vacanță albă" și *peste*

Tiberiu STAMA
Neagoe MARDAN

(Continuare în pag. a 2-a)

BAROMETRUL PREGĂTIRILOR

Baia Mare

Pitoreasca așezare străjuită de Gutin și-a deschis larg brațele pentru a întîmpina vacanța sportivă. Băimărenii se pregătesc cu febrilitate pentru realizarea unui program sportiv bogat, variat și atrăgător. Prima dovadă în acest sens am primit-o la **Sfatul popular al orașului Baia Mare**, unde tov. **Laurențiu Cristea, șeful secției gospodărie**, ne-a și oferit un „aconto" promițător: **„Ne-am pregătit din timp. La ora actuală avem amenajate 3 patinoare pentru elevi, dintre care unul pentru concursuri iar altul prevăzut cu instalație de nocturnă. Ne rezervăm dreptul și la alte surprize!"...**

Un plan interesant ne-a expus și directorul-adjunct al Liceului nr. 1, **prof. B. Sinc.** El ne-a arătat că tovarășii din conducerea școlii vor oferi elevilor nu numai posibilitatea de a se recrea, dar și pe aceea de a acumula noi cunoștințe din ramurile sportive preferate. Astfel, aproximativ 40 de elevi au fost înscriși pentru tabăra de schi de la Baia Sprie. Timp de două săptămîni, în cadrul școlii vor funcționa cursuri de inițiere pentru patinaj și schi. Sînt prevăzute, de asemenea, organizarea unor drumeții de 3 zile la cabana Izvoarele și în alte locuri pitorești. Paralel, la școală va funcționa un club unde se va putea juca șah, tenis de masă iar în sala de gimnastică sînt prevăzute mici turnee de volei, baschet și handbal, între reprezentative de clasă.

Date prețioase am primit și de la **prof. I. Sălăjan, președintele Consiliului orășenesc al organizației de pionieri: „De această dată ne-am orientat spre o cît mai largă diversificare a activităților de vacanță. Colaborînd cu C.S.O., am stabilit o serie de măsuri de propagare a unor sporturi mai puțin practicate la noi. În ziua de 7 ianuarie, de pildă, va avea loc o demonstrație de scrimă, susținută de elevi și profesori de la Școala sportivă din Satu Mare. Prin această demonstrație urmărim și înființarea unei secții de scrimă pentru copii. În replică, echipa feminină de gimnastică a C.S.O. va face o demonstrație de „artistică" în fața copiilor din Satu Mare. Mai trebuie să vă spun că vom organiza, pentru prima oară, un campionat orășenesc de șah pentru elevi din clasele III—VIII. În scopul angrenării unui număr cît mai mare de școlari în practicarea schiului și a săniușului, am programat mai multe concursuri pe dealurile cu pante ușoare din jurul orașului. În sfîrșit, vrem să batem recordul la patinoare. Ele vor funcționa la Liceul nr. 3, precum și la școlile generale nr. 1, 2, 4, 5 și 11. Aici vor funcționa numeroși instructori sportivi. Iar pentru cei care vor să deprindă alfabetul schiului, am fixat un centru de inițiere pe lîngă Liceul nr. 2".**

Fără discuție, un program sportiv „supraaglomerat". Prin realizarea lui sportul școlar băimărean va prinde cu adevărat aripi!

T. Tohătan, coresp. principal

(Continuare în pag. a 2-a)

CITIȚI ÎN CORPUL ZIARULUI:

CLASAMENTELE OFICIALE ALE JUCĂTORILOR ȘI JUCĂTOARELOR DE TENIS, PE 1967
(Pag. a 2-a)

O SURSĂ MAI PUȚIN ÎN IROSIREA TIMPULUI DE JOC LA FOTBAL
Un comentariu pe marginea ultimelor modificări ale regulamentului de joc
(Pag. a 3-a)

BENT LARSEN LA AL TREILEA MARE SUCCES AL ANULUI
(Pag. a 4-a)

NUMEROASE SURPRIZE ÎN CAMPIONATELE EUROPENE DE FOTBAL
(Pag. a 4-a)

INCOMODITATEA PERFORMANȚEI

Candidatul la doctorat își scrie singur dizertația. N-o poate copia din manual. Conducătorul științific îi poate indica cel mult documentația și îndruma cercetările. Îi poate indica metoda, dar cercetările trebuie să și le facă singur.

Performanța poate fi asemuită cu o astfel de lucrare, pentru că și ea este rezultatul unor eforturi originale. Sportivul se prezintă ca un vesnic candidat la doctoratul performanței. Prea puțin îl poate ajuta experiența altor campioni. Ce, erea unor planuri de antrenament chiar și verificate de practică, sau consultarea unor manuale cu renume — nu-l pot duce nemijlocit la marele rezultat. Performanța înaltă este o chestiune strict individuală care trebuie să țină seamă de principiile pregătirii, dar care nu poate fi învățată în amănuntele ei esențiale de la alții. Coordonatele biomecanice, fiziologice, nervoase, temperamentale ale fiecărui sportiv sînt în atare măsură personale, încît aplicarea experienței străine nu poate aduce creșteri substanțiale la înalt nivel și în nici un caz nu poate fi suficientă pentru recordurile de mare valoare.

De aceea, fiecare campion este totodată și un cercetător. Un cercetător care se avîntă pe cărările neexplorate ale potențării capacităților propriei sale personalități în luptă cu secunde, centimetri, adversari...

El trebuie să studieze chiar și ceea ce au aflat alții înaintea sa în același domeniu și în cele înrudite, dar numai pentru a putea aplica în mod original condițiilor sale specifice ceea ce rămîne valabil din suma cercetărilor și descoperirilor altora.

Copiindu-i pe Nurmi, Zatopek sau Kuț nu poți ajunge niciodată un mare fondist.

Acest lucru este în aceeași măsură adevărat și pentru antrenori. Antrenînd după rețetele lui Sebeș, Herrera, Ramsey, Schön, Maslov sau Stein nu vei făuri o mare echipă.

De altfel, înțelepciunea cea mai de preț ce se poate împrumuta observînd antrenamentele marilor sportivi și pe ale marilor antrenori este tocmai lipsa unor rețete. Fiecare etapă, cu obiectivele sale specifice. Pentru fiecare împrejurare, pentru fiecare individualitate se adaptează, se inventează metodele cele mai potrivite. Cercetare, documentare, experimentare și iar se reia tot ciclul de la început. Apoi găsirea și inventarea exercițiilor celor mai eficiente. Aplicarea dozelor, intensităților și volumelor celor mai adecvate dintre ele, punerea lor de acord cu observațiile propii și cu datele științelor auxiliare.

O vastă muncă de cercetare originală. Cine nu crede, să-l întrebe pe Radu Hutan, antrenorul caiaciștilor.

Dacă am vrea să sintetizăm, în forma unor maxime, esența acestei înțelepciuni, am putea scrie totul în numai cîteva fraze: cel mai bun antrenor este acela care reușește să-l învețe pe sportiv că trebuie să învețe singur. Secretul performanței trebuie să-l descopere fiecare. Cînd regele Rudolf al II-lea l-a întrebat pe marele astronom Keppler cum ar putea să pătrundă tainele științei, acesta i-a răspuns cu demnitate: „Sire, în știință nu există o cale pentru regi".

Nici în performanță nu există.

N. BRAȘOVEANU

Pentru calificarea în finala „C.C.E."

DINAMOVIȘTII AU LUPTAT PÎNĂ LA EPUIZARE

• ARBITRUL BRANDY, DECLARA: „A CIȘTIGAT ECHIPA CU NERVII MAI TARI" • PRO RECCO A CONSTITUIT O MARE SURPRIZA, DAR A RATAT 3 PENALTIURI • PRIMUL MECI CU MLADOST — LA 13 IANUARIE, LA ZAGREB

Ploaie de goluri — ploaie de lovituri de la 4 metri, la capătul unei partide pe cît de spectaculoase, pe atît de dramatice. După fluierul final din meciul de duminică seara, cînd dinamoviștii se îmbrățișau pentru succesul obținut, iar jucătorii lui Pro Recco părăseau piscina clujeană epuizați și resemnați, arbitrul **Jenö Brandy** declara: **„Niciînd nu mi-a fost dat să dictez atîtea penaltiuri. Cele două echipe au luptat admirabil și victoria a revenit, pe merit, formației care a avut nervii mai tari".**

Spusele conducătorului celei de a doua întîlniri dintre **Dinamo** și **Pro Recco** nu pot sugera pe deplin cît de înverșunată a fost disputa care avea să decidă pe cea de a doua finalistă a „C.C.E.". Spre marea surpriză, „7"-le italian a jucat excelent, aș putea spune chiar cum nu l-am văzut jucînd de mulți ani. Apărarea a fost promptă și s-a regrupat cu regularitate în fața porții lui Merello, nelăsîndu-i pe dinamoviști nici un moment să acționeze în voie. Iar în atac, oaspeții au înotat cît pentru trei meciuri, percutînd în mai multe rînduri liniile defensive ale bucureștenilor. Au ratat însă 3 din cele 7 lovituri de pedeapsă de care au beneficiat!

Comportarea excelentă a formației din Recco nu face decît să pună și mai mult în valoare jocul prestat de campionii României.

Atacînd cu un elan de-a dreptul debordant, bucureștenii nu au permis adversarilor nici un moment de respiro. Este adevărat că în dorința lor vie de a marca cît mai multe goluri, **Kroner** și coechipierii săi și-au descoperit spațiul din fața propriei porți, invitîndu-i parcă pe italieni la contraatac. Așa se și explică de ce a trebuit să așteptăm aproape 19 minute (cînd Dinamo

Ad. VASILIU

(Continuare în pag. a 4-a)

24 ore

SFERTURILE DE FINALĂ ÎN „C.C.E." ȘI „CUPA CUPELOR"

Ieri, la Zürich, au fost programate prin tragere la sorți, meciurile din sferturile de finală ale competițiilor europene de fotbal.

„CUPA CAMPIONILOR EUROPENI"

Eintracht Braunschweig—Juventus Torino; Vasas Budapesta—Benfica Lisabona, Real Madrid—Sparta Praga și Manchester United—Gornik Zabrze.

„CUPA CUPELOR"

Standard Liège—Milan, Valencia—Bayern München; S.V. Hamburg—Lyon, Cardiff City—Torpedo Moscova.

Echipele de rugby Grivița Roșie și Dinamo invitate în Franța

Rugbyștii români sînt chemați să susțină noi întreceri internaționale. Este vorba de două echipe de club fruntașe ale rugby-ului românesc, Grivița Roșie, campioana țării pe anul 1967, și Dinamo.

Grivița Roșie va susține un turneu în Franța. Ea va juca, printre altele, la la Voulte și Toulon. Dinamo, invitată tot în Franța, va avea drept adversare formațiile S.U. Agen, Brives și La Rochelle.

În vederea acestor turnee, ambele echipe românești vor părăsi Bucureștiul în cursul zilei de vineri.

Sportivii Craiovei în întrecere

Consiliul orășenesc Craiova pentru educație fizică și sport, în colaborare cu comisia pentru activitatea sportivă de la Consiliul local al sindicatelor, a organizat o competiție dotată cu „Cupa 30 Decembrie" la 4 sporturi: șah, popice, tir și tenis de masă. În prima etapă (10 noiembrie — 10 decembrie), au fost desemnați campionii asociațiilor sportive iar în etapa următoare (10—30 decembrie), interasociații, vor fi cunoscuți campionii orașului. Printre asociațiile sportive fruntașe în această competiție se numără Chimia, I.R.A. 8, Termocentrala și C.F.R.

T. Costin, coresp.

Formația de tenis de masă C.F.R. Brașov evoluează în Iugoslavia

Săptămîna aceasta, formația brașoveană de tenis de masă C.F.R. întreprinde un turneu în Iugoslavia, la Zrenjanin, Subotița, Novi Sad și Zenta. Au făcut deplasarea surorile Maria și Hajnal Corodi, Monica Hariga, L. Bucs precum și juniorii S. Doboși, A. Lazăr de la C.S.M. Cluj. Lotul de sportivi este însoțit și de antrenorul Vasile Zamfir.

Ieri după-amiază, a părăsit Capitala Selecționata divizionară de fotbal care mîine seară, la Aachen, va susține un meci amical în compania echipei Alemannia. Pentru această partidă au făcut deplasarea 14 jucători: Coman, Adamache, Deleanu, Ivăncescu, Hălmăgeanu, C. Don, Mocanu, Ghergheli, Dumitriu III, Pircălab, Constantin, Ionescu, Kallo și Sasu. Formația este condusă de antrenorii A. Niculescu și St. Onisie.

JUDO ÎN ARENA CIRCULUI...

Semnal de tamburină. Apoi un altul de trompete și în eleganta arenă a Circului de stat din Capitală și-a făcut apariția un numeros grup de sportivi. Erau componenții echipelor fruntașe de judo din București, angrenați în întrecerea pentru cucerirea „Cupei 30 Decembrie".

Spre marea lor satisfacție, chiar de la primele angajări au izbucnit ropote de aplauze. Și le meritau. Renunțînd la lupta „din parter" (lipsită de spectaculozitate), ei au folosit procedee tehnice de adevărată acrobație, dinamice și cu numeroase subtilități de atac și apărare. Trebuie să subliniem îndeosebi partidele realizate de **M. Furnică (Tinerețea) — V. Florescu (Politehnica), M. Petrescu (I.O.R.) — V. Costea (Politehnica) și A. Vulgaris (Tinerețea) — T. Popescu (Politehnica).**

De un succes remarcabil s-a bucurat demonstrația de autoapărare a tinerei Florica Rotaru (I.O.R.), care a înfruntat trei băieți deodată făcîndu-i pe toți k.o.!

În final „Cupa 30 Decembrie" a revenit echipei Tinerețea (antrenor Gh. Donciu). Cîștigătorii pe categorii: 58 kg. A. Vulgaris (Tinerețea), 63 kg. E. Georgescu (I.O.R.), 70 kg. M. Petrescu (I.O.R.) și H. Lazăr (Tinerețea), 75 kg C. Rădulescu (I.O.R.), 80 kg. I. Marinescu (I.O.R.), +80 kg. V. Timiș (Tinerețea).

C. Ch.

LA UN PAS DE VACANȚĂ

Barometrul pregătirilor

(Urmare din pag. 1)

Iași

Și bătrîna cetate a Moldovei trăiește emotiile primului „intermezzo" al actualului an școlar. Grija cadrelor didactice ieșene este de a nu înregistra nici o absență în catalogul vacanței sportive. Dar, pentru că bilanțul proiectelor ar ocupa — poate — pagini întregi, le ilustrăm de data aceasta prin planul de acțiune consemnat la **Liceul nr. 8.** Aci, după cum ne-a pus în temă directoarea, **Camelia Nicolau,** scopul principal este de a fi angajat în acțiuni sportive tot efectivul școlii. De aceea, la dispoziția elevilor și elevelor de la **„Dimitrie Cantemir"** va sta un autentic „carusel" al concursurilor. Săniuțele și-au stabilit cîmpul de... manevre pe dealul Galata, iar iubitorii evoluțiilor pe gheață, la patinoarul natural de la „Voința". Sălile C.S.M.S. vor găzdui — de două ori pe săptămînă — pe atleți și pe atlete, care, în final, vor da probe de control. Pentru voleibaliști sînt proiectate două întîlniri cu formațiile **Liceului nr. 1 „Mihail Sadoveanu".**

D. Diaconescu, coresp. principal

Brașov

La poalele Tîmpei, apropiatul start al vacanței se resimte din plin. O lucrare de control, adhoc, ne-a edificat asupra stadiului pregătirilor. Cei... examinați ? **Liceul nr. 2** și vecinul său, **Școala sportivă.** De la primul, pe scurt: un lot de 38 de sportivi din secțiile de atletism, gimnastică și handbal vor fi prezenți în tabăra Ministerului Învățămîntului de la **Lacul Roșu.** Pentru cei din clasele V—VIII : inițiere sau concursuri la schi, patinaj, ca și excursii în colectiv. Pentru toți elevii care rămîn în oraș : un patinoar natural, amenajat în curtea școlii. La Școala sportivă, din vastul program prezentat de **prof. Elena Cărare,** directoare, reținem : 25 de baschetbaliste — în tabăra de la **Posada;** 12 atleți — la **Pălținiș ;** 12 handbaliste — la **Borșa;** 33 de schiori — în **Postăvar.** Restului de sportivi din secții le-a fost stabilit un orar tehnico-tactic, combinat cu activități turistice. În plus, fotbaliștii își vor apăra șansele (cu două reprezentative) în „Cupa 30 Decembrie" inițiată chiar de școală, la mini-fotbal. Pe lista înscrierilor : echipele Steagul roșu, Tractorul, Metrom, Flacăra și Școala sportivă din Sibiu.

C. Gruia, coresp. principal

Ploiești

În „orașul aurului negru" sportului i se va da credit larg în zilele vacanței de iarnă. Acest lucru se poate constata făcînd un scurt raid pe la principalele școli ploieștene. Iată-ne, de pildă, la **Liceul nr. 2,** instituție de învățămînt care numără peste 2 500 de elevi. „Ghid" pe traseul apropiatei vacanțe ne-a fost chiar directorul liceului, **prof. Traian Comăniciu.** El ne-a prezentat o suită de acțiuni menite să satisfacă toate gusturile tinerilor sportivi. Astfel, pe întreaga perioadă a vacanței vor ființia centre permanente pentru practicanții voleiului, tenisului de masă și șahului. Elevii mai mici vor avea posibilitatea să se întrecă în concursurile de săniuțe și de tir, ultimele dotate cu distincția „cel mai bun țintaș". Amatorilor de drumeție li s-a pus la dispoziție o listă copioasă de excursii, unele dintre ele depășind „granițele" regiunii. Pe de altă parte, virfurile sportive ale liceului vor lua drumul taberelor organizate, fie de federațiile de specialitate, fie de școala sportivă. Elevii care vor rămîne în oraș vor avea prilejul să vizioneze gale de filme cu tematică sportivă. În fine, să nu uităm „ambiția" conducerii și a cadrelor de specialitate din acest liceu de a oferi elevilor, chiar din prima zi de vacanță, **un patinoar, „cum nu e altul în tot Ploieștiul !"**

Dorim succes deplin tuturor acestor proiecte !

A. Vlăsceanu, coresp.

Birlad

Desfășurătorul sportiv al vacanței de iarnă din Birlad, oraș care a devenit, în ultimii ani, un puternic centru școlar, este foarte promițător. Am dat cuvîntul pentru exemplificare directorului Liceului **nr. 3, prof. Vasile Țugulea. „Pentru amatorii întrecerilor de sală, am organizat „Cupa claselor IX-XI" la volei (s-au și înscris 10 echipe, 6 masculine și 4 feminine) și un campionat de șah pe două categorii de vîrstă (clasele V—VIII și IX—XI). Bineînțeles că ne-am concentrat atenția pe sporturile specifice sezonului de iarnă, la care am inițiat o duzină de concursuri. Cu acest prilej se vor decerna titluri de „campioni ai clasei", ai grupei de clase și ai școlii. În același timp, elevii noștri sînt angrenați și în campionate la nivel orășenesc, alături de ceilalți elevi birlădeni. Aceste confruntări sportive școlare sînt organizate de Comitetul orășenesc U.T.C. împreună cu Consiliul pionierilor. Întrecerile sînt dotate cu „Cupa 30 Decembrie". Ele sînt deschise la volei, șah, patinaj, trîntă și tenis de masă. Dintre celelalte acțiuni pe care ni le-am propus, menționez: amenajarea a două patinoare naturale, la stadionul Tineretului și baza sportivă Voința, ca și crearea unor pîrtii pentru schi și săniuș, pe dealul Țuguiatul, pe care să angajăm zilnic zeci de competitori".**

Așteptăm cu nerăbdare primele rezultate...

S. Eliade, coresp. principal

Taberele de munte – în așteptarea celor peste 1300 de elevi sportivi!

(Urmare din pag. 1)

2 500 locuri pentru recrearea *elevilor din școlile profesionale.* Taberele vor funcționa la *Curtea de Argeș, Piatra Neamț, Brașov, Blaj, Sibiu, Năsăud, Suceava, Sighișoara, Cîmpeni, Lupeni* etc. Paralel, *din inițiativa C.C. al U.T.C.,* vor fi organizate *două tabere centrale pentru președinții comisiilor sportive din școli,* la Brașov și Miercurea Ciuc.

Așa cum spuneam, din vastul program al vacanței nu vor lipsi *și acțiunile cultural-educative.* Pentru a ne menține în domeniul concretului vom arăta de exemplu că directorul taberei de la Pălținiș, *prof. Mihai Pivariu,* și-a însemnat în agenda sa datele concursurilor de proză și poezie închinate aniversării Republicii, sau că un alt responsabil de tabără, *prof. I. Smidu,* care va răspunde de Posada, intenționează să realizeze un concurs *„Cine știe sport, răspunde !",* vizînd succese ale sportului românesc în cei 20 de ani de la proclamarea Republicii. Și asemenea inițiative figurează în toate localitățile amintite mai sus.

Am trecut în revistă doar taberele cu caracter centralizat, care nu vor putea cuprinde decît vîrfurile sportive și o parte dintre școlari. *Cum vor beneficia de avantajele sportului ceilalți elevi, între 22 decembrie și 10 ianuarie ?* N-au fost uitați nici aceștia. Prin catedrele de specialitate s-au pus la punct *multiple acțiuni* în cadrul cărora întîlnim cel mai frecvent amenajarea de patinoare și de pîrtii pentru schi și săniuș, competiții de tip turneu „fulger" pentru disciplinele de sală, excursii în împrejurimile localităților respective și multe altele.

Majoritatea covîrșitoare a conducerilor de școli și a cadrelor didactice manifestă dorința arzătoare de a crea condiții optime pentru ca toți elevii să se bucure din plin de atuurile vacanței și de acest adevărat elixir care este exercițiul fizic, cu corolarul său, sportul. În măsura în care ne va fi posibil, vom urmări la fața locului modul în care școlarii noștri își completează „jurnalul de zi" al mult așteptatei vacanțe ! Pînă atunci, le urăm petrecere frumoasă !

„ESTE DE LA NOI, DIN ȘCOALĂ..."

Punîndu-ne, din nou, la dispoziție coloanele sale, „SPORTUL" adresează, credem, o invitație căreia ar trebui să-i răspundă cît mai mulți profesori de educație fizică sau antrenori pentru a lega o discuție cît mai largă privind activitatea desfășurată nu numai în Școala sportivă nr. 2 din București, ci în majoritatea instituțiilor de învățămînt școlăresc de la noi.

Spuneam în încheierea primelor noastre însemnări că principala îndatorire care ne revine este aceea de a privi necontenit înainte, să nu ne lăsăm cuprinși de amețeala unor succese obținute mai demult. Numai așa, desigur, vom trăi deplin sentimentul datoriei împlinite.

Ne uităm adesea la graficele și statisticile care exprimă realizările celor opt ani de activitate ai școlii noastre, dar zăbovim mai mult asupra cifrelor care dimensionează perspectiva. Aceasta pentru ca și mîine să putem spune — așa cum facem astăzi cu bucurie — despre un tînăr campion : „Este de la noi din școală...", sau măcar nostalgic : „A fost...".

Ne obligă la acest fel de a gîndi și de a munci tradiția performanțelor care a fost creată în școala noastră, răspunderea față de încrederea ce ni se acordă, cerințele actuale ale sportului românesc.

Se apropie un nou an pe care ni-l dorim, firește, mai darnic ca ceilalți. Un an în care ne vom dubla eforturile și căutările pentru ca tinerii noștri elevi — sau cît mai mulți dintre ei — să păsească pe poarta afirmării, să îmbrace tricourile campionilor sau să-și înscrie numele pe tabelul recordmanilor.

Nu pornim în acest drum de la km zero. Am avut grijă de schimbul de mîine și acum va trebui doar să ne continuăm munca cu răbdare, cu pasiune. Sperăm ca elevii de azi să-i întreacă pe cei de ieri.

Pentru mulți dintre prietenii sportului, cîteva din speranțele noastre sînt încă de pe acum cunoscute. Vom porni în 1968 cu o echipă puternică și cu perspective de a obține succese ; o echipă de tineri elevi despre care, cu siguranță, se va mai vorbi. Ne gîndim îndeosebi la atleții Vlad Hodoș, Gheorghe Gligor, Cornelia Popescu, Cornelia Barto, Victor Radetchi, *unii dintre ei campioni sau recordmani de juniori, ale căror performanțe pot fi mult îmbunătățite. Trebuie să muncim, însă, mult pentru aceasta. Vom fi pe deplin răsplătiți în ziua în care vom putea răspunde spectatorului din tribună, entuziasmat de evoluția sau recordul tînărului atlet :* „Este de la noi, din școala sportivă...". *Cu aceeași dragoste, cu aceleași speranțe ne îndreptăm gîndurile spre toți cei aproape 3 500 de elevi înscriși în școala noastră.*

Sportul are nevoie de elemente valoroase, tinere, de perspectivă, în toate ramurile sale. Considerăm că este de datoria noastră, a profesorilor, să contribuim la îndeplinirea acestui obiectiv vital pentru sportul de performanță din țara noastră. De aceea vom face totul pentru ca în anul viitor să crească în mai mare măsură valoarea unor tineri gimnaști (Aurel Bunescu, Olga Gheorghe, Claudia Pandelescu, Elena State), a înotătorilor (Carmen Cehanzuc, Vladimir Belea, Ruxandra Spandonide; Emil Manolescu, Anca Pop etc.) ca și a altor elevi sportivi.

Ne vom opri aici cu enumerările, făcînd însă precizarea că multe din speranțele noastre se îndreaptă și spre secțiile de baschet, handbal, fotbal, hochei pe gheață, polo sau tenis în care activează o serie de veritabile talente ale sportului de performanță. Unii tineri au reușit să obțină rezultate care le-au deschis porțile loturilor republicane de juniori și tineret, alții au îmbrăcat tricourile de campioni republicani la copii, juniori și chiar de seniori ! Numeroși alții se află foarte aproape de primele lor succese sportive. Îi vom ajuta, deopotrivă, pentru a și împlini năzuințele lor identice — de fapt — cu ale noastre. Pentru că, într-adevăr, este dorința noastră cea mai mare să putem răspunde cît mai des : „Este de la noi, din școala sportivă"... ori de cîte ori în rîndul marilor campioni români și chiar în arena internațională, își va face intrarea un tînăr sportiv, căruia astăzi îi acordăm doar calificativul de speranță.

prof. C. POPESCU

prof. R. SPIRESCU

„Cupa Capitalei"

În sala de sport a Facultății de drept s-au desfășurat întrecerile etapei a doua a „Cupei Capitalei". O frumoasă impresie ne-au lăsat componenții echipei Viitorul. Elevii profesorului Tănase Mureșan au demonstrat că posedă frumoase calități tehnice și tactice. Sabrerul Gheorghe Mocanu și spadasinul Gheorghe Ionașcu au înregistrat victorii prețioase în meciurile cu Progresul și Combinata școlară nr. 2. De la Progresul s-a evidențiat floretista Ana Gîrbea care, în formă excelentă, a cîștigat la zero asalturile cu Elisabeta Doară și cu Elisabeta Păcureț (Combinata școlară nr. 1).

Rezultatele înregistrate în etapa a doua : Viitorul — Progresul 9-7; Combinata școlară nr. 1 — Combinata școlară nr. 2 15—1 ; Viitorul — Combinata școlară nr. 2 14—2; Progresul — Combinata școlară nr. 1 10—6; Progresul — Combinata școlară nr. 2 13—3; Viitorul — Combinata școlară nr. 1 8—8. **(R. V.).**

★

Săptămîna trecută au avut loc la Tg. Mureș întreceri în cadrul celei de a III-a ediții a „Cupei Regiunii Mureș-Autonomă Maghiară".

Clasamentul final al competiției: **floretă băieți :** 1. Medicina I Tg. Mureș, 2. Petrolul Ploiești, 3—4. Medicina II Tg. Mureș și Scena Brașov ; **floretă fete :** 1. Unio Satu Mare, 2. Medicina I Tg. Mureș, 3. Școala sportivă Oradea ; **sabie :** 1. Scena Brașov, 2. Petrolul Ploiești, 3. Medicina I Tg. Mureș. **(Const. Albu** — coresp.).

O „secvență" dintr-un meci de baschet în care — în tricouri închise — evoluează reprezentantele Școlii sportive nr. 2 din București

Rezultatele diviziei B

Masculin : Petrolul Ploiești — Armata Bacău 100—64 (49—24), Unio Satu Mare — Politehnica Cluj 42—47 (21—17), Universitatea Iași — Universitatea București 52—69 (18—31), I.C.F. II — Progresul București 65—50 (29—25), Voința București — Construcții București 49—47 (29—20), I.C.H.F. — Academia militară 78—52 (26—31), Pedagogic Oradea — Medicina Tg. Mureș 58—50 (31—30), Medicina Timișoara — Știința Petroșeni 63—50 (19—21), Steagul roșu Brașov — Politehnica Brașov 77—54 (40—30), Constructorul Arad — Universitatea Craiova 52—49 (22—23).

Feminin : Arhitectura București — Pedagogic Bacău 44—38 (21—22), Universitatea București — I.C.F. II 39—37 (16—24), Universitatea Timișoara — Armata Cluj 53—44 (26—17), Universitatea Iași — Olimpia T. V. București 50—35 (21—13), Pedagogic Constanța — Viitorul Dorohoi 52—44 (23—27), Școala sportivă nr. 1 București — Școlarul București 48—47 (24—19), Foresta Arad — Voința Tg. Mureș 53—34 (17—16), Politehnica Brașov — Școala sportivă Craiova 61—43 (28—10), Școala sportivă Brașov — Medicina Tg. Mureș 38—35 (19—9).

CLASAMENTUL DIVIZIEI A (băieți)

1. Steaua	8	8	0	639—521	16
2. Dinamo Buc.	7	7	0	593—439	14
3. Politehnica Buc.	8	5	3	531—506	13
4. I.C.F.	8	4	4	531—518	12
5. Universitatea Tim.	8	4	4	561—568	12
6. Politehnica Gl.	8	4	4	538—564	12
7. Universitatea Cluj	8	3	5	544—517	11
8. Farul Constanța	8	3	5	480—540	11
9. Politehnica Iași	8	3	5	519—645	11
10. Rapid	8	2	6	543—574	10
11. Comerțul Tg. M.	8	2	6	525—616	10
12. Crișul Oradea	7	2	5	432—479	9

Lumină nouă pe Clăbucet

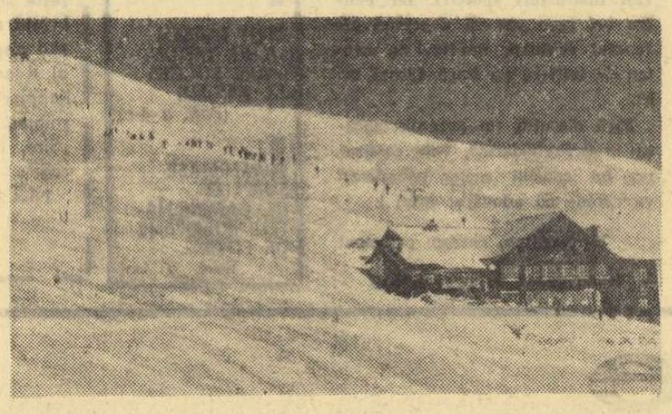

Vîrful cu Dor, frumoasa cabană din Bucegi, înconjurată de numeroase pîrtii pentru toate categoriile de schiori, va fi asaltată în săptămînile următoare de mii de iubitori ai acestui sport

PREDEAL 18 **(prin telefon, de la trimisul nostru).** De la finele săptămînii trecute, nopțile Predealului sînt luminate de o nouă constelație. Două șiruri de aștri sclipitori urcă spre înălțimi, printre brazii albiți de nea, formînd parcă o a doua cale lactee. De fapt, nu sînt stele adevărate, ci cele 122 de reflectoare, de cîte 500 de wați fiecare, ce proiectează o lumină „a giorno" pe pîrtia de la Clăbucet.

Vineri s-a făcut proba noii instalații, iar simbătă sutele de schiori și turiști, veniți să-și petreacă sfîrșitul de săptămînă în frumoasa stațiune de sporturi de iarnă, au avut plăcuta surpriză de a-și vedea prelungită pînă tîrziu în noapte posibilitatea de a aluneca pe pîrtie cu schiuri sau cu săniuțe. O „premieră" care s-a bucurat de un imens succes.

Întreaga porțiune de 750 m de pîrtie de la Clăbucet-sosire este acum iluminată și poate fi folosită seară de seară pînă la ora 23. Cei 61 de stîlpi metalici, purtători ai reflectoarelor, străjuiesc pista, asigurînd o ambianță modernă acestui loc de întîlnire, tradițional, al amatorilor de schi și al celor ce se întrec în competiții oficiale. Lucrările de amenajare a instalației au fost asigurate de întreprinderea I.R.E. Brașov, care merită felicitări pentru promptitudinea cu care și-a îndeplinit misiunea.

„Iluminarea pîrtiei noastre — ne-a declarat neobositul animator al schiului predelean, Dumitru Frățilă, responsabil al telefericului — **va da un impuls hotărîtor activității sportive pe această bază".** Un amănunt important : s-a mărit și numărul orelor de antrenament pentru schiorii de performanță și aceștia se pot pregăti în condiții optime chiar și atunci cînd în timpul zilei, zăpada este muiată de soare.

Acum, oaspeții Clăbucetului sînt în preajma unei alte premiere. Peste puține zile urmează să-și înceapă activitatea noul schi-lift, actualmente în rodaj. Vom reveni cu amănunte.

Radu VOIA

ATENȚIE LA SELECȚIE!

De cîtva timp **s-a încheiat pe patinoarul artificial prima manșă a campionatului de hochei al orașului București. În general,** așa cum subliniam, și în scurtul nostru comentariu anterior, partidele disputate cu acest prilej au scos în evidență deplina maturizare a unor elemente tinere, semnalate și la edițiile precedente ale acestei competiții. Din păcate, însă, numărul tinerilor hocheiști evidențiați este mult prea mic față de eforturile care se fac, față de pregătirile ce se efectuează în cele patru secții de juniori bucureștene. Dacă avem în vedere faptul că și așa numărul echipelor **de juniori în orașul București,** în loc să crească de la un an la altul, scade, este lesne de înțeles că, în pregătirea elementelor de perspectivă, Capitala a rămas datoare hocheiului nostru.

Curios este faptul că, din constatările noastre, în secțiile de juniori bucureștene se lucrează intens. **Atunci ? Principala lacună este, credem, neglijența pe care o manifestă antrenorii în selecționarea tinerilor, dintre care, imensa majoritate, la vîrsta promovării în rîndurile seniorilor dovedesc că n-au calitățile necesare unui bun hocheist.** Deci, atenție la selecție !

Iată, acum, ultimele rezultate înregistrate în această competiție : *Dinamo — Olimpia 9—5 (3—2, 3—2, 3—1), Constructorul — Olimpia 4—2 (2—1, 1—1, 1—0)* și, în derbiul întrecerii, *Dinamo a învins Steaua după un joc frumos, cu 7—3 (0—1, 3—2, 4—0).*

Clasament :

1. Dinamo	3	3	0	0	27—10	6
2. Steaua	3	2	0	1	23—14	4
3. Constructorul	3	1	0	2	8—25	2
4. Olimpia	3	0	0	3	12—31	0

CONCURSURILE DE BOB DIN ACEST SEZON

Federația română de schi-bob a stabilit ca toate competițiile republicane de bob să se desfășoare în a treia decadă a lunii februarie. Campionatele naționale sînt programate pentru zilele de 24 și 25, iar între 20—28 vor avea loc întrecerile pentru „Cupa Federației" și „Cupa României". În plus, se vor mai desfășura și alte concursuri ce vor fi organizate de comisiile regiunilor Ploiești și Brașov, de unele cluburi și asociații sportive.

Toate întrecerile se vor disputa la proba de bob 2 persoane, pe pîrtia de la Sinaia.

La 18 februarie, se vor ține și campionatele naționale de săniuțe, pe aceeași pîrtie.

Clasamentele F.R.T. pe anul 1967

Din partea Federației române de tenis primim clasamentele oficiale ale celor mai buni jucători și cele mai bune jucătoare din țară, la încheierea sezonului competițional 1967. Le facem loc, publicîndu-le integral.

CATEGORIA ONOARE. **Bărbați :** 1. Gheorghe Viziru, maestru emerit al sportului, 2. Tudorel Bădin, 3. Cristea Caralulis, 4. Gheorghe Cobzuc, 5. Arnulf Schmidt, maeștri ai sportului; **Femei :** 1. Eva Stăncescu, maestră a sportului.

CATEGORIA I. **Bărbați :** 1—2. Ilie, Năstase, maestru al sportului, Ion Țiriac, maestru emerit al sportului, 3. Petre Mărmureanu, maestru al sportului, 4. Sever Dron, 5. Gheorghe Boaghe, 6. Constantin Popovici, 7. Viorel Marcu, 8. Günther Bosch. 9. Ion Santei, 10. Constantin Năstase, maestru al sportului, 11. Vasile Serester, 12. Dumitru Viziru, 13. Codin Dumitrescu, 14. Iosif Kerekeș, 15. Nicolae Mita, 16. Sever Mureșan, 17. Șerban Basarab, 18. Gheorghe Komoroczy, 19. Toma Ovici, 20. Mihai Russu, 21. Andrei Balogh, 22. Ernest Takacs, 23. Zoltan Nagy, 24. Lucian Boldor, 25. Dumitru Hărădău, 26. Olimpiu Negru, 27. Alexandru Sütö, 28. Marcel Baia, 29—30. Dan Țereanu, Ludovic Szabo, 31. Anatolie Navrotchi, 32—33. Paul Dumitrescu, Emil Stan, 34. Arcadie Săyti, 35. Sorin Sopa, 36. Andrei Somogy, 37. Paul Hutter, 38—39. Cristian Ștefan, Matei Bogdan, 40—41. Viorel Sotiriu, Mihai Stoleru, 42. Ion Guțu, 43. Aurel Mitrache. **Femei :** 1. Iudit Dibar, maestră a sportului, 2. Ecaterina Horșa, 3. Eleonora Dumitrescu, 4. Mariana Ciogolea, 5. Julieta Boboc Namian, maestră a sportului, 6. Agneta Kun, 7. Felicia Bucur, 8—9. Aneta Verone, Vera Rado, 10. Sanda Dron, 11. Letiția Giju, 12. Florica Butoi, 13. Valeria Bălaj, 14. Aurelia Cîrnaru, 15—16. Lucia Tănăsescu, Doina Sîrbu, 17—18. Elena Cotuna, Marta Sarkadi, 19—20. Liliana Cobzuc, Heide Negrea, 21. Constanța Turea, 22. Maria Komoroczy, 23. Zoica Tudose, 24. Adriana Călina, 25. Maria Sarközi.

ION ȚIRIAC

IUDIT DIBAR

ILIE NĂSTASE

Văzuți de NEAGU RĂDULESCU

N.R. Acest clasament — pentru a cărei alcătuire comisia de clasificări a F.R.T., de sub conducerea apreciatului nostru specialist A. Schmidt, a făcut desigur serioase eforturi — provoacă totuși unele nedumeriri. Încercarea de a adăuga rezultatelor dintre jucătorii fruntași români și performanțe obținute de aceștia dincolo de hotarele țării duce la situația echivocă de a avea doi jucători clasați la egalitate pe primul loc. Ori se iau drept criteriu numai rezultatele dintre jucătorii noștri și atunci nr. 1 este Ilie Năstase (campion național și avînd scor favorabil în acest an în fața lui Țiriac), ori se iau în considerare clasamentele internaționale și atunci Ion Țiriac este clar superior, prin locurile sale obținute în marile turnee.

RD. V.

fotbal

O SURSĂ MAI PUȚIN DE IROSIRE A TIMPULUI DE JOC

PORTARUL NU POATE ȚINE MINGEA DECIT PATRU PAȘI...

Una din cele mai importante probleme pe care le ridică ultimele modificări de regulament este JOCUL PORTARULUI.

În materialele difuzate de Colegiul central al arbitrilor, jocul portarului ca soluție și — mai ales — ca argumentare a fost necorespunzător fundamentat.

În primul rînd, textul modificat al regulamentului, așa cum a fost tradus, nu este în concordanță cu cel autorizat de International Board. Astfel, articolul 12 pct. 5 lit. 2 a fost prezentat ca avînd următorul conținut: *„fiind portar, face mai mult de 4 pași ținînd mingea, bătînd-o de pămînt sau aruncînd-o în aer și prinzînd-o din nou fără a o lăsa pentru a putea fi jucată de un alt jucător...“* Pentru ca, de fapt, conținutul acestei prevederi a regulamentului, după originalele englez și francez, să fie: FIIND PORTAR, FACE MAI MULT DE PATRU PAȘI ȚINÎND MINGEA, FĂCÎND-O SĂ SARĂ SAU ARUNCÎND-O ÎN AER ȘI PRINZÎND-O DIN NOU FĂRĂ A-I DA DRUMUL ASTFEL ÎNCÎT SĂ POATĂ FI JUCATĂ DE UN ALT JUCĂTOR“.

În al doilea rînd, unele comentarii ce s-au făcut pe această temă nu concordă cu spiritul și litera modificărilor aduse în iulie anul acesta regulamentului de joc. Așa, de exemplu, comentarii de genul: *„portarul care după ce a prins mingea este atacat de adversar, din care cauză nu poate degaja și este nevoit astfel să joace mingea regulamentar (?) mai mult timp în propriul careu, nu va fi penalizat“*, anihilează complet intențiile forului suprem internațional, restabilind situația anterioară. Sau interpretări potrivit cărora *„portarul poate juca balonul cu piciorul sau cu capul etc. (exceptînd mîinile), ca orice jucător de cîmp, fără să fie pasibil de vreo sancțiune“* înseamnă încurajarea unor procedee, de fapt, interzise portarului de regulament.

Cert este că jocul portarului nu a fost înțeles de legiuitori așa cum au făcut-o interpreții săi. Pentru că, privită prin prisma finalității, regula citată urmărește, neîndoielnic, să confere celeritate jocului, pe cînd soluțiile menționate nu au făcut și nu fac altceva decît să eludeze conținutul noilor reguli.

Edificatoare în aplicarea modificărilor recente ale regulamentului de joc sînt și exemplele pe care ni le-au oferit în partide nu de mult disputate, portarii echipelor Celtic Glasgow (Simpson) și R.F. a Germaniei (Walter) care, indiferent de locul unde se aflau în momentul prinderii balonului îl aruncau spre coechipierii lor, de multe ori fără a face mai mult de 2—3 pași.

...ȘI NU POATE RECURGE LA MANEVRE MENITE SĂ ÎNTÎRZIE JOCUL

Ultimele modificări ale regulamentului de joc au adăugat articolului 12 pct. 5 un nou aliniat, menit să asaneze jocul portarului și de alte aspecte necorespunzătoare. Potrivit noului aliniat, arbitrul trebuie să acorde o lovitură liberă indirectă jucătorului care „FIIND PORTAR, RECURGE LA MIJLOACE CARE, DUPĂ PĂREREA ARBITRULUI, N-AU CA SCOP DECÎT SĂ ÎNTÎRZIE JOCUL ȘI SĂ SE PIARDĂ TIMP, CREÎND UN AVANTAJ NECINSTIT ECHIPEI SALE“.

Problema care s-a pus în mod acut în ultimul timp este dacă portarul poate conduce balonul cu ajutorul piciorului pentru a-l degaja. Răspunsul este pozitiv, însă este necesar ca după ce a lăsat balonul din mînă și l-a condus cu piciorul, să nu-l mai reia în brațe. Mai mult, această conducere a balonului trebuie făcută de așa manieră încît să nu constituie un mijloc de a „trage de timp“.

În asemenea cazuri se cere arbitrului să procedeze cu mult discernămînt pentru a nu lua măsuri contrare scopului urmărit de legiuitor.

DOUĂ EXEMPLE

În ultima vreme citeva situații ivite pe terenurile de joc au provocat discuții aprinse.

Astfel, în jocul PROGRESUL — „U“ CLUJ disputat la 15 octombrie a.c. arbitrul bulgar Al. Sterev a acordat o lovitură liberă indirectă împotriva gazdelor pentru faptul că portarul Mîndru, după ce a făcut patru pași, a lăsat mingea pe pămînt, a condus-o cîțiva metri cu piciorul, a luat-o din nou în mîini și în cele din urmă a degajat. Desigur, arbitrul a procedat în lumina noilor prevederi ale regulamentului pentru că portarul bucureștean, după efectuarea celor patru pași, nu a dat drumul balonului astfel încît să poată fi jucat de un alt jucător (coechiper sau adversar).

Un alt exemplu de „tragere de timp“ — sancționată într-un joc de divizia C — METALUL BUZĂU — OȚELUL GALAȚI (22 octombrie 1967) — portarul echipei oaspete care a executat o lovitură de la poartă spre un coechipier, deci în afara suprafeței de pedeapsă, a reprimit mingea de la acesta și apoi ambii jucători au mai schimbat alte cîteva pase, nu a făcut altceva decît să contravină noilor reguli. Lovitura liberă indirectă acordată cu această ocazie este pe deplin justificată fiindcă portarul a recurs la mijloace care au avut ca scop să întîrzie jocul.

★

Desigur, modificările aduse la Belfast în acest an de către International Board sînt binevenite. Se pare că, după renovarea regulii ofsaidului, în anul 1925, modificările actuale sînt cele mai importante. În orice caz ele reprezintă o cotitură în lupta împotriva antijocului — acest mare dușman al celui mai popular joc sportiv.

Chiriac MANUȘARIDE
arbitru

Dinamo Obor, echipă care activează în campionatul orășenesc, a susținut duminică prima sa partidă internațională. În imaginea de față, fotbaliștii oboreni amenință poarta formației Dynamo Berlin

Foto: N. Tokacek

RĂSPUNDEREA MORALĂ A PASEI

Ar putea părea bizară asocierea dintre un element tehnico-tactic și un aspect care ține de pregătirea moral-volitivă. Îmi amintesc că pe timpul cînd învățam abecedarul fotbalului am sesizat această interferență. De altfel, Băcuț I unul din fotbaliștii noștri ale cărui pase aveau de cele mai multe ori o prețioasă și o siguranță desăvîrșite, susținea că fotbalistul este dator să privească cu multă răspundere pasa pe care o transmite unui coechipier.

Pasa în fotbal este un element cu caracter tehnico-tactic. Este în același timp elementul de sudură, suportul țesăturii jocului, răspunzînd deplin prin caracterul ei, însăși ideii de asociație.

Însușirea acestui element de bază, cel mai important din bagajul tehnic al unui fotbalist, se face în cursul procesului de antrenament. Învățarea execuției corecte a pasei este rodul unui proces de antrenament îndelungat, cu infinite repetări, care pot duce la o perfectă stăpînire a elementului tehnic respectiv.

O dată ajuns însă la dobîndirea acestei însușiri intervine aplicarea ei în condiții de joc. Pe măsură ce antrenamentele se desfășoară în condiții apropiate de joc și execuția pasei în teren va fi facilitată de antrenamentul respectiv. Cu toate acestea jocul de fotbal, desfășurat într-o ambianță cu totul diferită de cea de la antrenament, va aduce după sine dificultăți în execuția pasei. Marcajul strict, efectuat de către adversar asupra jucătorului cu mingea, ca și asupra coechipierilor acestuia, presiunea tribunelor, starea afectivă de moment a jucătorului creează tot atîtea dificultăți care în procesul de antrenament — oricît de apropiat s-ar efectua el față de condițiile reale de joc — nu se pot realiza.

În aceste condiții intervine răspunderea morală a jucătorului asupra pasei pe care o are de efectuat.

Se observă însă tot mai frecvent, din păcate, în jocul fotbaliștilor noștri ignorarea acestei răspunderi, fără de care, de fapt, nici pasa respectivă nu poate avea prea mulți sorți de izbîndă.

De aici pot apărea, drept consecințe, următoarele situații:

— pase din cele mai simple (jucătorul este nemarcat, cu balonul la picior avînd posibilitatea de a-l transmite unui coechipier aflat într-o poziție favorabilă) sînt transmise greșit — fie la un adversar aflat la o distanță mai mare decît coechipierul jucătorului cu mingea, ori aceasta e trimisă în afara terenului de joc, sau la înălțime neconvenabilă etc.

— transmiterea pasei fără nici un fel de preocupare tactică. Este vorba de pasele care se dau numai din dorința de a scăpa de balon, jucătorul în cauză considerîndu-și misiunea îndeplinită din momentul în care nu se mai află el în posesia mingii. Se ivesc astfel situații cînd se pasează unui coechipier strict marcat și aflat într-o poziție unde inevitabil va pierde balonul. În astfel de împrejurări, pe lîngă insuficientul orizont tactic al jucătorului care pasează, iese în evidență și lipsa sa de răspundere față de jocul colectiv al echipei, față de consecințele unei asemenea execuții.

Marii jucători caută ca prin pasa pe care o dau coechipierilor să nu îi pună în dificultăți — indiferent de ce ordin ar fi ele — ci să le faciliteze alegerea unei soluții. Exemple de felul acesta nu trebuie să le căutăm neapărat în afară, Petschovski, Bone, Călinoiu, Nicușor, Ștîrbei, Onisie, Constantin etc. oferindu-ne suficiente pilde pozitive în fotbalul nostru.

Mai apare și situația în care un anumit jucător intrat în posesia mingii o conduce, în viteză mai mare sau mai mică, de-a lungul sau de-a latul terenului întîrziind transmiterea ei. Cînd, în fine, după cîteva zeci de metri, se hotărăște să paseze, își găsește coechipierii marcați, apărarea adversă pe poziții și atunci pasînd nu face decît să-și angajeze coechipierul într-o luptă fizică care în cele mai multe cazuri se soldează cu cîștig de cauză pentru apărătorul advers. Spectatorul neavizat îl găsește în culpă pe jucătorul cărula i s-a transmis balonul cînd de fapt, în cele mai multe cazuri, vinovat de eșuarea acțiunii este jucătorul care a condus nejustificat de mult timp balonul, expediindu-l atunci cînd nu mai era cazul.

În fotbalul nostru actual acest aspect negativ se pare că s-a generalizat în jocul mijlocașilor, în special. Spre exemplu Gherghelu, un jucător cu o capacitate fizică deosebită, dar insuficient înarmat din punct de vedere tactic, cade de multe ori în această greșeală.

Situațiile și exemplele de acest gen s-ar putea înmulți. Le-am ales doar pe acelea pe care le-am considerat mai pregnante. Toate au însă la bază, în majoritatea situațiilor, pe lîngă lipsa unei tehnici și a unui orizont tactic corespunzător și o insuficientă concentrare la joc, un simț de răspundere amorțit.

Cu o mai mare preocupare față de viitorul unei pase date în joc, fotbaliștii noștri vor găsi mijloace adevate încă la antrenamente care prin repetări multiple pot duce la perfecțiune și întărind totodată și răspunderea morală a jucătorilor.

Este un aspect asupra căruia invităm la reflecții pe antrenori și sportivi. Pentru că nu este de conceput ca, din moment ce există încă destule lacune tehnice să le mai adăugăm și pe cele rezultate din lipsa de răspundere față de propriile acțiuni ale jucătorilor noștri.

Dragoș COJOCARU

N.R. — Considerăm că punctul de vedere al colaboratorului nostru Dragoș Cojocaru, scris din punctul de vedere al fotbalistului, poate fi extins la toate sporturile de echipă, bazate pe jocul colectiv și în care pasa (fie cea dată cu piciorul, fie cu mîna) trebuie considerată nu numai ca un element tehnico-tactic de bază ci și ca unul de răspundere morală.

Cît timp vom mai recurge la experiențe și soluții artificiale?

Probele de înot mixt figurează pe programul oricărui concurs, indiferent de amploarea și importanța pe care o prezintă. E și normal. Aceste curse, prin varietatea procedeelor tehnice folosite de sportivi, și desele schimbări ale pozițiilor (în concurs) de la un stil la altul — în funcție de specialitatea fiecărui concurent — sînt pe gustul tuturor. Cu atît mai mult surprinde sărăcia totală, sau aproape totală existentă în natația românească la aceste probe. Ce exemplu mai elocvent v-am putea oferi decît finalele campionatelor de seniori ale țării, care au adunat pe blocstarturi, înaintea curselor de 400 m mixt, cîte (rețineți bine) trei sportivi?...

Faptul că, în meciul România—Franța de la București, ambele probe (200 m și 400 m mixt) au fost net dominate de reprezentanții noștri (mai întîi *Dionisie Naghi*, cu un nou record național (5:08,0) și apoi *Vladimir Moraru* (2:21,3) au cîștigat de o manieră netă disputele directe cu înotătorii uneia dintre cele mai puternice selecționate din Europa), nu trebuie să ne creeze o optică falsă.

Vl. Moraru este atras îndeosebi de cursele de craul și delfin, iar calitățile sale multilaterale i-au permis ca în urma unui antrenament destul de sumar să se poată afirma cu o performanță bună și la 200 m mixt. Ar avea posibilități înotătorul clubului Steaua de a îmbunătăți recordul de la 200 m? Fără îndoială, dacă s-ar pregăti mai intens pentru lungimile de bras și spate, unde el pierde încă, secunde prețioase. Din păcate însă, *Moraru* nu s-a convins că această probă i se potrivește ca o mănușă și continuă să exite, cochetînd ba cu o cursă de craul, ba cu una de delfin.

Celălalt recordman al țării (400 m), mureșanul *Dionisie Naghi*, este specializat pentru probele pe distanțe lungi, iar rezultatul său de 5:08,0 (care este superior doar cu 0,9 sec. actualului record al lumii, în proba feminină, deținut de Claudia Kolb!) poate fi explicat mai mult prin deosebita rezistență cu care este dotat acest ambițios înotător. Iată de ce, am făcut afirmația de mai sus, pe care o întărim cu constatarea că nici din rîndurile celor mai tinere promoții nu se ivește vreo rază de speranță.

Situația nu este mai roză nici printre înotătoare. Atît *Cristina Balaban*, actuala deținătoare a recordurilor naționale, cît și *Ingrid Ungur*, *Anca Andrei*, *Nicoleta Ștefănescu* sau *Dorina Mezinca* au alte specializări, iar atunci cînd iau startul într-o probă de mixt, ele o fac mai mult pentru a aduce clubului lor un titlu sau un record în plus!

Este limpede că în toată țara nu avem măcar un singur înotător care să se pregătească în mod special pentru aceste foarte dificile probe. Și toți antrenorii secțiilor noastre fruntașe din Capitală sau din țară nu fac nici cele mai mici eforturi pentru a încerca ieșirea din impas. Oare cît timp va trebui să apelăm la soluții artificiale pentru rezolvarea unor probleme de moment? Să nu se uite că aceste probe figurează în orice program al unei întreceri oficiale. Ca atare, avem datoria de a prezenta sportivi bine pregătiți, care să reprezinte cu cinste culorile țării.

A venit, credem, timpul ca aceste curse de înot mixt să nu mai fie tratate ca o cenușăreasă a natației. Pentru aceasta, va trebui însă să fie mai mult stimulat interesul sportivilor (și în special al celor mai tineri), precum și cel al antrenorilor care îi pregătesc. Există în secțiile noastre mulți tineri care cunosc toate procedeele tehnice ale înotului, dar nu au obținut încă vreo performanță strălucită, care să le îndreptățească alegerea unei probe sau a alteia. Acestor tineri ar trebui să li se ofere — lucru propus în mai multe rînduri în coloanele ziarului nostru — o serie de concursuri de genul celor organizate cu o foarte mare regularitate în *S.U.A.* și *R.D. Germană*, în care toți participanții sînt obligați să ia startul, pe rînd, la cîte o cursă de 100 m (în toate procedeele). După fiecare „sută“, concurenții sînt clasați, în ordinea rezultatelor înregistrate, printr-un punctaj special, iar la încheierea celei de a patra probe se poate alcătui clasamentul general.

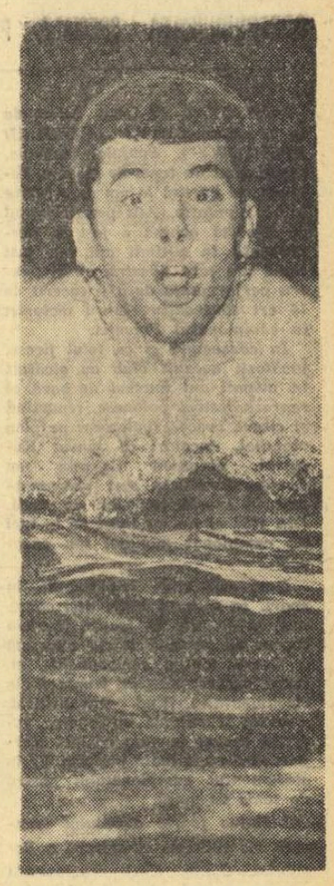

VL. MORARU

Aceste concursuri sui-generis sînt deosebit de interesante, și ele pot oferi posibilități ideale antrenorilor de a-și selecționa elementele capabile de afirmare în probele de înot mixt. Pînă acum, federația noastră de specialitate și comisiile regionale, care trebuie să facă primii pași în această direcție, au stat într-o totală espectativă, așteptînd să ne pice din cer (probabil) cîțiva specialiști pentru aceste probe. Oare trebuie să așteptăm la infinit?

Ad. VASILIU

In joc amical

Ceahlăul P. Neamț — Gloria Birlad 5-2 (3-1)

P. NEAMȚ, 18 (*prin telefon*). — Deși este poate mai frig decît în alte locuri din țară, la Piatra Neamț continuă să se joace fotbal. Duminică, Ceahlăul i-a invitat pe fotbaliștii din Bîrlad la un „amical“. Jocul a fost urmărit de peste 1 000 de spectatori, care n-au regretat deplasarea la teren.

Echipele au practicat un fotbal frumos, soldat cu... multe goluri. Au cîștigat gazdele cu scorul de 5—2 (3—1). Oltean a înscris toate cele cinci puncte ale gazdelor. Pentru oaspeți au marcat Beniovschi și Trăsnea.

În încheiere, cuvinte bune pentru arbitrajul foarte competent prestat de Ion Corbu.

C. Nemțeanu *coresp.*

Atmosferă... la rece!

Sala Voința din Iași a fost duminică gazda partidei feminine Penicilina — Dinamo. O gazdă cum... nu-i dorim nimănui, lipsită de căldură (la propriu) a ospitalității, pe care mai ales la vreme de iarnă o așteptăm. Într-adevăr, întîlnirea s-a desfășurat într-o sală pur și simplu înghețată! Astfel, cei prezenți au fost nevoiți să asiste la meci îmbrăcați cu paltoane, fără de care n-ar fi putut rezista frigului. Neglijînd încălzirea artificială a bazei, organizatorii s-or fi bizuit, oare, pe „caloriile“ emanate de capetele înfierbîntate ale acelora care, de-a lungul întrecerii, le-au însoțit pe oaspetele bucureștence cu o avalanșă de cuvinte jignitoare?!?

Organele sportive locale trebuie să ia grabnice măsuri pentru îndreptarea situației, crescînd atît temperatura sălii, cît și educația suporterilor echipei Penicilina.

(I. D.)

În divizia A, după 3 etape

MASCULIN
Seria I

1. Steaua București	3	3	0	9:0	6
2. Dinamo București	3	3	0	9:3	6
3. Viitorul Bacău	3	2	1	7:6	5
4. I.C.F. București	3	1	2	4:6	4
5. Alumina Oradea	3	0	3	2:9	3
6. Petrolul Ploiești	3	0	3	2:9	3

Seria a II-a

1. Politehnica Galați	3	3	0	9:2	6
2. Rapid București	3	3	0	9:2	6
3. Tractorul Brașov	3	1	2	5:6	4
4. Celuloza Brăila	3	1	2	4:6	4
5. Minerul Baia Mare	3	1	2	4:7	4
6. Farul Constanța	3	0	3	1:9	3

FEMININ

1. Rapid București	3	3	0	9:0	6
2. C.P. București	3	3	0	9:6	6
3. C.S.M. Sibiu	3	2	1	8:6	5
4. Dinamo București	2	2	0	6:0	4
5. Farul Constanța	3	1	2	7:7	4
6. Universitatea Craiova	3	1	2	4:7	4
7. Penicilina Iași	3	1	2	3:6	4
8. Universitatea Cluj	3	1	2	3:8	4
9. Medicina București	3	0	3	2:9	3
10. Drapelul roșu Sibiu	2	0	2	4:6	2

MECIURILE DE SÎMBĂTĂMINA ACEASTA...

...se dispută mîine, miercuri (în cadrul etapei a V-a), vineri, sîmbătă și duminică (în cadrul etapei a IV-a). Ele sînt următoarele:

MASCULIN, SERIA I: Dinamo București — Steaua București (mîine, cu începere de la ora 18,30, în sala Floreasca), I.C.F. București — Dinamo București (vineri, cu începere de la ora 18,30, în sala Floreasca), Steaua București — Viitorul Bacău, Petrolul Ploiești — Alumina Oradea (duminică); SERIA A II-A: Tractorul Brașov — Rapid București, Farul Constanța — Celuloza Brăila, Politehnica Galați — Minerul Baia Mare (duminică).

FEMININ: Dinamo București — Medicina București (simbătă, cu începere de la ora 17,30, în sala Dinamo), Rapid București — Farul Constanța, Universitatea Craiova — C.P. București, Drapelul roșu Sibiu — C.S.M. Sibiu, Universitatea Cluj — Penicilina Iași (duminică). Primele echipe sînt organizatoare.

Întrecerile juniorilor și junioarelor pentru cupele „30 Decembrie“

Întrecerile din cadrul „Cupei 30 Decembrie“, organizată de Consiliul orășenesc București pentru educație fizică și sport, au continuat simbătă și duminică prin disputarea meciurilor etapei a II-a: Rapid—Unirea 3—1, Palatul Pionierilor—Școala sportivă nr. 1 3—2 (fete), Rapid—Școala sportivă nr. 2 3—0, Școala sportivă nr. 1—Viitorul 3—1 (băieți).

● În cea de-a doua competiție dotată cu „Cupa 30 Decembrie“, inițiată de Steaua, după partida Grupul școlar „23 August“—Dinamo (3—2), a mai rămas de disputat un joc, care va decide cîștigătoarea trofeului între juniorii clubului sportiv organizator și cei ai Grupului școlar „23 August“. Întîlnirea are loc azi, începînd de la ora 20, în sala Liceului „Gh. Lazăr“.

A fost egalat recordul premiilor la Pronosport

În anul 1967, concursurile Pronosport au atribuit numeroase premii de mare valoare.

La cele 49 de concursuri desfășurate pînă acum, 18 participanți au obținut premii peste 100.000 lei.

Recordul premiilor la Pronosport în anul 1967, îl dețin: KISS IMRE din Moldova Nouă și ANDREI MIHAIL din București, care au obținut fiecare cîte un premiu în valoare de 225.000 lei. Îi urmează RÎCLEA ONISIFOR din București, care a realizat suma de 222.680 lei.

În afară de aceștia au mai obținut premii mari următorii participanți: ALBERT IANOS din Reghin — 195.942 lei; DIMITRIU NICOLAE din București — 183.366 lei; BAGOLE GHEORGHE din București — 181.110 lei; MUNTEAN GHEORGHE din Hunedoara — 169.616 lei ș.a.

★

Duplicatele buletinelor considerate cîștigătoare la concursul excepțional Pronoexpres din 17 decembrie 1967, trebuie depuse de participanți la oricare agenție Loto-Pronosport, pînă joi 21 decembrie a.c., la ora 13,00, în orașele de reședință regională, iar în celelalte localități pînă miercuri 20 decembrie a.c., la ora 13,00.

★

Plata premiilor în bani la concursul excepțional Pronoexpres din 17 decembrie 1967 se face astfel:

În Capitală, începînd de simbătă 30 decembrie 1967 prin casieriile proprii Loto-Pronosport. În țară, începînd de miercuri 3 ianuarie 1967, prin casieriile proprii Loto-Pronosport și prin mandate poștale.

PREMIILE CONCURSULUI PRONOEXPRES NR. 50 DIN 13 DECEMBRIE 1967

EXTRAGEREA I: Categoria a II-a: 1 variantă a 46 966 lei și 1,5 a 21 966 lei; a III: 25 a 2 365 lei; a IV-a: 174,5 a 435 lei; a V-a 634,5 a 119 lei; a VI-a 3 447,5 a 80 lei.

REPORT LA CATEGORIA I: 25 692 lei.

EXTRAGEREA A II-A: Categoria a II-a: 1 variantă a 34 915 lei și 3 variante a 9 945 lei; a III-a: 20 a 2 142 lei; a IV-a: 137 a 402 lei; a V-a: 526 a 104 lei; a VI-a: 2 371 a 32 lei.

REPORT LA CATEGORIA I: 97 125 lei.

Cozonaci cu rahat și stafide
Ruladă cu gem de fructe
Cozonaci moldovenești
Cozonaci cu stafide
Cozonaci cu rahat
Cozonaci cu nuci
Cozonaci rozeta

TAROM angajează însoțitori și însoțitoare de bord

Inscrieri se mai primesc la Intreprinderea Transporturi Aeriene — TAROM — din incinta Aeroportului Băneasa la Serviciul Personal între orele 13,00—15,00 pînă la data de 24 decembrie 1967.

CONDIȚII

— FEMEI — vîrsta 18—26 ani, fizic corespunzător

— BĂRBAȚI — vîrsta pînă la 28 ani, fizic corespunzător și stagiul militar satisfăcut.

— Studii medii

— Cunoașterea a cel puțin două limbi străine din următoarele: engleza, germana, franceza, italiana și rusa

— condiții perfecte de sănătate

— domiciliul stabil în orașul București.

INFORMAȚII SUPLIMENTARE LA TELEFON 33.00.30, interior 33.

SPOJNIA VARȘOVIA –

DE 14 ORI CONSECUTIV CAMPIOANĂ DE TENIS DE MASĂ A POLONIEI

CORESPONDENȚĂ SPECIALĂ PENTRU **sportul**

VARȘOVIA, 18 (prin telex, de la redacția ziarului „PRZEGLAD SPORTOWY"). Spojnia Varșovia, campioana de tenis de masă a Poloniei, se bucură la noi de o foarte bună reputație. Atît pentru faptul că această echipă a fost în permanență în ultimii ani cea mai bună din țara noastră, cît și pentru performanța de a fi cucerit de 14 ori consecutiv laurii victoriei în campionatul Poloniei.

În consecință și cu totul firesc, jucătorii acestui club au alcătuit în ultimii ani nucleul de bază al reprezentativei poloneze, repurtînd și cîteva succese valoroase pe plan mondial. Jucători ca Janusz Kusinski, Zbigniew Calinski sau Roman Kowalski sînt binecunoscuți în lumea tenisului de masă. Din 1957 ei nu au lipsit de la nici un campionat mondial sau european.

Dar, anii sînt implacabili în sport. În ultimul timp, deși continuă să se afle în frunte, Spojnia începe să resimtă vîrsta avansată a unora dintre componenții ei, lupta pentru pozițiile fruntașe ale clasamentului fiind mai dificilă. Aceasta și explică înfrîngerea suferită recent în fața echipei Karpati Krosno, situată pe locul VI în clasamentul campionatului nostru de tenis de masă.

Înaintea foarte dificilului examen cu multipla campioană a României, C.S.M. Cluj, componenții echipei Spojnia Varșovia au evoluat duminică într-un extrem de important meci de campionat, în care trebuia să se decidă care este cea mai bună echipă poloneză la ora actuală: Wlokniarz Lodz sau Spojnia. De remarcat că echipa din Lodz numără în rîndurile sale pe Andrzej Domicz și Piotr Garczynski, componenți ai reprezentativei Poloniei. Regăsindu-se și manifestînd o mare ambiție și putere de luptă, varșovienii au repurtat o prețioasă victorie, cu 6—4, de natură să-i stimuleze în apropiatul meci internațional. Cel mai bun jucător al întîlnirii a fost însă Domicz, care i-a învins pe toți cei trei adversari. Pentru învingători au realizat puncte Kusinski (2), Kalinski, Kalinska, Kowalski și perechea Kalinska-Kusinski.

Janusz Kusinski (31 ani) este cel mai bun component al formației Spojnia. Jucător cu multă experiență, cu un bagaj multilateral de cunoștințe tehnice, el ocupă locul VI în clasamentul polonez. Zbigniew Kalinski este al doilea om al echipei, dar o stare gripală l-a slăbit fizicește, antrenamentele sale fiind mai reduse în ultimul timp. El este și antrenorul echipei. Roman Kowalski (23 ani) este un jucător ofensiv, dînd mult de lucru adversarilor săi, prin faptul că este stîngaci. Ca rezervă figurează Zdzislaw Zawisza (45 ani).

L-am rugat pe antrenorul Kalinski să ne spună cîteva cuvinte despre meciul cu C.S.M. Cluj. Iată ce ne-a spus el: „Ne întîlnim pentru a treia oară cu campioana României, dar de fiecare dată pînă acum am pierdut la scoruri severe. Privind realist lucrurile nu putem emite pretenții să-i învingem pe Negulescu, Giurgiucă sau Reti. Dacă Kusinski sau Kowalski vor avea „o zi bună", sperăm să cîștigăm poate în fața lui Reti, dar aceasta e prea puțin pentru victorie. În orice caz, întîlnirea cu echipa română va fi pentru noi folositoare, ea constituind un util schimb de experiență".

Artur CENDROWSKI

Actualitatea internațională

La 13 ani, 4:41,6 pe 400 m liber

Karen Moras, o speranță a natației australiene

Cu prilejul unui concurs de natație desfășurat la Hornsby (în bazin de 50 m), tînăra sportivă australiană Karen Moras a cîștigat proba de 400 m liber cu timpul de 4:41,6. Rezultatul înregistrat de Karen Moras reprezintă un nou record de junioare al Australiei și cea de-a doua performanță australiană din toate timpurile.

Karen Moras, în vîrstă de 13 ani și jumătate, este eleva antrenorului Forbes Carlisle și progresele înregistrate în acest an o recomandă ca o mare speranță a înotului australian pentru Jocurile Olimpice de vară din Mexic.

DINAMOVIȘTII AU LUPTAT PÎNĂ LA EPUIZARE

(Urmare din pag. 1)

a ajuns la 9—5 și avea calificarea în buzunar), pentru a răsufla ușurați. A fost necesar în cele din urmă un dublu efort, pentru ca trecînd peste toate momentele dificile (și nu au fost puține), echipa bucureșteană să-și poată vedea visul împlinit. **„Cînd meciul a luat sfîrșit** — îmi declara în vestiar Ștefan Kroner, căpitanul echipei, **mă aflam la capătul puterilor. Am dorit împreună cu coechipierii mei să oferim minunatului public clujean o satisfacție pentru ora în care și-a dăruit întreaga energie ce ne-a purtat realmente spre victorie. Și pentru asta am luptat pînă la epuizare. Pro Recco ne-a surprins realmente prin jocul ei viguros, și bucuria noastră este cu atît mai mare, cu cît Pizzo și oamenii săi nu pot reproșa absolut nimic arbitrului Brandy".**

Deși nu a jucat decît o singură repriză, **Ciszer** — cu calmul său olimpian și reflexele sale uneori uimitoare, are un mare merit în obținerea succesului. Alături de el, **Kroner, Zamfirescu, Blajec** și **Grințescu** au fost oamenii de bază ai echipei. **Novac** și **Popa** au realizat multe lucruri frumoase, dar au și greșit uneori decisiv. **Zahan** nu a fost... **Zahan** pe care îl apreciem de atîția ani, iar **Mihăilescu** și **Frățilă** nu au strălucit. Cît despre **Mărculescu...** simpaticul nostru internațional nici nu reușise să facă două sprinturi cînd s-a văzut eliminat (împreună cu Ghibelini), cu destulă ușurință.

Cîteva zile de odihnă (dar numai cîteva) vor fi cît se poate de binevenite pentru dinamoviști. Ei își vor regrupa rîndurile la începutul săptămînii viitoare, pentru a pregăti marea finală cu **Mladost Zagreb.** Primul meci — în ziua de 13 ianuarie la Zagreb.

Concursul de patinaj artistic de la Moscova

BEATRICE HUȘTIU PE LOCUL 8

MOSCOVA 18 (Agerpres). — Concursul internațional feminin de patinaj artistic, desfășurat la Palatul sporturilor din Moscova, a luat sfîrșit cu victoria cunoscutei patinatoare maghiare Zsuzsy Almassi, care a totalizat 1 428,1 puncte. La această importantă competiție preolimpică, tînăra patinatoare română Beatrice Huștiu s-a clasat pe locul 8. Iată ce scrie comentatorul agenției TASS despre evoluția reprezentantei noastre: „Beatrice Huștiu din România, cu toate că este încă foarte tînără (are numai 12 ani), a devenit o participantă permanentă și foarte simpatizată a tradiționalului concurs de patinaj artistic de la Moscova. Încă de la prima sa vizită la Palatul sporturilor, Huștiu a atras atenția specialiștilor. De data aceasta, ea s-a arătat în mare progres, ocupînd locul 6 la exercițiile libere, locul 10 la cele impuse și locul 8 (cu 1 195,6 puncte) în clasamentul final, care cuprinde cîteva nume sonore ale patinajului artistic european". În proba masculină patinatorul român Belu s-a clasat pe locul 11.

FLACĂRA OLIMPICĂ A PORNIT LA DRUM

ATENA 18 (Agerpres). — Aprinsă sîmbătă pe ruinele Olympiei, leagănul Jocurilor antice, flacăra olimpică ce va arde la Grenoble a întîlnit zăpada înainte să-și încheie călătoria ce o va duce în Franța. Purtată la început de tineri atleți, flacăra a fost transportată în continuare, cu un avion, în localitatea Larissa, capitala Tesaliei. În timpul nopții de sîmbătă spre duminică, alte ștafete au dus flacăra pînă în satul Vrisopoulos, situat pe unul din versantele muntelui Olimp. De aici, duminică dimineața, purtată din mînă în mînă de schiori, flacăra a fost urcată în vîrful muntelui Olimp la altitudinea de aproape 3 000 m. Cîteva ore flacăra olimpică a luminat zăpezile piscului Mytakis, despre care legenda spune că a fost reședința zeilor. A avut loc o ceremonie în cursul căreia reprezentanți ai Comitetului olimpic grec și ai Comitetului de organizare a Jocurilor de iarnă au rostit scurte cuvîntări. După aceea, flacăra a fost coborîtă în orașul Larissa, și mai departe la Atena, unde a rămas în noaptea de luni spre marți pe stadionul olimpic. Astăzi, un avion al companiei Air France o va transporta la Paris.

Aspect de la solemnitățile desfășurate la Olympia

Telefoto U.P.I. — Agerpres

Va abandona Lundquist tenisul?

Cunoscutul tenisman suedez *Jean Eric Lundquist* intenționează să abandoneze sportul care l-a consacrat pe arena internațională. El și-a anunțat debutul ca automobilist pentru sezonul 1967—1968. Lundquist va pilota alături de colegul său de echipaj Picko Aberg, o mașină B.M.W.-1800. El va participa la raliul internațional programat între 4 și 7 ianuarie, în organizarea autoclubului suedez.

NUMEROASE SURPRIZE ÎN CAMPIONATELE DE FOTBAL

Pieters Graatland, portarul echipei Feijenoord (Olanda)

OLANDA: Feijenoord, învinsă pe teren propriu

Echipa Feijenoord, care conduce cu autoritate în campionatul Olandei, a suferit duminică o surprinzătoare înfrîngere pe teren propriu (0—1) din partea modestei formații Xerxes. Singurul punct al partidei a fost înscris de iugoslavul Radovici. De menționat că Feijenoord este la prima înfrîngere în actualul campionat și nu a mai pierdut un meci pe teren propriu din mai 1966. Alte rezultate: D.W.S. Amsterdam — Deventer, D.O.S. Utrecht — Sparta Rotterdam, Go Ahed — Ajax Amsterdam 1—1, G.W.A. — Fortuna Geelen 2—0. Primele clasate:

1. Feijenoord	17	14	2	1	48—12	30
2. Ajax	17	12	2	3	54—10	26

SPANIA: Real și Atletico Madrid au suferit înfrîngeri

În etapa de duminică a campionatului spaniol, echipele fruntașe au suferit surprinzătoare înfrîngeri. Atletico Madrid a fost învinsă pe teren propriu de Las Palmas (1—2), iar Real Madrid a fost întrecută la Pontevedra cu 3—0 de formația locală. Valencia n-a reușit decît un scor egal (3-3) pe teren propriu, cu Atletico Bilbao. Derbiul codașelor a revenit formației Elche, care a dispus cu 4—2 de Sevilla. Alte rezultate: F.C. Barcelona — Malaga 1—0, Cordoba — Real Sociedad 2—0, Sabadell — Saragossa 1—0. Primele clasate:

1. F.C. Barcelona	13	7	4	2	21—14	18
2. Atletico Madrid	13	7	4	2	20—14	18
3. Real Madrid	13	6	5	2	27—12	17
4. Palmas	13	8	1	4	22—18	17

ANGLIA: Numeroase surprize

Spre deosebire de etapa a 20-a, cînd din cauza timpului nefavorabil mai multe partide au fost amînate, sîmbătă a avut loc o etapă completă. Dintre cele 11 partide desfășurate, trei s-au soldat cu mari surprize. La Londra, Tottenham a pierdut meciul cu Leicester (0—1), Chelsea a fost învinsă cu un scor categoric (0—3) pe teren propriu de West Bromwich Albion, iar Stoke City a cedat acasă lui Arsenal (0—1). Derbiul etapei a avut loc la Liverpool, unde formația locală a întîlnit pe Manchester City. Întîlnirea a luat sfîrșit cu un rezultat de egalitate 1—1. Fruntașa clasamentului, Manchester United, a cîștigat cu 3—1 meciul cu Everton. Alte rezultate: Coventry — Burnley 5—1 !, Notingham — Sheffield United 1—0, Sheffield Wednesday — West Ham United 4—1 !, Southampton — Newcastle 0—0, Sunderland — Leeds United 2—2, Wolverhampton — Fulham 3—2. Primele clasate:

1. Manchester U.	21	12	6	3	36—23	30
2. Liverpool	21	11	6	4	32—16	28
3. Manchester City	21	12	4	5	46—24	28

BELGIA: Fruntașele au obținut victorii clare

Lupta pentru primul loc se dă în prezent între Anderlecht, Bruges și Standard Liege. Duminică, toate aceste trei formații au obținut victorii clare, întrecerea rămînînd deschisă. Rezultate: Anderlecht — Racing White 4—2, Standard Liege — Daring 4—1, Bruges — Malines 5—0, Lierse — Liege 3—2, Charleroi — Beeringen 2—0, Beerschot — Bereven 2—0. Primele clasate:

1. Anderlecht	13	9	2	2	32—13	20
2. Bruges	13	8	3	2	25— 9	19
3. Standard Liege	13	7	4	2	23—16	18

FRANȚA: Liderul se distanțează

Echipele Sedan și Marseille, care urmăreau îndeaproape pe lider, au fost învinse în etapa de duminică, astfel încît St. Etienne — învingătoare cu 2—0 în fața formației Marseille — s-a distanțat în clasament. Rezultatele etapei: Nice — Angers 2—1, Ajaccio — Lille 2—1, Nantes — Monaco 0—0, Bordeaux — Metz 1—0, Red Star — Sedan 3—0, Valenciennes — Sochaux 0—0, Aix — Lyon 2—0, Lens — Strasbourg 1—0.

Primele clasate:

1. St. Etienne	18	12	4	2	38—13	28
2. Bordeaux	19	11	2	6	24—20	24
3. Nice	18	9	5	4	37—22	23

GRECIA: Luptă strînsă în fruntea clasamentului

În etapa a 10-a a campionatului s-au înregistrat două surprize. Ultima clasată, Olympiakos Volou, a terminat la egalitate (1—1) cu campioana țării, Olympiakos Pireu, iar Panathinaikos nu a reușit decît un rezultat egal (1—1) pe teren propriu, cu penultima clasată, Panionios. Primele clasate:

1. A.E.K.	9	6	2	1	18— 5	23
2. Panathinaikos	10	4	5	1	8— 4	23
3. P.A.O.K.	10	6	1	3	16—10	23
4. Aris Salonic	14	4	5	1	12—17	23

(În Grecia clasamentul se face după următorul punctaj: victorie — 3 p, meci nul — 2 p, înfrîngere — 1 p).

IZRAEL: O nouă formulă

Începînd de anul trecut, campionatul național al Izraelului se dispută din doi în doi ani. După 40 de etape, situația în clasament este următoarea: Maccabi Tel Aviv 52 p, Hapoel Petahtiqa 51 p, Hapoel Haifa 48 p, Hapoel Tel Aviv 48 p, Maccabi Haifa 47 p etc.

ÎN PRELIMINARIILE OLIMPICE

Echipele Ghanei și Camerunului s-au întîlnit la Accra în meci retur pentru preliminariile turneului olimpic. Partida s-a încheiat cu scorul de 3—2 în favoarea fotbaliștilor ghanezi. Cum echipa Camerunului cîștigase prima întîlnire cu 1—0, urma să se joace prelungirile, dar jucătorii camerunezi au refuzat, invocînd starea proastă a terenului și iluminatul insuficient (jocul s-a desfășurat în nocturnă).

ALTE REZULTATE

● Echipa sovietică Neftianik Baku a întrecut la Dakar cu scorul de 2—1 (1—0) selecționata Senegalului.

● În meci retur pentru Cupa Europei Centrale, echipa Vardar Skoplje a învins cu 2—1 (0—0) formația austriacă Lask din Linz. (În tur: 0—0).

● Selecționata secundă a Ungariei a jucat cu echipa din orașul Cali, care este și campioană a Columbiei. Au cîștigat fotbaliștii maghiari cu scorul de 4—1 (1—0).

ARGENTINA: Independiente — campioană

Campionatul argentinian s-a încheiat anul acesta cu victoria echipei Independiente Buenos Aires, care în ultima etapă a învins cu 4—0 formația Racing Club Avellaneda. Independiente a totalizat 26 de p, fiind urmată în clasament de Estudiantes — 24 p, Rosario Central și Velez Sarsfield — 20 p, River Plata — 19 p, San Lorenzo — 18 p etc.

Iată momentul înscrierii golului în meciul Tottenham — Leicester City. Alan Tewley (în tricou închis în centrul imaginii), autorul surprinzătoarei victorii obținute la Londra de Leicester City

Telefoto: U.P.I.-Agerpres

*Sportul și sănătatea publică *)*

Mi s-a părut curios faptul că mie, inginer, și nu unui medic, mi s-a propus să scriu ceva despre locul pe care-l ocupă sportul în dezvoltarea fizică a unui popor. Sînt bucuros, însă, că pot, în acest fel, să-mi spun părerea asupra unei chestiuni care se discută pretutindeni.

Indiscutabil, educația fizică a tineretului trebuie considerată drept componentă esențială în formarea și structurarea anatomică a acestuia. Dar, eu cred că nu sînt departe de adevăr afirmînd că chiar și formarea profilului moral și definirea caracterului găsesc în sport fermentul cel mai eficace. Sportul își aduce contribuția nu numai la întărirea sănătății publice, ci și la formarea individuală (mai întîi) și apoi colectivă care face o societate (club, oraș, regiune, țară și — de ce nu? — umanitatea) demnă mai ales de ea însăși și apoi de considerația altora.

Normal, fixată pe acest ax etic, chestiunea nu este de loc simplă, date fiind numeroasele obstacole pe care le întîmpină din toate direcțiile și care-i întîrzie rezolvarea. Începînd cu ambianța naturală în care trăiește copilul — familia — se observă uneori ostilitatea preconcepută a părinților față de sport. Un fel de egoism afectiv îi împinge să împiedice îndepărtarea de casă a copilului, ajungerea lui pe terenuri sau în săli. Îi sperie eventualele accidente, mai mult poate decît îmbolnăvirea, dar aceasta fiindcă preferă să-și țină copilul sub dădăceală, chiar sub amenințarea bolilor, decît să-l lase liber să alerge pe terenurile de sport. Acesta este primul obstacol care trebuie trecut. Dar cum? Prin crearea de locuri de joacă pretutindeni, prin punerea la dispoziția copiilor a cît mai multor spații verzi. Mai ales în acele jungle de beton armat care de acum aproape peste tot încep să încleștеze orașele.

În acest fel, părinții vor fi cei dintîi care se vor obișnui cu gîndul că fiii lor au nevoie de mișcare în aer liber, ceea ce are o influență binefăcătoare asupra sănătății. Și acest lucru va fi ușor de înțeles, dacă se vor gîndi la aerul viciat care învenințează respirația locuitorilor orașelor.

De la joc la practica sportivă pasul este foarte scurt. Și școlii îi revine sarcina de a conduce elevii spre acest pas. Numeroase săli cît mai bine dotate, mai primitoare, aparatură adecvată și diversă, instructori pricepuți și mai ales calificați vor trebui să constituie un îndemn continuu, un impuls natural în dirijarea copiilor de la distracția prin joacă spre întrecerea sportivă, astfel încît zarva sărbătorească a acestora să consfințească surîsul bucuriei primului învingător.

Terminînd școala, tinerii sînt gata să caute în sport o completare a personalității lor, chiar în timpul studenției și apoi în timpul activității în producție. Acest moment de tranziție este cel mai important în viața tînărului și trebuie să i se acorde o atenție majoră, căci este vorba de acea fază delicată a evoluției, în care tineretul poate fi atras spre idealuri de sănătate morală sau poate înclina (o parte a lui) spre îndeletniciri de loc morale, pînă la prăbușirea în prăpastia delicvenței. Sportul poate face totul în acest moment de răscruce. Completare ideală a muncii sau a studiului, el va trebui să înfiripe în mintea copiilor concepția despre competiție nu numai în sensul obținerii victoriei, ci și al creșterii forței de rezistență a corpului. Numai așa obținerea unui milimetru în plus sau a unei secunde în minus va constitui pentru tînăr un parametru de comparație nu a forței brute ci a exploziei sănătoase a unei constante pregătiri care, deși se bazează pe efortul fizic, acționează asupra calităților intelectuale și morale ce formează fundamentul oricărui fenomen evolutiv modern, „Mens sana în corpore sano" — nici o maximă nu poate fi mai adevărată în zilele noastre. Prin ea sportul apare de o importanță majoră, fie în întărirea capacității fizice a tineretului, fie în sensul fermentării civice și morale. Sportul este acela care, făcînd să încolțească în tînăr loialitatea, altruismul, inițiativa și curajul, îl ajută să îndrăgească acele calități etice indispensabile cetățeanului de mîine.

Antonio BARONE
publicist italian

*) articol scris la solicitarea ziarului nostru.

Bent Larsen la al treilea mare succes în acest an

MADRID 18 (Agerpres). — Turneul internațional de șah de la Palma de Mallorca s-a încheiat cu victoria marelui maestru danez Bent Larsen, care a totalizat 13 puncte din 17 posibile, întrecînd cu o jumătate de punct pe foștii campioni mondiali Mihail Botvinnik și Vasili Smislov. Finalul turneului a fost pasionant: înaintea ultimei runde, trei jucători se aflau la egalitate. Dar, în runda decisivă, în timp ce Larsen a cîștigat partida sa cu spaniolul Diaz del Corral, cei doi șahiști sovietici au trebuit să se mulțumească cu remiza în fața iugoslavilor Ivkov și, respectiv, Gligorici. În acest fel, șahistul danez Larsen obține al treilea mare succes în acest an, după cîștigarea turneelor de la Havana și Tunis. În afara trofeului oferit de organizatorii turneului de la Palma de Mallorca, Larsen a primit și un premiu mai consistent, în valoare de 60 000 pesetas.

Clasamentul final: 1. Larsen (Danemarca) 13 puncte; 2—3. Botvinnik, Smislov (ambii U.R.S.S.) 12½ puncte; 4. Portisch (Ungaria) 11½ puncte; 5. Gligorici (Iugoslavia) 10½ puncte; 6. Ivkov (Iugoslavia) 10 puncte; 7. Matulovici (Iugoslavia) 9 puncte; 8—9. Toran (Spania), Lehmaann (R.F.G.) 8½ puncte; 10—11. Donner (Olanda), Corral (Spania) 8 puncte; 12—13. O'Kelly (Belgia), Medina (Spania) 6½ puncte; 14—15 Damianovici (Iugoslavia), Tatai (Italia) 6 puncte; 16—17. Bednarski (Polonia), Calvo (Spania) 5½ puncte; 18. Jimenez (Cuba) 5 puncte.

telex-radio-telefon

PROBA DE SIMPLU BĂRBAȚI din cadrul turneului internațional de tenis de la Adelaida a fost cîștigată de jucătorul australian John Newcombe, care l-a învins în finală cu 6—4, 6—3, 3—6, 11—9 pe compatriotul său Tony Roche. De remarcat că anul acesta Newcombe a cîștigat turneul de la Wimbledon și campionatele internaționale ale S.U.A.

Alte rezultate: dublu mixt finală: Ray Ruffels, Karin Krantzke — Jacques, Casals 8—10 9—7, 7—5; dublu femei: B. J. King, Casals — Melville, Krantzke 6—2, 6—4.

■

ASTĂZI începe la Moscova, un mare turneu preolimpic de box la care, alături de pugiliști din 8 țări europene, vor lua parte și componenții echipei olimpice a Mexicului. Astăzi au loc eliminatorii la 11 categorii, miercuri și joi semifinalele, iar vineri finalele. Din România participă 6 boxeri: Drăgan (muscă), Otvos (cocoș), Crudu (pană), M. Dumitrescu (ușoară), E. Constantinescu (mijlocie mică), V. Mariuțan (grea).

■

PE TRAMBULINA de 70 m din apropiere de Grenoble s-a desfășurat un concurs olimpic de sărituri cu schiurile, concurs ce a reunit sportivi din Polonia, Franța, Finlanda, Elveția și alte țări. Pe locul I s-a situat polonezul Josef Koczyan, avînd cele mai bune sărituri de 76 m și 72,50 m. Locul doi a revenit francezului Gilbert Poirot cu sărituri de 74,50 m și 75 m.

■

TRĂGĂTORUL mexican Olegario Vasquez a stabilit o performanță remarcabilă în proba de armă liberă calibru redus poziția culcat, realizînd 599 puncte, rezultat superior cu 1 punct recordului mondial oficial deținut de americanul Wilches de Dibay.

■

LA KARL MARX-STADT s-a disputat al doilea meci de hochei pe gheață între selecționatele de tineret ale R. D. Germane și României. Învinși cu 6—5 în prima partidă, hocheiștii din R. D. Germană au cîștigat de data aceasta cu scorul de 10—2 (1—0, 2—1, 7—1).

CONCURSUL internațional de cros desfășurat la Barcelona pe un traseu în lungime de aproximativ 8 000 m a fost cîștigat de atletul englez Tagg, cronometrat cu timpul de 25:37,0. Pe locurile următoare s-au clasat în ordine: Gamoudi (Tunisia) 25:37,2 Zamel (Tunisia) 25:54,8, Steward (Scoția) 26:00,8, Aguilar (Spania) 26:09,8.

■

FORMAȚIA sovietică de hochei pe gheață Sibir Novosibirsk, aflată în turneu în Bulgaria, a dispus cu scorul de 10—4 (3—0, 5—1, 2—3) de o selecționată a orașului Sofia.

■

DUPĂ prima jumătate a campionatului unional masculin de șah (turneul se desfășoară în sistemul elvețian), clasamentul are în frunte pe Vasiukov, Taimanov și Lein, cu cîte 5 puncte din 6 posibile. La diferență de o jumătate de punct urmează Tal, Butnoris, Polugaevski și Furman. Iată cîteva rezultate din ultimele runde: Tal — Polugaevski remiză, Butnoris — Lein 0—1; Taimanov — Mnațakanian 1—0.

■

CU PRILEJUL unui concurs atletic desfășurat pe stadionul „Haile Selassie" din Addis Abeba, sprinterul malgaș Jean-Louis Ravelomanantsoa a egalat recordul Africii la 100 m plat, cu timpul de 10,1.

■

CONTINUÎNDU-ȘI turneul în Canada, selecționata de hochei pe gheață a orașului Moscova a învins cu 5—2 (2—0, 2—1, 1—1) echipa Bombers din Manitoba.

Redacția și administrația: București, str. Vasile Conta nr. 16, telefon 11.10.05, interurban 72 și 286. Telex: sportrom buc. 180. Tiparul: I. P. „Informația" str. Brezoianu 23—25.

40365

ANUL XXIII
Nr. 40 (5474)
MIERCURI
20 DECEMBRIE 1967
4 pagini 30 bani

PROLETARI DIN TOATE ȚĂRILE, UNIȚI-VĂ!

sportul

ZIAR AL CONSILIULUI NAȚIONAL PENTRU EDUCAȚIE FIZICĂ ȘI SPORT

FLACĂRA OLIMPICĂ A AJUNS LA PARIS

Flacăra olimpică ce va arde în timpul J.O. de iarnă de la Grenoble a sosit ieri la prinz în capitala Franței. Cu acest prilej a avut loc o festivitate în cadrul căreia a luat cuvîntul ministrul pentru problemele tineretului și sportului din Franța, François Missoffe. Au fost prezenți, de asemenea, membri ai Comitetului olimpic francez și ai Comitetului de organizare a Jocurilor Olimpice de iarnă.

In cinstea aniversării REPUBLICII

Prima finală la schi

Sîmbătă și duminică se va desfășura la Sinaia o importantă competiție de schi, care marchează totodată inaugurarea sezonului. Este vorba de *„Cupa 30 Decembrie"* organizată de Uniunea Generală a Sindicatelor din România. La întreceri participă opt reprezentative sindicale din regiunile Ploiești, Brașov, Cluj, Maramureș, Suceava, Banat, Hunedoara și Mureș-A.M. Sîmbătă — începînd de la ora 9 — se va disputa pe pîrtia de la Cota 1 400 proba de slalom special seniori, senioare și juniori, iar duminică — de la ora 10 — pe Valea lui Carp va avea loc slalomul uriaș, pentru aceleași categorii de concurenți. Traseele se prezintă în bune condițiuni; la slalom special numărul porților va fi de 45, iar la „uriaș" de 30.

La start vor fi prezenți o serie de schiori cunoscuți, cum sînt: C. Tăbăraș, D. Cristea, M. Focșeneanu, Liliana Focșeneanu (din reprezentativa regiunii Ploiești), N. Iovici, M. Ene, Gh. Cristoloveanu (Brașov).

Paul Popa-coresp.

700 de tineri în întrecere

În aceste zile, orașul Giurgiu găzduiește un bogat program competițional. Mai bine de 700 de tineri și tinere, din 14 asociații sportive, iau parte la întreceri de handbal, volei, baschet, popice, tenis de masă și tîr. Pînă în prezent, au fost stabiliți cîștigătorii la handbal — Liceul nr. 1, la baschet — Liceul nr. 2, și la volei — Voința.

Pe arena de popice a asociației Cetatea Giurgiu *a avut loc duminică un amplu concurs dotat cu* „Cupa 30 Decembrie". *La această competiție, organizată de Consiliul regional București pentru educație fizică și sport, au participat șapte echipe (băieți și fete) din București, Constanța, Craiova și Giurgiu. Trofeul a revenit primei garnituri a sportivilor giurgiuveni, care a totalizat 2 338 p.d. Urmează în clasament: Cetatea Giurgiu II, București II, București I, C.F.R. Constanța, Unirea București și Voința Craiova.*

Tr. Barbălată-coresp.

Un interesant turneu de handbal

La Brăila este în curs de desfășurare un interesant turneu de handbal, la care își dispută întîietatea opt echipe, împărțite în două serii. Printre participante se află formațiile Celuloza, Școala financiară, Grupul școlar al uzinelor Progresul, Liceul nr. 2 și Liceul nr. 3 etc. Cîștigătoarele seriilor se vor califica pentru finala de la Galați, care va desemna cea mai bună echipă a regiunii. Întreceri dotate cu *„Cupa 30 Decembrie"* mai sînt programate, în orașul de pe malul Dunării, și la alte sporturi.

N. Costin-coresp.

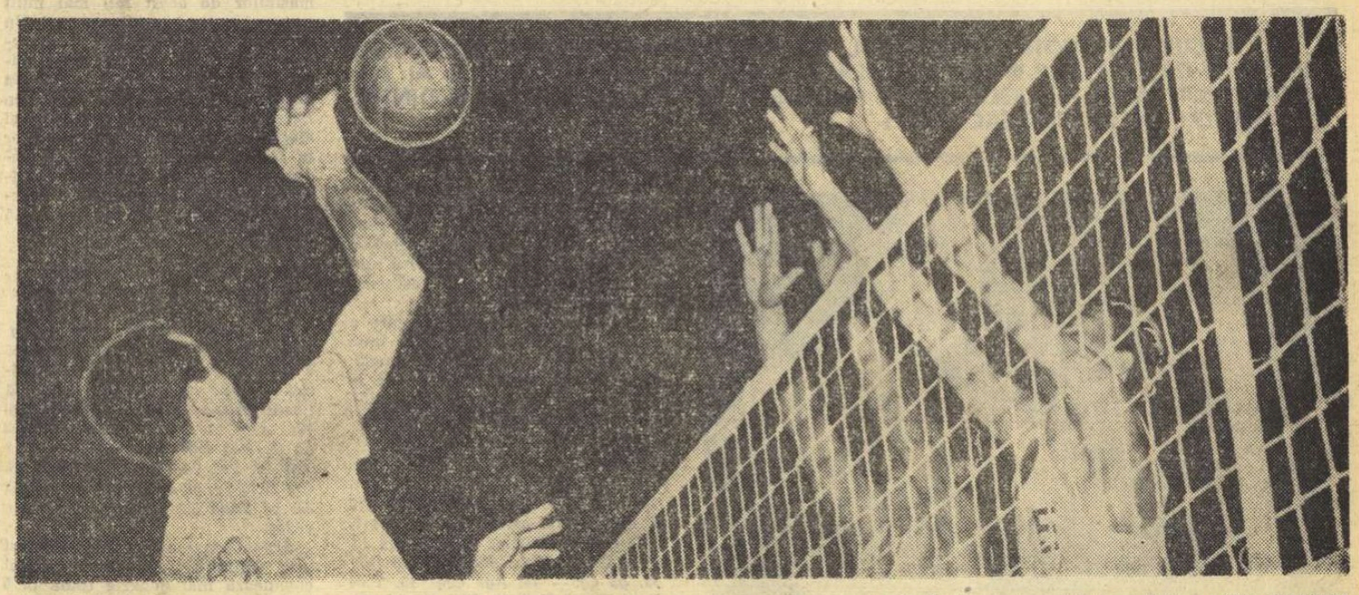

Blocajul Stelei — la post va respinge un atac dinamovist, cu prilejul partidei din turneul final al campionatului republican ediția 1966/1967.
Foto: A. Neagu

Derbi voleibalistic, azi, la Floreasca:

DINAMO — FAȚĂ-N FAȚĂ CU STEAUA

Astăzi după-amiază, începînd de la ora 18,30, sala Floreasca va găzdui partida masculină de volei Dinamo—Steaua, derbiul seriei I din divizia A. Printre alte argumente care dau o deosebită notă de atractivitate acestei întîlniri notăm:

— în cele două echipe figurează 13 (dar... nu sîntem superstițioși) din cei 19 componenți ai lotului olimpic de bază, deschis, recent alcătuit, 13 din cei 19 care au continuu obligația să confirme că ocupă un loc meritat în garnitura de aleși ai aleșilor voleiului nostru masculin: Derzei, Ganciu, Schreiber, Tirlici, Stoian, Smerecinschi (Dinamo), Porosnicu, Bartha, Crețu, Christiani, Rotaru, Rauh și Iorga (Steaua);

— de-o parte și de alta a fileului — reprezentantele noastre din 1968 în „C.C.E.", care, angajate de făgăduiala că se vor întîlni în finala noii ediții a competiției continentale, precum Dinamo și Rapid în cele două precedente, au datoria să ne cultive (printr-o comportare demnă de titlurile deținute de ele) speranțele în acest sens. Să începă de azi!

Un pronostic? Dacă joacă la valoarea sa reală, dacă prinde deci forma de zile mari, pe care însă de multe luni n-a mai atins-o, Dinamo, cu plusul său de experiență, cîștigă sigur. Dacă nu, Steaua, care în etapele de pînă acum ale diviziei A a manifestat un crescendo al dispoziției de joc, va învinge iarăși și s-ar putea chiar categoric. Oricum, după părerea noastră, ca și la ultimele trei întîlniri disputate între cele două echipe, în campionatul național 1966/1967 (3—0 pentru Dinamo, 3—1 și 3—1 pentru Steaua), în final tabela de marcaj va consemna victoria acelei formații care va fi abordat partida cu o mai bună pregătire psihologică și care — astfel — va acționa din capul locului mai decis în apărare. Precizia la blocaj, în execuția dublajelor și a preluărilor — sîntem convinși — va hotărî atît învingătorul, cît și nivelul spectacolului, în căutarea căruia vor porni după-amiază spre Floreasca iubitorii voleiului. Să nădăjduim că Dinamo și Steaua nu-i vor dezamăgi.

Constantin FAUR

Elevul și profesoara...

In Azuga, pitoreasca localitate de pe Valea Prahovei, și-a deschis porțile și anul acesta centrul de schi organizat cu sprijinul F.R.S.B. și al asociației sportive Textila. Cursurile sînt frecventate de 40 de copii. De pe acum au început să se detașeze din „pluton", datorită unui plus de sîrguință, Silvia Șovăială, Maria Peteu, Nicolae Dicianu și George Tom. Pe ultimul îl puteți vedea în fotografia alăturată (trimisă de corespondentul nostru Ion Popescu) alături de mama sa, care este și conducătoarea acestei mici tabere alpine. Așa cum am aflat, micul George ar dori — din toată inima — să calce pe urmele mamei sale. Are și de ce. Elena Zangor-Tom *a fost o pasionată colecționară de titluri sportive, ea reușind și o performanță demnă de invidiat: de 12 ori consecutiv campioană națională la fond!*

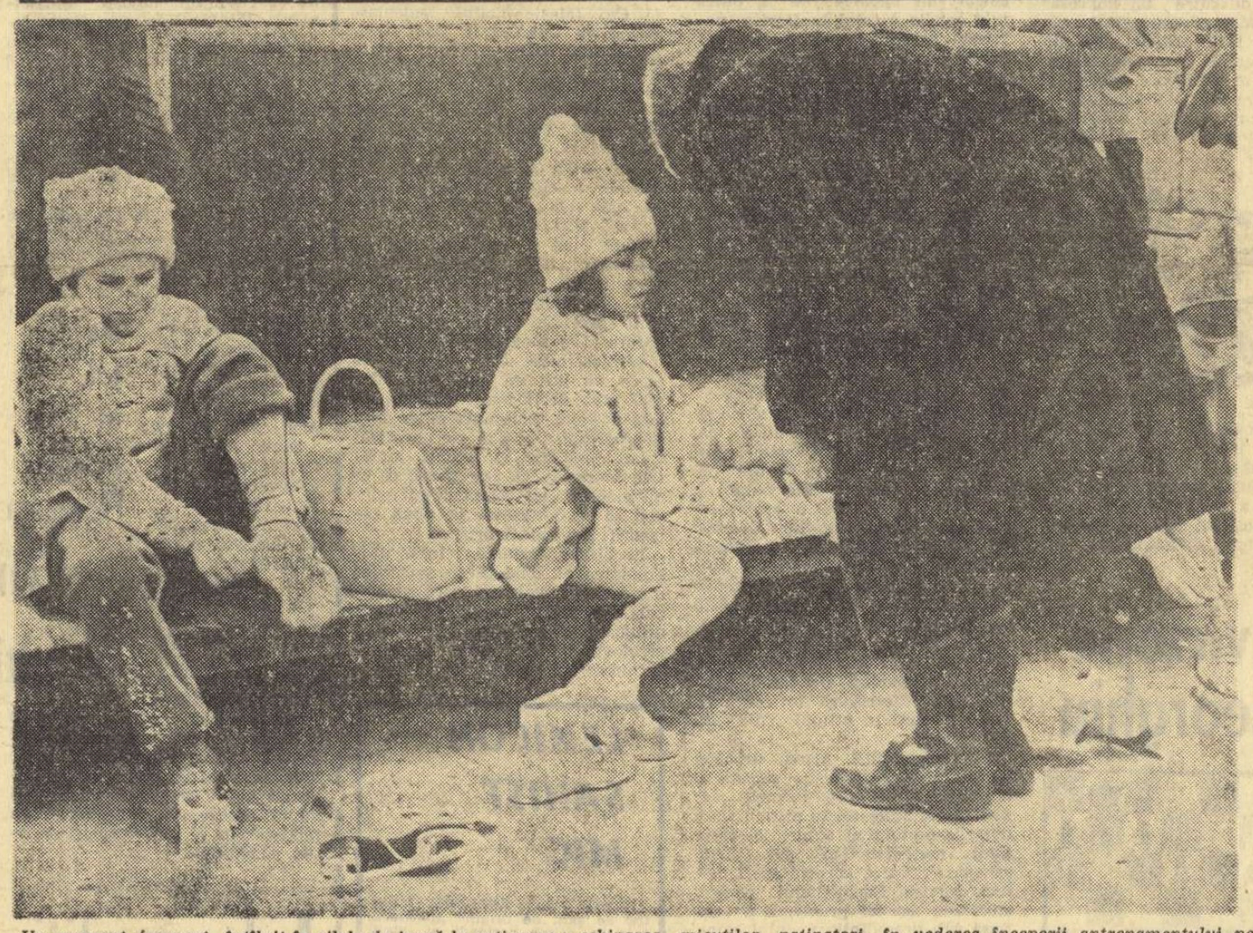

Un moment frecvent întîlnit în zilele de iarnă la patinoare: echiparea micuților patinatori în vederea începerii antrenamentului pe luciul gheții.
Foto: O. Cahane

Nostalgii

Într-un colț, singur pe o bancă, maestrul emerit al sportului Albin Morariu urmărește evoluția gimnaștilor și gimnastelor la exercițiile liber alese. Privește cu nostalgia și emoția omului care se întîlnește cu o veche dragoste. Ține un carnet pe genunchi și, din cînd în cînd, notează. Mă așez în liniște lîngă el. Îmi strînge mîna și-mi face semn să tac:

— Să savurăm exercițiul. Și îmi arată inelele...

S-a terminat un exercițiu. Albin Morariu aplaudă.

— Pentru mine fiecare concurs este o sărbătoare, o întîlnire cu tinerețea. Acum, mă doare inima. Campionatele acestea sînt slabe...

— CUM VĂ EXPLICAȚI NIVELUL LOR?

— Număr foarte scăzut de echipe, și acelea foarte eterogene ca valoare. La campionatele naționale — 6 echipe de băieți și 6 de fete! Orice am spune, e foarte puțin. E inadmisibil, de pildă, ca Facultatea de educație fizică a Institutului pedagogic de 3 ani din Cluj să nu aibă echipă! Din păcate, azi, la facultățile de educație fizică se duc mulți din cei care nu pot face o altă facultate. N-aș vrea să jignesc pe nimeni, dar așa este. Și atunci intervine formalismul, o muncă fără dragoste și pasiune, ca o vară fără soare, care nu dă nimic.

— CUM APRECIAȚI EVOLUȚIA GIMNAȘTILOR?

— Așa și așa. Le lipsește expresivitatea, ținuta. Mulți gimnaști nu au forță suficientă în brațe. De aici, viteza redusă în execuție, nesiguranță, ratări. Mihaiuc, de exemplu, nu a primit o notă bună la cal, tocmai pentru acest motiv. Nivelul gimnasticii nu este cel dorit, el se situează departe de posibilitățile pe care le avem.

— ARGUMENTE?

— Cei mai importanți — copiii. Din păcate, educația fizică n-a progresat în ritmul altor activități, n-a ținut pasul cu epoca noastră modernă. Ea începe, în mod organizat, din clasa a V-a, din care cauză se pierd cei mai frumoși și mai utili ani pentru gimnastică. Stăm bine la juniori, dar nu cum am putea și cum ar trebui.

— CREDEȚI CA PROFESORII DE EDUCAȚIE FIZICĂ AR PUTEA FACE MAI MULT?

— Ai atins o problemă care mă preocupă mult. M-am uitat prin sală, să văd cîți profesori din Cluj au venit la campionatele de gimnastică. Dacă aș fi întrezărit rezultatul, renunțam la ideea mea. Mă înțelegi? E trist, dar adevărat.

— CE SPORT AȚI FACE DACA, SĂ ZICEM, AȚI FI DIN NOU TINAR?

— Cum de puteți pune o asemenea întrebare? Neîndoios, tot gimnastică aș face, pentru că ea a fost marea mea dragoste. Dar, din păcate, sînt unii care gîndesc altfel. Cîțiva profesori de gimnastică, specialiști deci, mi-au spus că ar dori să facă fotbal... Au trădat. De la ei, nu mai aștept nimic.

— DIN CELE ȘASE ECHIPE FEMININE, TREI AU FOST DIN BUCUREȘTI. ÎN RESTUL ȚĂRII CE FAC ELEVII, COPIII?

— Știu eu?! Măcar de-ar juca fotbal. Dar nu se vede. Am cam uitat de masa mare a copiilor de la sate. Cehii au o tradiție și o școală în această privință. Ceaslavska nu e un caz izolat. E cea mai frumoasă floare dintr-o grădină. O uriașă grădină. Noi avem cîteva flori rare într-un buchețel sărac.

— ÎN CONCLUZIE?

— Baza o constituie clasele I—IV. Toată lumea a înțeles și lucrul e cît se poate de limpede — că elevul trebuie să învețe mai întîi alfabetul și tabla înmulțirii și apoi ecuațiile. De ce în sport se întîmplă invers? Nu vrem să-l învățăm pe copil „alfabetul" gimnasticii la vîrsta cea mai potrivită, și-l înscriem direct la liceu, la categorii superioare.

★

Îl las pe maestrul emerit al sportului Albin Morariu să urmărească în liniște concursul. Clipele petrecute alături de el oferă întotdeauna prilejuri de reculegere și meditație, de adînci învățăminte.

Viorel CACOVEANU

UNDE-S GALELE DE BOX?

Oaspeții străini, care ne-au vizitat țara cu ocazia diferitelor reuniuni internaționale ale „nobilei arte", au rămas adesea impresionați de numărul record de spectatori pe care l-au întîlnit la galele desfășurate pe stadionul Republicii.

„Nu am întîlnit încă o asemenea afluență de spectatori nici la marile competiții ale boxului amator desfășurate la Praga, Berlin, Roma sau Varșovia" — declara în vara acestui an col. Russell, președintele A.I.B.A.

De multe ori am fost neplăcut surprinși, văzînd că la campionatele europene rezervate purtătorilor „herminei albe", în tribune se afla un număr restrîns de spectatori. Nici la reuniunile de anvergură ale profesioniștilor, organizatorii nu reușesc întotdeauna să aducă în jurul ringului cei 15.000 de spectatori care pot fi adesea întîlniți la București. Făcînd asemenea comparații, pornim de la constatarea pertinentă că în țara noastră există un public receptiv la box, un public entuziast, mare amator de a viziona lupta dintre corzile roșii ale ringului.

Cine din generația celor trecuți de 40 de ani nu-și amintește cu nostalgie de galele amicale sau de cartier, desfășurate cu 10—15 ani în urmă, în fiecare joi sau duminică, pe ringurile de la Vulcan, Claudiu, I.T.B., în sala de festivități a uzinelor Metalul, la Doherty, la circul vechi sau circul Milea? Aici, în matineu sau seara, debutau în arenă o serie de tinere elemente care, pentru prima oară în cariera lor, își măsurau forțele în meciuri publice. Asemenea reuniuni constituiau o trecere în revistă a schimbului de mîine, prilejuind descoperirea sau afirmarea unor boxeri cum au fost de pildă campionul olimpic N. Linca, Ion Popa, Ion Chiriac, E. Mărgărit, C. Dumitrescu, Petre Brătescu, M. Stoian, C. Gheorghiu, N. Mîndreanu, Ion Mantoma și atîția alți corifei de mai tîrziu ai boxului nostru.

Cu regret înserăm din nou astfel de rînduri, repetînd că în ultimii 3 ani cluburile și asociațiile sportive nu mai acordă sprijinul necesar boxului, sport popular, cu o mare priză la public, sport care, organizat cu competență, ar putea deveni și deosebit de rentabil.

Penuria de reuniuni amicale sau de cartier a dus la scăderea considerabilă a numărului practicanților acestui sport în țara noastră. O mare vină o are, fără îndoială, federația de specialitate care continuă să nu ia măsuri eficiente pentru activizarea secțiilor de box ale diferitelor cluburi. În loc să alcătuiască un program minim de gale amicale pe care ar trebui să le organizeze orice club cu secție de box, federația se preocupă doar de creșterea „în laborator" a 40 de boxeri, urmărindu-se astfel numai rezultatele pe plan internațional, bune pentru îngroșat partea pozitivă a unor rapoarte. Pentru ca boxul să poată renaște din propria-i cenușă, este de datoria forului de specialitate să ia imediat măsurile corespunzătoare. Ca o primă soluție, federația ar trebui să includă în planul competițional al fiecărui colectiv organizarea obligatorie a cel puțin 4 reuniuni de cartier pe an. Să fie reorganizat „turneul celor 4", turneu care cu ani în urmă a constituit un mare succes de public și a oferit unor elemente tinere talentate posibilitatea de a-și încrucișa mănușile cu pugiliști de prima mînă. În sfîrșit, federația ar trebui să organizeze reuniuni internaționale de anvergură, în care să evolueze doi-trei boxeri cu renume de peste hotare. (Ce părere ați avea de un meci Giju—Galonska sau Antoniu—Kulej?)

Pentru aceasta este însă nevoie de inițiativă și de bune intenții față de cei harnici, dornici de a munci cu folos pentru sportul cu mănuși. Oficialii salariați ai federației noastre au datoria să lase comoditatea la o parte și să treacă la o muncă susținută, constructivă. Organizînd chiar la începutul noului an cîteva reuniuni amicale de cartier și cîteva gale internaționale cu capete de afiș, fără îndoială că am face un prim pas important și poate că nu ne-am mai pune întrebarea: unde-s galele de box de altă dată?

Paul OCHIALBI

INAUGURAREA SEZONULUI INTERNAȚIONAL ÎN POIANA

POIANA BRAȘOV, 19 *(prin telefon, de la trimisul nostru).* Poiana Brașovului i-a primit pe primii oaspeți oficiali ai sezonului de schi înveșmîntată în mantia imaculată a zăpezii căzută zilele trecute. Tinerii biatloniști ai României și ai R. D. Germane, care-și vor disputa miercuri și vineri întîietatea în probele de 15 km individual și ștafeta de 3 x 7,5 km, au folosit din plin condițiile excelente oferite de natură (zăpadă ideală, timp splendid) și au efectuat cu multă conștiinciozitate antrenamentele pentru recunoașterea pîrtiei și a poligonului recent amenajat în Poiana de jos.

Plecarea în proba individuală se va da din dreptul poligonului; traseul urcă ușor pînă la Cabana Vînătorul, apoi coboară la Cabana Vînătorilor și se îndreaptă spre poligon, unde vor avea loc sosirile. Atît antrenorul echipei noastre, maestrul sportului *Constantin Enache*, cît și cel al selecționatei R. D. Germane, *Siegfried Forker*, și-au manifestat deplina satisfacție pentru varietatea și gradul de dificultate al pîrtiei. Cît privește poligonul, antrenorul de tir al lotului olimpic și de tineret la biatlon, maestrul sportului *Laurian Cristescu*, îl apreciază ca pe unul dintre cele mai moderne din Europa.

Întîlnirea dintre sportivii români și cei germani constituie o importantă verificare a pregătirilor efectuate de cele două reprezentative în vederea campionatelor mondiale, care vor avea loc la începutul lunii martie în localitatea Falun din Suedia.

Deci, se poate spune că se întîlnesc sportivi de valoare, bineînțeles la nivelul vîrstei lor (pînă la 22 de ani). Selecționata română a fost formată în exclusivitate din sportivi care în sezonul precedent au concurat în întrecerile juniorilor. Este vorba de cîteva elemente foarte tinere, dar în același timp talentate, animate de dorința de a egala și chiar depăși remarcabilele performanțe obținute de-a lungul anilor la C.M. și J.O. de actualii seniori *Gheorghe Cimpoia, Nicolae Bărbășescu, Gheorghe Vilmoș* și *Constantin Carabela* (aceștia ca și ceilalți membri ai lotului olimpic, adică *Ion Țeposu, Gheorghe Cercel* și *Moise Stoian* vor participa la întîlnire, dar neoficial).

Lotul României de tineret este alcătuit din: ION MÎRZEA (19 ani — de la A.S.A. Brașov — pregătit de maestrul sportului Ion Cimpoia), DUMITRU SOIU (20 — A.S.A. Brașov — I. Cimpoia), ALEXANDRU SZABO (20 — Steagul roșu Brașov — maestrul sportului Moise Crăciun), VICTOR FONTANA (19 — Steagul roșu — M. Crăciun) și ION OLTEANU (19 — Dinamo Brașov — maestrul sportului Gh. Olteanu). Selecționata oaspeților: *Wolfgang Landt, Dieter Klasser, Bernes Vogler* și *Günther Bortnik.*

D. STANCULESCU

Vor putea roboții învinge omul la șah?

Despre această interesantă problemă cibernetico-șahistă citiți articolul nostru din pag. a 2-a, în cadrul noii rubrici „ȘAH PENTRU TOȚI".

Echipa de box a Franței sosește azi la București

Joi, speranțele noastre debutează în Cupa Europei

Mîine seară, reprezentativa de tineret a României va lua startul în „Cupa Europei", întîlnind echipa Franței. Pugiliștii francezi vor sosi azi după-amiază în București, în următoarea formație: mușcă: Bihin-Jacky 18 meciuri (10 victorii la puncte, 4 înainte de limită, 2 nule, 2 înfrîngeri la puncte — de 4 ori internațional); cocoș: Aldo Cosentino 33 meciuri (26 victorii la puncte, 3 înainte de limită, 4 înfrîngeri la puncte. Este campion al Franței în anii 1966 și 1967 și campion mondial militar. A cucerit medalia de bronz la recentele întreceri preolimpice din Mexic. Este de 7 ori internațional); pană: Laine Alaine 47 de meciuri (18 victorii la puncte, 16 înainte de limită, 3 încheiate la egalitate, 6 înfrîngeri la puncte, 4 înainte de limită. A îmbrăcat de 6 ori tricoul echipei reprezentative); semiușoară: Dominique Azzaro, 33 de meciuri (16 victorii la puncte, 9 înainte de limită, 4 le-a terminat la egalitate, toți atîtea pierzîndu-le la puncte. Este campionul Franței pe anul 1967; de 5 ori internațional); ușoară: Alain David 25 de partide (14 victorii, 6 meciuri nule și 5 înfrîngeri); semimijlocie: Kaser Jean-Claude 32 de meciuri (12 victorii la puncte, 6 înainte de limită, 3 nule, 10 înfrîngeri la puncte și una înainte de limită); mijlocie-ușoară: Jean-Claude Warusfel 42 de meciuri (22 de victorii la puncte, 4 înainte de limită, 6 egale, 10 înfrîngeri la puncte. Este semifinalist al campionatului Franței pe anul 1967); mijlocie: Michel Chapier 21 meciuri (7 victorii la puncte, 8 înainte de limită, 4 egale, 2 înfrîngeri la puncte); semigrea: Daniel Deporter 16 meciuri (5 victorii la puncte, 5 înainte de limită, 3 înfrîngeri la puncte, 2 înainte de limită și un meci nul); grea: Christian Poncelet 24 de meciuri (16 victorii la puncte, 2 înainte de limită, 4 înfrîngeri înainte de limită, una la puncte și un meci nul).

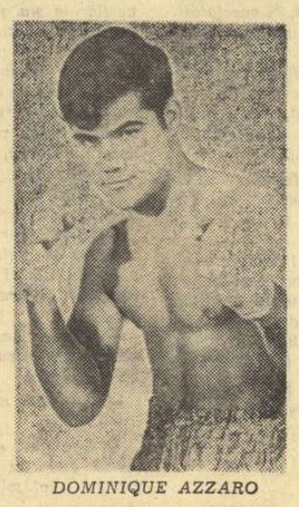

DOMINIQUE AZZARO

ALDO COSENTINO

ȘAH pentru TOȚI

ROBOȚII ȘAHIȘTI ÎNCEP SĂ CÎȘTIGE PUNCTE!

O scurtă retrospectivă a încercărilor de a crea automate capabile să joace șah

● CUM FUNCȚIONA AUTOMATUL LUI KEMPELEN ● NAPOLEON BONAPARTE PIERDE O GREA BĂTĂLIE ● DEMASCAREA AUTOMATULUI... ● PRIMII PAȘI AI MAȘINII ELECTRONICE PE TABLA CU 64 PĂTRATE ● MECIUL INTERNAȚIONAL DINTRE COMPUTERI, DECIS PRIN SACRIFICII !

Automatul original al lui Kempelen a pierit în timpul incendiului care a distrus complet muzeul din Philadelphia, în 1854. Întîmplarea a făcut însă ca în 1945 un soldat francez făcînd parte din trupele de ocupație din Austria să găsească în pivnița unui palat din Viena o copie foarte bună a automatului, posibil chiar prima lui ediție, mai puțin perfecționată. Ajuns la Paris, automatul vienez a fost reparat și expus publicului. În fotografia noastră o puteți vedea pe frumoasa campioană de șah a Franței din acea vreme, doamna Chantal Chaudé de Sillans, alături de „turc".

Ideea de a construi o mașină care să joace șah mai bine ca omul nu este nouă. Încă în a doua jumătate a secolului al XVIII-lea un talentat și ingenios constructor de mecanisme, baronul von Kempelen, a construit faimosul său jucător de șah—un robot mecanic înbrăcat turcește, care mînuia cu mișcări sacadate piesele unui șah așezat în fața sa pe o masă-dulap. Interiorul complicatei construcții, plin de pîrghii și roți dințate era prezentat spectatorilor prin deschiderea unor uși pentru a se convinge că în interior nu se află ascuns nimeni. Și totuși, automatul lui Kempelen era o înșelătorie. Cu ajutorul unui foarte ingenios sistem de oglinzi și paravane era ascuns privirilor un om, un jucător de șah. La început se pare că a fost folosit un pitic, dar mai tîrziu, după ce Kempelen și-a perfecționat automatul, în interiorul lui încăpea un om normal.

Cînd a fost prezentat la curtea Mariei Tereza în 1769, jucătorul de șah al lui Kempelen a făcut senzație. Însoțit de inventatorul său, iar mai tîrziu — după moartea sa în 1804 — de către un impresar abil numit Maelzel, automatul a călătorit prin toate orașele mari din Europa. „Turcul", cum i se spunea, a jucat cu multe dintre personalitățile remarcabile ale timpului, — între alții cu Voltaire, Friedrich II și chiar cu Napoleon. În 1809 la

Palatul Schönbrunn. Acesta din urmă era un jucător destul de bun, dar ambițios și nervos. După o relatare a timpului, la un moment dat Napoleon a făcut intenționat o mutare imposibilă, pe care automatul a corectat-o clătinînd din cap. Napoleon a făcut o altă mutare imposibilă, pe care automatul a corectat-o din nou. La a treia greșeală, celebrul maestru Allgaier — căci el se afla în interiorul mașinii — s-a enervat și a răsturnat piesele de pe tablă.

Toată lumea a rîs, după care a urmat o partidă serioasă. De data aceasta însă n-a mai rîs nimeni, căci proaspătul învingător de la Wagram a fost făcut, fără milă, mat. Iată această curioasă partidă:

Alb: *Napoleon I* — Negru: *Automatul*

1. e4 e5 2. Df3 Cc6 3. Nc4 Cf6 4. Ce2 Nc5 5. a3 d6 6. 0—0 Ng4 7. Dd3 Ch5 8. h3 N:e2 9. D:e2 Cf4 10. De1 Cd4 11. Nb3 C:h3+ 12. Rh2 Dh4 13. g3 Cf3+ 14. Rg2 C:e1 15. T:e1 D:g4 16. d3 N:f2 17. Th1 D:g3+ 18. Rf1 Nd4 19. Re2 Dg2+ 20. Rd1 D:h1+ 21. Rd2 Dg2+ 22. Re1 C:g1 23. Cc3 N:c3+ 24. b:c3 De2 mat.

Automatul lui Kempelen și-a încheiat cariera în America, unde secretul său a fost curînd descoperit, între alții, de către Edgar Allan Poë. Acesta a publicat în 1834 un mare articol intitulat „*Jucătorul de șah al lui Maelzel*" în care, printr-o expunere logică exemplară, dădea pe față înșelătoria.

Ne întrebăm ce ar fi spus marele poet în fața mașinilor electronice de astăzi, capabile să susțină fără ajutorul nimănui o partidă de șah după toate regulile jocului, împotriva unui om sau chiar împotriva altei mașini. Drumul spre această splendidă realizare a cibernetică este aproape paralel cu extraordinar de rapida dezvoltare a acestei foarte tinere științe și ținînd seama de dificultățile întîmpinate, realizările înregistrate pînă acum pot fi considerate excepționale.

Desigur, mașinile electronice de astăzi sînt departe de a putea juca șah la nivelul jucătorilor puternici. Aceasta se datorează faptului că programarea șahistă a unei astfel de mașini se izbește de o serie de dificultăți care, cel puțin pînă în momentul de față, nu și-a găsit o rezolvare satisfăcătoare. În primul rînd, mașina nu poate calcula toate răspunsurile posibile, cu toate ramificațiile lor în fiecare poziție. Analiza completă a tuturor variantelor care pot surveni pe tabla de șah constituie o imposibilitate. Într-adevăr, numărul continuărilor posibile în oricare poziție de joc de mijloc este apreciată de matematicianul american Shannon la un număr cu 120 de zerouri! În consecință, mașina trebuie învățată (programată, în termeni cibernetici) să joace de o manieră logică, adică în conformitate cu procedeele de gîndire umane, eliminînd toate mutările inutile și analizînd numai pe cele bune.

Este oare posibilă o asemenea programare a unei mașini? Și dacă da, în ce măsură poate ea înlocui gîndirea umană? Problema este deosebit de interesantă nu numai din punctul de vedere al creării unui robot șahist, ci și pentru că rezolvarea ei reprezintă o contribuție prețioasă la înțelegerea proceselor de gîndire ale omului, lucru care interesează în cea mai largă măsură în primul rînd pe psihologi.

S-au făcut pînă acum diferite încercări de programare șahistă a mașinilor electronice. Primele au fost foarte stîngace, în primul rînd datorită faptului că autorii lor erau buni matematicieni dar slabi șahiști. Pentru a corecta acest defect, comisia Euratomului pentru studierea acestei probleme a fost pusă sub președinția fostului campion mondial, prof. dr. M. Euwe și cuprindea între alții pe profesorul de matematică și psihologie A. de Groot, fost membru al echipei olimpice de șah a Olandei înainte de război, matematicianul van Seters, campion al Belgiei, matematicianul F. le Lionnais, cunoscut autor de cărți de șah.

În Statele Unite, la lucrările de programare a mașinilor electronice a luat parte marele maestru dr. Edward Lasker, iar în Uniunea Sovietică, numeroși cercetători cu calificare șahistă, în frunte cu fostul campion mondial dr. Mihail Botvinnik s-au consacrat studiului aprofundat al acestei probleme.

Rezultatele acestor eforturi făcute în diferite țări ale lumii n-au întîrziat să se arate. În diferite publicații au început să apară partide de șah jucate de „computeri" (denumirea engleză a mașinilor de acest fel) mai mult sau mai puțin bine programați. Un exemplu al „bîlbîielilor" începutului îl constituie următoarea partidă jucată de mașina 4 MB—704 programată de savantul american Bernstein. Ea calcula o mutare și alegea din totalul posibilităților la fiecare mutare numai 7, „gîndind" de fiecare dată cîte 8 minute (față de circa 3 care se acordă unui jucător de concurs. Iată rezultatul:

Alb: *Mașina* — Negru: *un jucător slab*

1. e4 e5 2. Nc4 b6 3. d3 Cf6 4. Ng5 Nb7 5. N:f6 D:f6 6. Cf3 c6 7. 0—0 d5 ? 8. e:d5 c:d5 9. Nb5+ Cc6 ? 10.e4 ? (Mașina nu „vede" că poate cîștiga un pion prin 10.C:e5) *10... d:e4 11. N:c6+ D:c6 12. d:e4 e4 13. Cg5 Dg6 14. Ch3 e3 15. f3 ? Ne5 16. Te1 0—0 17. Cc3 ? e2+ 18. Cf2 N:f3 19. g3 e:d1D 20. Ce:d1 Dc2 21. b3 Tad8 22. h4 T:d1 și albul a cedat.*

Această fază a începutului a fost însă depășită. Actualele mașini calculează mai departe (pînă la 5 jumătăți de mutare — prin aceasta înțelegîndu-se trei mutări pentru alb și două pentru negru sau invers), iar în programul lor sînt introduse o serie de principii generale, cum ar fi centralizarea, dezvoltarea rapidă a figurilor, siguranța regelui, deschiderea liniilor pentru atac etc.

În aceste condiții a produs un interes deosebit meciul dintre mașinile cibernetice ale Institutului de fizică teoretică și experimentală din Moscova și cele ale Universității americane Stanford, la 4 mese, încheiat recent. Din punct de vedere sportiv, rezultatul a înseamnat o victorie a mașinilor sovietice, care au cîștigat 2 partide și au făcut 2 remize. Mai important este însă faptul că din punct de vedere calitativ nivelul jocului a crescut, după cum se poate vedea din următoarea partidă.

Alb: *Institutul din Moscova*
Negru: *Universitatea Stanford*

1. e4 e5 2. Cf3 Cc6 3. Cc3 Nc5 4. C:e5 ! C:e5 5. d4 Nd6 6. d:e5 N:e5 7. f4 N:c3+ 8. b:c3 Cf6 9. e5 Ce4 10. Dd3 Cc5 11. Dd5 Ce6 12. f5 Cg5 (Mașina „albă" calculase 12... c6 13. Dd3 Cc5 14. Dd6) *13. h4 f6 14. h:g5 f:g5 15. T:h7 !* („Fără îndoială cea mai strălucită mutare făcută vreodată de un computer" — comentează maestrul englez Barden în „*Manchester Guardian*") *15... Tf8 16. T:g7 c6 17. Dd6* (Aci mașina albă a arătat că singura apărare a matului este 17... Df6 18. e:f6 Rd8) *17.. T:f5 18. Tg8+ Tf8 19. D:f8 mat.*

După cum se vede mașinile au progresat, dar programarea lor prezintă încă foarte multe lipsuri față de gîndirea șahistă umană. Unii specialiști sînt în general de părere că o programare perfectă a mașinilor, care să le permită să joace tot atît de bine sau chiar mai bine decît marii maeștri nu este posibilă. Botvinnik crede însă în progresul tehnic și s-a exprimat chiar, jumătate în glumă, jumătate în serios, că s-ar putea cu la un moment dat campionatul mondial să se desfășoare pe două categorii: oameni și mașini.

În ultimă instanță, însă, programarea și conducerea mașinilor o fac tot oamenii, astfel că jucătorului de șah îi va rămîne întotdeauna o ultimă resursă în întrecerea cu ele: să le scoată din priză la momentul oportun!...

O remarcabilă victorie a lui Florin Gheorghiu

Semifinala campionatului european, desfășurată recent la Sofia, a adus amărăciuni destule șahiștilor români: eliminarea echipei „la potou" prin calculul coeficienților după egalitate de punctaj cu R.D. Germană, o serie întreagă de rătări de puncte întregi și jumătăți de punct în întîlnirile susținute. Și totuși există compensații... Una dintre acestea este și remarcabila partidă cîștigată de campionul țării noastre, marele maestru internațional Florin Gheorghiu în fața omonimului său german W. Uhlmann. Această partidă a fost considerată de specialiștii prezenți în sala turneului drept cea mai bună realizare tehnică și artistică de pe întreg parcursul întrecerilor de la Sofia.

Indiana regelui la alb.
Alb: Florin Gheorghiu
Negru: W. Uhlmann (R.D.G.)

1.e4 e6 2.d3 d5 3.Cd2 Cf6 4.Cgf3 Ne7 5.g3 c5 6.Ng2 Cc6 7.0-0 0-0 8. Te1 b5 9.e5 Cd7 10.Cf1 a5 11.h4 b4 (Toate aceste mutări sînt bine cunoscute și au fost jucate în multe partide) **12.Nf4 a4 13.a3 !** (O întărire a lui Fischer față de alte partide mai vechi în care albul își continua operațiile pe flancul regelui, fără a lua măsuri de precauție pe flancul damei, de ex. 12.C1h2 a4 13.Nf4 a3 14.b3 Ca7 15. Cg4 Cb5 16.Dc1 Na6 17.Ng5 Tc8 etc., Milici — Ostojici, Belgrad 1964) **13...b:a3 14.b:a3 Na6 15.Ce3 Cd4** (Miagmarsuren a jucat contra lui Fischer la Tunis 1967, 15... Ca5. Mutarea lui Uhlmann nu este mai bună, dar nu poate fi combătută cu mijloace banale) **16.e4 !** (Cu prețul calității se începe atacul asupra centrului negru) **16... Cb3 17.c:d5 C:a1 18.D:a1 e:d5 19. C:d5 N:d3 20.e6 !** (Deschiderea liniilor amplifică maximal eficiența figurilor albe, care acum domină toată tabla) **20...Cf6** (La 20... f:e6 ar fi urmat 21.Ne7 De8 22. T:e6 cu cîștig rapid) **21.C:e7 + D: e7 22.Ce5 ! Ng6 23.Cc6 Db7 24.Nd6** (Atacul alb crește cu fiecare mutare și negrul face față din ce în ce mai greu multiplelor amenințări) **24...Ne4** (În această mutare și-a pus negrul speranța. Urmează însă o surpriză. Vezi diagrama).

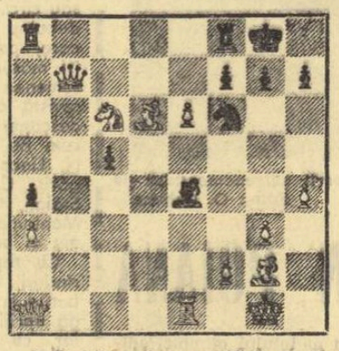

25.T:e4 !! (Albul sacrifică și al doilea turn, — încheiere strălucită a atacului) **25...D:c6** (După 25... C:e4 26.N:e4 poziția negrului se prăbușește) **26.N:f8** și negrul a cedat. Păcat că Uhlmann n-a permis ca partida să se termine cu un sacrificiu de damă. Într-adevăr, la 26...T:f8 ar fi urmat 27. D:f6 !! și dacă 27...g:f6 atunci 28. Tg4+ rămînînd cu o figură în plus, iar dacă 27...D:e4, atunci un nou sacrificiu de damă: 28. D:f7+ !! T:f7 29.e:f7+ R:f7 30. N:e4 din nou cu o figură în plus pentru alb.

Rubrică de S. SAMARIAN

Care piesă nu poate da mat în această poziție?

Înainte de a citi textul care urmează, încercați să răspundeți la întrebarea din titlu. Ea a constituit obiectul unui pariu, acum vreo sută de ani, între pe atunci tînărul problemist Sam Loyd și un bătrîn membru al clubului de șah „Morphy" din New York, Dehis Julien. Acesta din urmă se lăuda că poate imediat indica, în orice problemă de șah, cu ce piesă se dă mat. Sam Loyd a compus atunci, pe loc, problema alăturată și l-a invitat pe bătrînul problemist să indice care piesă nu poate da mat. Aproape imediat Julien a indicat pionul b2. În amuzamentul spectatorilor, Sam Loyd a arătat soluția:

1.b2—b4 ! (Cu amenințarea 2. Tf5 Tc5 3.b:c5 și 4.Tf1 mat) **1... Tc8—c5+ 2.b4:c5 a3—a2 3.c5—c6+ Nd8—c7 4.c6:b7 !** și **5.b7 : a8D** mat

Mai tîrziu problema a fost publicată sub denumirea „Excelsior", după titlul celebrului poem al lui Longfellow.

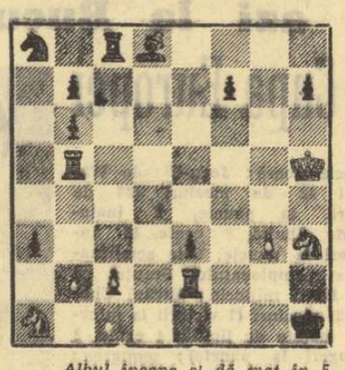

Albul începe și dă mat în 5 mutări.

LEXICON ȘAHIST MIC

ALBIN Adolf (1842—1920). Maestru de șah, de origine austriacă, care în prima perioadă a vieții sale a locuit la București. A fost un animator al șahului și a publicat o carte de șah în limba română. A luat parte la numeroase concursuri internaționale (între care la marele turneu de la Hastings 1895) și a inventat o deschidere care-i poartă numele.

ALBIN (Contragambitul) — Binecunoscută deschidere (1.d4 d5 2. c4 e5), inițiată și jucată de A. Albin, prin care se încearcă combaterea Gambitului Damei cu ajutorul unui sacrificiu de pion (3. d:e5 d4). Negrul obține șanse practice, dar la un joc corect, albul menține avantajul. Varianta principală de combatere este 4. Cf3 Cc6 5. Cbd2 (Vezi „Teorii moderne a deschiderilor", Editura C.F.S. Vol. II, pag. 112).

ALLGAIER Johann (1763—1823). Cunoscut maestru și teoretician austriac, autor al primului manual de șah în limba germană. A studiat foarte mult Gambitul Regelui, elaborînd o linie de joc care-i poartă numele (Gambitul Allgaier: 1. e4 e5 2. f4 e:f4 3. Cf3 g5 4. h4 g4 5. Cg5).

AMICULUI Jocului de Șah. Theoreticu și Practicu de A. Albinu — este prima carte de șah în limba română, tipărită la București în 1672, la Tipografia Fr. Thiel. De fapt era o broșură de 42 pagini care pe lîngă o introducere, cuprinzînd o listă a celor mai puternici șahiști ai vremii, avea 5 capitole cu descrierea jocului, scopul său, avantajul calității și șahul prin descoperire, valoarea pieselor și „Legea Șachului" adică un regulament de joc. Desigur era o lucrare simplă, pentru începători, dar care a jucat un rol important în dezvoltarea șahului în țara noastră.

ARBITRU — Persoană care asigură buna desfășurare a competițiilor șahiste. La șahul practic, concursurile interne pot fi arbitrate de către persoane cărora li s-a acordat acest titlu de către federația națională din țara respectivă. Concursurile internaționale nu pot fi arbitrate decît de arbitri cu titlul acordat de către F.I.D.E. (Federația internațională de șah). Există arbitri specializați în concursurile de competiție de probleme și studii, ca și arbitri pentru concursurile prin corespondență. Iată lista arbitrilor internaționali din țara noastră: Diaconescu Paul, Gudju Ion, Hartman Francisc, Moldoveanu Gheorghe, Popescu Constantin (șah competițional); Dobrescu Emilian, Farago Paul, Ianovici Arnold, Leibovic Paul, Nestorescu Virgil, Vida Radu (compoziție șahistă).

PENTRU CA DISCUL SĂ ZBOARE PESTE 55 DE METRI!

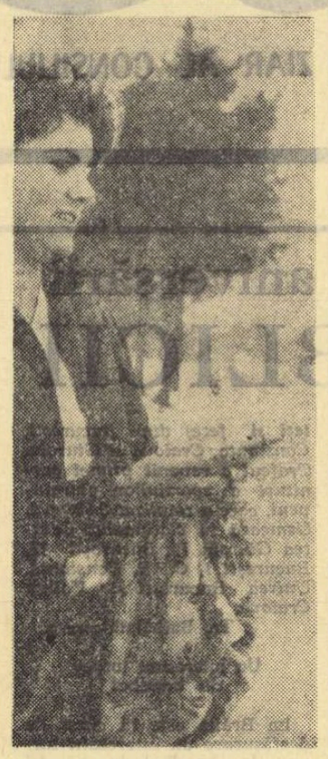

Cît vezi cu ochii numai zăpadă. Un strat gros și pufos de nea. Ger pișcător, care roșește obrajii și amorțește degetele chiar prin mănuși. Ridici gulerul paltonului și-ți legi mai strîns fularul. Apoi, trap mărunt pe loc pentru... încălzire.

Pe un loc bine curățat pînă la negrul pămîntului, dintr-un cerc imaginar Olimpia Cataramă *execută aruncări cu discul. Nu unadouă, ci cîteva zeci. Discurile zboară pe rînd și se afundă undeva în stratul gros de nea. Apoi, atleta fuge prin zăpadă pînă la genunchi, căutîndu-și discurile. Le găsește, le șterge cu toată grija și începe o nouă serie de aruncări... A cîta? Pur și simplu am încurcat numărătoarea. Să fie a opta serie de trei aruncări; ba nu, a noua!...*

Antrenorul Emil Drăgan, foarte atent, supraveghează mișcările elevei sale și insistînd pe anumite detalii corectează amănuntele.

Deși este atît de frig, Olimpia Cataramă e îmbrăcată doar în tricou și fără mănuși. Fața îi e roșie, dar nu de frig! Pe fruntea ei șiroiește transpirația...

— Greu, foarte greu, dar trebuie! — *ne spune campioană noastră.* Pentru a putea obține în 1968 rezultatele pe care mi le-am propus, trebuie să fac acum, pe această vreme de loc prietenoasă, zeci și zeci de aruncări. Astăzi am aruncat de peste 30 de ori. Sînt mulțumită de felul în care decurge pregătirea. Mă simt bine și am o poftă grozavă de lucru. Dacă nu va interveni cine știe ce neprevăzut, sper ca în primăvară, la primele concursuri, să fiu cît mai aproape de cei 54 m cu care am cîștigat în toamnă Balcaniada de la Istanbul. Pentru a putea fi selecționată pentru Olimpiadă și mai ales pentru a putea realiza ceva la Mexico va trebui ca rezultatele mele să aibă drept constanță 55 m. Nutresc speranța că la J.O. să pot ocupa — deși pretențiile vor fi mai mari — un loc superior celui al 8-lea pe care m-am clasat la Tokio și o performanță corespunzătoare.

Antrenorul Drăgan împărtășește, în totul, optimismul elevei sale: „Olimpia este capabilă de rezultate superioare. Pentru realizarea lor se antrenează cu o rîvnă pilduitoare; crosurile, aruncările, gimnastica și halterele fac parte din arsenalul său de lucru. Pînă acum totul decurge într-o atmosferă foarte bună, fiind convinși că străduințile de astăzi nu vor rămîne fără... acoperire în octombrie 1968".

R. VIL.

Tinerii înotători la ultimul rendez-vous

De joi, în piscina Floreasca

Ultimele starturi oficiale ale sezonului. Activitatea din acest an a celor mai tineri înotători din întreaga țară se încheie în partea a doua a săptămînii sub cupola piscinei cu 6 culoare de la Floreasca. Așadar, în perspectivă, ultimele revanșe ale unui bogat an competițional, precum și — mai mult ca sigur — cele din urmă corecturi pe tabela recordurilor naționale în bazin acoperit.

Cei mai mici înotători, între 9 și 14 ani, se vor alinia la startul tradiționalei „*Cupa speranțelor*", care este deținută la ora actuală de sportivii dinamoviști. Participanții, împărțiți în cele trei cunoscute categorii, se vor întrece pe distanțe variind între 33 și 66 m și, bineînțeles, 100 m și 200 m. Programul cuprinde zilnic (joi, vineri și sîmbătă, de la ora 10 și ora 17) serii contra-cronometru, iar cîștigătorii vor primi premii frumoase din partea federației de specialitate.

Paralel cu această competiție se vor desfășura și tradiționalele întreceri de sfîrșit de an, dotate cu „*Cupa Sfatului popular al Capitalei*", rezervate juniorilor. În program — curse de 100 m, 200 m și 400 m, precum și o serie de ștafete. Ele vor avea loc în aceleași zile, începînd de la ora 19.

După cum sîntem informați, organizatorii au înregistrat pînă în prezent peste 350 de înscrieri nominale (pentru ambele concursuri) din toate secțiile de înot din *Arad, Cluj, Galați, Sibiu, Turda, Oradea, Tg. Mureș, Ploiești, Timișoara, Reșița, Mediaș* și *București*. Este de altfel unul din motivele care au impulsionat studioul nostru de televiziune în lăudabila sa inițiativă de a transmite în direct mai multe aspecte de la acest ultim rendez-vous al speranțelor natației românești.

Carmen Cehanzuc, una din reprezentantele noii generații, este gata de start
Foto: T. Roibu

În cîteva centre din țară (mai ales unde condițiile materiale permit acest lucru), tinerii noștri înotători au continuat cu multă grijă antrenamentele cotidiene. Iată și cîteva din rezultatele înregistrate în concursurile de verificare de la Reșița și București:

REȘIȚA: Mircea Hoholu 61,5 (rec. egalat) și E. Almer 61,7 la 100 m liber; V. Ceia (10 ani) 33,7 la 50 m liber (n. rec); Mariana Stanciu 1:09,3 (r.p.) la 100 m liber; D. Welterneck (11 ani) 1:14,2 la 100 m liber; Rodica Păltuică (11 ani) 1:29,6 la 100 m bras; ștafeta de 4×100 m mixt a Sc. sportive Reșița (A. Andrei, M. Horvat, D. Mezinca, D. Corciu) 5:08,1-nou rec. de senioare și junioare;

BUCUREȘTI: Camelia Vijeu 3:04,7 și Liliana Burlacu 3:05,0 la 200 m bras; D. Gheorghe 62,3 și A. Spînea 62,5 la 100 m liber; L. Copcealău 2:44,3 la 200 m fluture; Cristina Stănescu 1:23,8 la 100 m bras; A. Timpu 1:23,4 la 100 m bras (n. rec.).

A doua ediție a cursei de 33 m... lipsuri!

Duminică, intru în holul bazinului de înot Floreasca și — la fel ca astă-iarnă — scot din buzunar o hîrtie pe care scriu cît pot de citeț: Cine dorește să participe la cea de a doua ediție a „cursei de 33 m... lipsuri" să se prezinte peste o oră la start! P. S. Acum este ora 10.

— Zece și cinci! îmi atrage atenția un antrenor.

— Mă rog, spun, asta are mai puțină importanță. Principalul este ca la respectiva cursă de 33 metri lipsuri...

— Nu există! face omul.

— Dacă o reorganizez eu, înseamnă că există.

— Vă referiți la cursă?

— Nu, la lipsuri!...

DISCURSUL

La ora fixată, lume multă în jurul meu. Prelucrez regulamentul întrecerii și înainte de a da startul, țin un mic discurs: Iubiți competitori! *(aplauze).* Cu sprijinul I.E.B.S.-ului, astăzi, ne aflăm la cea de a doua ediție a cursei de 33 metri lipsuri. („*Hai, i-eb-sul!*", „*Hai, i-eb-sul!*"). Sperăm, desigur, ca ea să devină tradițională, pentru a înota și în continuare în lipsuri! Și acum, fiecare pe „culoarul" lui de activitate!...

STARTUL

La ultima ediție, prima care s-a avîntat în cursă a fost bufetiera din holul bazinului. „Eu, *s-a plîns ea astă-iarnă,* nu am unde ține peste noapte marfa". *„Care marfă?" mi-am mirat eu. Nu vedeam în galantar decît doar trei biscuiți și o portocală.*

— S-a rezolvat, acum, problema bufetului?

— S-a rezolvat! răspunde coordonatorul bazei sportive. Nu mai avem bufetieră!

— Și bufetul?

— Nu mai avem nici bufet!

— Ei, tot e ceva!... Ce spuneați dv. despre vestiare?

PE CULOARE DIFERITE

— Că nu sînt la nivelul celui mai util bazin de înot din Capitală. Apropo: știți că nu mai avem nici sală de forță? Ne-au luat-o halterofilii.

— Cum?

— Cu forța!...

— Nu m-ați înțeles: de ce v-au luat-o?

— Dispoziție!...

— Așa?... Și ziceți că vestiarele nu prea sînt grozave? schimb eu vorba.

— Îmi permiteți? intervine tov. Constantin Mihai, *secretarul general al Federației române de natație. Vreau să ridic o problemă.*

— Care?

— A filtrelor.

— Bine, dar și iarna trecută, la prima ediție a cursei de 33 m... lipsuri, ați ridicat această problemă!

— Atunci, bazinul Floreasca nu avea nici un fel de filtre.

— Și acum are?

— Are.

— Deci, nu se mai aruncă apa la canal în fiecare săptămînă?

— Nu. Se aruncă la fiecare 10—12 zile, I.E.B.S.-ul, în urma criticii ziarului, luînd măsuri să pună în bazinul cu filtre două strături de nisip special. Lipsește însă al treilea strat, cel mai important, cel mai fin, care oprește impuritățile.

— Așadar, și problema filtrelor a rămas nerezolvată?

— Din păcate, da. Continuăm să aruncăm „metodic", la fiecare 10—12 zile, 1400 metri cubi de apă la canal! Apă gata încălzită, și cu clor pe deasupra!

— I.E.B.S.-ul știe de treaba asta?

— Știe, că el plătește facturile I.C.A.B.-ului. Noi, plătim doar întîrzierea: la fiecare primenire a apei închidem bazinul cîte 2—3 zile!

— Ce înseamnă asta pe un sezon de iarnă?

— O lună de inactivitate!

FINIȘ

Cursa desfășurîndu-se pe o distanță de numai „33 metri... lipsuri" s-a încheiat aici. Cu sprijinul celor care gospodăresc bazinul Floreasca, s-ar putea să asistăm și la cea de a treia ediție a acestei interesante competiții. Adică, de ce n-am avea și lipsuri la o atît de frumoasă tradiție?

Vasile TOFAN

FOILETON

— Bine, continui eu, dar în felul acesta sportivii, copiii, spectatorii care vin aici sînt lipsiți de...

— De multe! *mă completează un arbitru. În primul rînd, de niște vestiare ca lumea. În al doilea rînd...*

— Mă iertați, spun. N-am lămurit-o cu bufetul. V-ar trebui o scuză.

— Avem! Strigă vesel coordonatorul bazei.

— Tot aia cu „sîntem la început de drum"?

— Nu, altă. Am făcut o adresă la T.A.P.L. „Moldova" pentru bufet.

— De mult?

— De trei luni de zile.

— Și?

— Și!

Deși au cîștigat meciurile cu Anglia

BOXERII NOȘTRI MAI AU DE FĂCUT RETUȘURI LA TEHNICĂ

Ultimul examen internațional al anului 1967 a fost trecut cu succes de către fruntașii boxului din țara noastră. Meciul cu națională Angliei, disputat recent la București, ca și cel revanșă, de la Constanța, au constituit prilejuri de satisfacție pentru antrenorii Popa și Nour, dar mai cu seamă pentru echipierii selecționatei noastre.

Fără discuție că un succes pe plan internațional, fie el chiar și în fața unei formații modeste ca valoare, bucură. Am participat la bucuria spectatorilor, a tehnicienilor, însă acum, revăzînd cu calm, meci cu meci, nu ne vom entuziasma atît de mult. Să nu omitem unele realități. În primul rînd, nu trebuie să uităm că pugiliștii amatori britanici nu reprezintă, la ora actuală, o valoare deosebită pe plan internațional, că anul trecut reprezentanții noștri i-au învins de două ori (cu 7—3) la Londra și Wolverhampton, că — în sfîrșit — britanicii nu se numără printre protagoniștii campionatelor continentale. Iată motive care, din atașament față de boxul nostru, trebuie să ne determine să fim realiști.

Să vedem care este opinia unora dintre tehnicienii prezenți la cele două partide. Ce ne spun oaspeții în legătură cu potențialul de luptă al boxerilor români? A fost oare toată lumea mulțumită de arbitraje?

TRAIAN OGRINJANU (antrenor federal): „Ca spectator, pot spune că mi-au plăcut cele două partide, dar ca antrenor nu sînt mulțumit de evoluția unora dintre reprezentanții noștri. Este adevărat că unii pugiliști (ca Antoniu, Giju, Monea, Covaci, Chivăr) au fost deseori aplaudați de spectatori, dar unui antrenor chiar și cu puțină experiență nu i-au putut „scăpa" deficiențele tehnice ale boxerilor noștri. Vor trebui făcute, desigur, multe retușuri".

PETRE EPUREANU (arbitru): „I-am văzut și anul trecut pe boxerii britanici. Deși mai tînără, noua lor echipă, pe care au deplasat-o acum în România, este mai puternică. Oaspeții au evoluat mai bine la Constanța decît la București, ceea ce m-a impresionat îndeosebi fiind voința lor deosebită de a obține un rezultat cît mai onorabil. Consider reale deciziile date în partida de la București, în schimb la Constanța am fost avantajați prin victoria acordată pe nedrept lui Delcu".

SANDRO DE SANCTIS (arbitru — Italia): „După cîte mi-am putut da seama, aveți cîteva elemente de clasă internațională (Antoniu, Giju, Monea), cu o bogată experiență, care pot aduce țării dv. succese de prestigiu la J.O. din Mexic. Vreau, totuși, să fac, dacă-mi permiteți, o remarcă: aveți încă destui boxeri care lovesc incorect. Semigreul Constantinescu, la care am admirat, de altfel, puterea de luptă și curajul, lovește deseori cu mănușa deschisă. Eu i-am dat 3 avertismente pe buletin, și m-aș fi așteptat ca arbitrul Cazacu să-i descalifice. Dar nu a făcut-o".

D. WILLIAMS (antrenorul echipei Angliei): „Românii sînt foarte puternici, dar tehnica lor a rămas în urmă. Cu cîteva excepții, ei lovesc cu mănușa deschisă și nu știu să-și construiască atacurile. Dacă nu-și vor corecta tehnica loviturilor, cred că în Mexic vor avea multe neplăceri din partea arbitrilor. Nu reproșez nimic arbitrajelor de la București. În schimb, despre deciziile de la Constanța, aș avea multe de spus"...

R. CĂLĂRĂȘANU

MARIA ALEXANDRU

RADU NEGULESCU

MARGINALII LA O SĂPTĂMÎNĂ DE TENIS DE MASĂ

● Răsturnări spectaculoase de rezultate ● Cînd nu accepți să fii înfrînt de o femeie ● Pasiune sută la sută!

O dată cu încheierea finalelor campionatelor naționale, sezonul competițional 1967 la tenis de masă este aproape terminat. Spunem aproape, ținînd cont de întîlnirea internațională masculină din cadrul celui de al doilea tur al „C.C.E.", C.S.M. — Spojnia Varșovia (vineri, la Cluj), de turneul pe care îl va întreprinde apoi formația clujeană în Cehoslovacia și de cele cîteva meciuri pe care le susține săptămîna aceasta, în patru localități din Iugoslavia, echipa C.F.R. Brașov. Deci, iată-ne și în preajma retrospectivelor. Să așteptăm însă, ca, mai întîi, să cadă complet cortina. Pînă atunci, vom face loc — în rîndurile de mai jos — cîtorva scurte notații făcute cu ocazia săptămînii de tenis de masă din orașul de la poalele Timpei.

● Dubla întîlnire feminină Voința Arad — Progresul București (returul și barajul) a durat șase ore. Deci 360 de minute de solicitări fizice și psihice la cea mai înaltă tensiune! Și cele care au rezistat mai bine au fost sportivele arădance, ambele meciuri revenindu-le — după cum se știe — cu 5—4 și 5—3. Progresul a fost o singură dată foarte aproape de victorie: în prima partidă, cînd a condus cu 4—3, iar Carmen Crișan a avut 20—19 în setul decisiv la Magdalena Lesai. Așadar, succesul formației bucureștene a depins de o singură minge. Ea a fost, însă, ratată pentru ca, peste cîteva minute, în întîlnirea inaugurală a barajului, Carmen Crișan să cîștige cu 2—0 în fața aceleiași adversare. Și încă un exemplu: Maria Alexandru a învins-o (în retur) pe Eleonora Mihalca cu 2—0, iar în baraj Mihalca și-a luat revanșa (2—1), pentru ca — în finala de simplu — să cîștige, din nou, Maria Alexandru. De asemenea, în întrecerea hotărîtoare, Progresul a luat avantaj: 2—0 și 3—1, dar reprezentantele Voinței Arad, cu un finiș irezistibil, au înscris patru puncte consecutive. Ce vreți, asemenea răsturnări fac deliciul sportului și tenisul de masă nu putea să facă excepție.

● Comentînd victoria Doinei Zaharia asupra lui Iudit Crejec, cineva spunea că bucuria Doinei diferende dintre Paneth și Reti, pe care ultimul a înțeles să le rezolve în acest mod de loc elegant, jignindu-și antrenorul care l-a pregătit și l-a format. În ceea ce îl privește pe M. Demian, acesta, în tot timpul meciului cu Maria Alexandru (din întîlnirea masculină Progresul — Voința București 9—7) enervat și neîmpăcîndu-se — probabil — cu ideea de a fi înfrînt de o... femeie a vociferat și a avut ieșiri nepotrivite. Apoi, la terminarea jocului, Demian s-a eschivat să răspundă salutului sportiv al Mariei Alexandru, punîndu-și partenera de întrecere într-o situație delicată. Fără îndoială, o atitudine reprobabilă, dovadă a lipsei de educație și a unei elementare politețe.

● Nu o dată am scris despre frigul pătrunzător, caracteristic hocheiului pe gheață, din sala Armatei de la Brașov — locul disputării finalelor acestei ediții a campionatelor de tenis de masă. Așa stînd lucrurile, se poate spune că, în afară de participanți, antrenori, oficiali, arbitri și ziariști — obligați prin natura ocupațiilor lor să fie prezenți în sală — ceilalți, spectatorii care au urmărit competiția, au dat dovadă de multă fidelitate pentru acest sport. Iată două exemple care ies parcă și mai mult din comun. În timpul celor șase ore ale partidei Voința Arad — Progresul prin sală s-au perindat multe persoane. Una singură însă a stat nemișcată, atentă la orice mișcare de la masa de joc. A fost tînărul Eugen Danielis (ASA București) care, așa cum spun cei care îl cunosc, „mănîncă ping-pong cu pîine". Probele pe echipe luînd sfîrșit, unii dintre concurenți au plecat acasă. Printre aceștia, și cei de la C.F.R. Iași. Nu mică a fost, însă, surpriza cînd — peste o zi sau două — a reapărut juniorul Cornel Macovei (C.F.R. Iași), de numai 14 ani, „Am vrut neapărat să văd finalele celor mai buni și m-am reîntors. Stăteam ca pe jăratec acasă. N-am mai putut răbda"! Pasiune sută la sută!

Constantin COMARNISCHI

fotbal

Responsabilitatea jucătorului față de propria sănătate

Preocupîndu-ne de sporirea sentimentului de răspundere personală a jucătorilor, este necesar să ne oprim asupra unei probleme medico-sportive elementare, dar de importanță esențială pentru desfășurarea normală a procesului de antrenament. Este vorba de grija pe care trebuie s-o manifeste fotbaliștii pentru păstrarea propriei sănătăți. Prima condiție, pentru a te putea antrena și realiza performanțe înalte, este să fii complet sănătos. Există numeroase cazuri de fotbaliști care „uită" acest adevăr, dovedind serioase neglijențe față de măsurile preventive și curative aplicate în cazul diferitelor afecțiuni. Focare infecțioase dentare, amigdaliene sau apendiculare sînt prezente la cei mai mulți dintre jucători. Tratarea lor (mai ales în perioada de tranziție) este neglijată sau incomplet efectuată, deși este cunoscut rolul acestora în diminuarea capacității de efort, în apariția supraantrenamentului, precum și a unor afecțiuni ale aparatului locomotor și cardio-vascular. Iată un exemplu nu prea vechi: jucătorul Năsturescu de la Rapid, purtător de multă vreme al unui apendice bolnav (apendicită cronică), pe care nu l-a operat, face o acutizare a bolii chiar înainte de jocul cu Italia, fapt care impune scoaterea lui din echipa națională.

Care antrenor n-a fost pus în situația de a modifica, în ultimul moment, aleătuirea echipei din cauza îmbolnăvirii neașteptate a unui jucător? În cea mai mare parte, aceste cazuri se datoresc nerespectării unor reguli elementare de igienă: consumarea de alimente neindicate, de fructe nespălate (mai ales în deplasări), de băuturi reci imediat după efort, rămînerea în echipamentul ud de transpirație după terminarea lecției de antrenament. Toate sînt considerate chestiuni prea „mărunte" de către unii dintre fotbaliști. Oare tot așa ar proceda dacă ar fi făcuți răspunzători și dacă ar suporta consecințele neparticipării la antrenamente și competiții din cauza îmbolnăvirii datorate propriei lor neglijențe?

Leziunile aparatului locomotor sînt foarte frecvente la fotbaliști. De cele mai multe ori este vorba de afecțiuni ușoare, care supără pe sportivi numai cîteva zile. Dispariția durerilor nu înseamnă însă și vindecarea completă a leziunii. Nerespectarea indicațiilor de tratament și întreruperea lui, fără avizul medicului, constituie cauza majorității recidivelor (mai ales a rupturilor musculare) și duc la agravarea și cronicizarea leziunilor aparatului locomotor.

O chestiune legată de grija pentru apărarea sănătății proprii este și aceea a respectării integrității corporale a adversarului. Practica dovedește că jucătorii brutali sînt cel mai adesea brutalizați. Respectarea regulamentului reprezintă nu numai o dovadă de sportivitate, ci și de grijă pentru sănătatea proprie.

În altă ordine de idei, studiile de morbiditate au scos în evidență marele număr de întreruperi în pregătire datorate afecțiunilor ușoare ale căilor respiratorii superioare, denumite adesea cu termenul popular de „răceală". Deși sînt afecțiuni fără gravitate, totuși prin marea lor frecvență tulbură în mod serios ritmicitatea procesului de antrenament. În cazul cînd ele survin la jucători aflați în stare de formă sportivă se produce, de regulă, pierderea acesteia pe o lungă perioadă de timp. Consecințele de ordin sportiv sînt deci mult mai mari decît cele asupra sănătății.

Datele de observație precum și studiile științifice demonstrează că prin mărirea rezistenței la factorii nefavorabili, de mediu, cu ajutorul călirii organismului, frecvența afecțiunilor menționate scade foarte mult. Avem, deci, la dispoziție un mijloc eficace, comod și necostisitor de întărire a sănătății și prevenirii unui număr mare de îmbolnăviri. La sportivi, călirea organismului contribuie pe lîngă apărarea sănătății și la creșterea capacității de a suporta eforturile în cele mai bune condițiuni, indiferent de temperatura (ridicată sau coborîtă) a mediului ambiant.

În rezumat, grija pentru întărirea și păstrarea sănătății constituie o obligație profesională pentru fotbaliști. Lor le revine, în primul rînd, răspunderea în cazul în care devin inapți pentru antrenamente și competiții, din cauza îmbolnăvirilor cauzate de netratarea în timp util a focarelor infecțioase și de nerespectarea condițiilor de igienă, a tratamentului prescris. Măsurile pentru călirea organismului trebuie să facă parte integrantă din programul zilnic al oricărui fotbalist conștiincios, iar grija pentru integritatea corporală a adversarului să fie considerată mijloc pentru apărarea sănătății proprii.

dr. Miron GEORGESCU

Piticii cîștigă campionatul... juniorilor

Continuînd o frumoasă tradiție, centrul de juniori și copii organizat de C.S.O. Crișul Oradea a crescut în ultimii ani o serie de fotbaliști tineri, dînd multe speranțe iubitorilor sportului cu balonul rotund din localitate.

De sub mîna antrenorilor Augustin Iuhasz, Alexandru Molnar și Ladislau Vlad au „ieșit" cîteva promoții de juniori, care au reîmprospătat succesiv lotul de seniori al echipei Crișul. Dintre aceștia, amintim pe Cătona, Lucaci, Șerfözö, Popovici, Sătmăreanu, Vigu, Sărac, Uilaki, Cociș, Kun II, Ungur, Kun I, Levai și Sîrb (Sătmăreanu și Vigu activează în prezent la Steaua București). O altă generație a reprezentat cu cinste fotbalul orădean în ultimele două ediții ale campionatului republican de juniori.

Perspectivele cele mai frumoase le are însă echipa de pitici Crișul, care după ce în vară a cîștigat campionatul celor mai mici fotbaliști (totalizînd 28 de puncte din 14 meciuri jucate, cu un golaveraj impresionant: 95—5), în toamna acestui an a participat la campionatul echipelor de juniori, alături de prima formație a Crișului (clasată pe locul II în grupa de la Sibiu a campionatului republican), pe care a învins-o cu 1—0. Cu Dinamo Oradea, piticii Crișului au terminat nedecis (0—0), iar pe celelalte echipe le-au surclasat, situîndu-se pe primul loc în clasament, după terminarea turului. Sincere felicitări antrenorului Ladislau Vlad și micilor fotbaliști!

Dar iată clasamentul campionatului la juniori după terminarea turului:

1. Crișul II	7	6	1	0	29: 4	13
2. Crișul I	7	6	0	1	41: 2	12
3. Olimpia	7	5	0	2	16:12	10
4. Dinamo	7	3	1	3	8:11	7
5. Unirea	7	3	0	4	10:13	6
6. Voința	7	2	0	5	9:27	4
7. Știința	7	1	0	6	6:20	2
8. Foresta Tileagd	7	1	0	6	9:34	2

ILIE GHIȘA
coresp. principal

Astăzi, la Aachen

Selecționata noastră divizionară întîlnește pe ALEMANNIA

Astăzi se desfășoară la Aachen, în R.F. a Germaniei, întîlnirea amicală de fotbal dintre selecționata noastră divizionară și Alemannia, formație care activează în „Bundesliga".

După toate probabilitățile, antrenorii Augelo Niculescu și Ștefan Onisie vor alinia următoarea formație: COMAN — IVĂNCESCU, HALMĂGEANU, C. DAN, MOCANU — GHERGHELI, DUMITRIU III — PÎRCĂLAB, CONSTANTIN, IONESCU, KALLO.

Meciul se desfășoară în noctură de la ora 20,30 (ora României).

Rezervele, eterna problemă a handbalului nostru masculin

S-ar putea crede că după o victorie categorică, cum a fost cea realizată duminică seara de selecționata noastră masculină de handbal în jocul cu reprezentativa R.F. a Germaniei, nu ar mai fi multe lucruri de spus. Și în nici un caz lucruri neplăcute la adresa învingătorilor. Totuși, pe carnetul de însemnări sînt trecute unele observații critice, care trebuie să-și găsească locul în comentariul nostru, cu atît mai mult cu cît jocul de duminică seara a pus punct activității competiționale pe anul 1967 a echipei reprezentative.

Legat de încheierea sezonului sînt, desigur, și multe lucruri bune de scos în evidență. Unele le-am precizat cu alte ocazii, iar altele le-am consemnat chiar în cronica partidei cu selecționata R.F. a Germaniei. Ceea ce n-am spus însă niciodată pînă acum — de fapt, nici nu am fi putut s-o facem! — este faptul că echipa de handbal a României și-a încheiat sezonul cu un bilanț destul de bun: 11 partide jucate, dintre care 6 s-au terminat în favoarea reprezentanților noștri, 2 au fost pierdute, iar una s-a sfîrșit cu un rezultat de egalitate. Deci, comportarea generală a handbaliștilor români poate fi apreciată în anul 1967 ca pozitivă, pentru acest lucru atît jucătorii cît și antrenorii meritînd sincere felicitări.

Să revenim însă la jocul de duminică seara, care a fost caracteristic pentru felul în care s-au comportat jucătorii de rezervă. Și cînd afirmăm acest lucru ne referim la faptul că și cu acest prilej s-a observat o evidentă diferență între evoluția titularilor echipei și a rezervelor. Este vorba de o boală veche a lotului reprezentativ, care se manifestă uneori mai virulent, iar alte ori mai puțin acut. Dar, din păcate, se manifestă în permanență. De pildă, la meciurile susținute în cadrul ultimei ediții a campionatului mondial folosirea rezervelor devenise o problemă esențială în organizarea jocului, o chestiune care măcina nervii tuturor celor ce am însoțit selecționata română în Suedia. Ulterior, s-a spus că pentru viitor este util ca jucătorii mai tineri să fie rodați, cu toate că ei fuseseră folosiți și anterior în întîlnirile echipei de tineret, care a înfruntat adversari de valoare, ca și în unele jocuri ale formației de seniori. S-a procedat atunci la titularizarea lor în prima garnitură. Rezultatele au fost *uneori* bune, *alteori* mai puțin bune. Dar s-a mers înainte și astfel s-a ajuns ca unii din cei promovați să rămînă printre primii șapte: portarul Penu și extrema Popescu.

Restul? Cu restul, încă sperăm. Și sperăm în ciuda faptului că duminică seara Goran nu s-a arătat la înălțimea lui Otelea, că Guneș și Speck nu s-au ridicat la valoarea dovedită de Grula și Nica, iar Marinescu nu a manifestat aceeași tehnică și vitalitate ca Costache II. Cînd, la adăpostul unei convenabile diferențe de scor, s-au operat modificări în formație, randamentul general a scăzut. De ce oare trebuie să existe mereu această problemă a fluctuației în comportare în funcție de prezența sau absența din teren a titularilor? De ce consemnăm mereu acest lucru, deși din cei folosiți ca rezerve duminică seara doar Speck a debutat în echipa reprezentativă, restul fiind cunoștințe mai vechi ale publicului nostru?

Nu-i greu de bănuit că o asemenea problemă se situează în centrul atenției tuturor celor care urmăresc și doresc progresul handbalului nostru. Conștientă că rezolvarea ei va determina implicit și un salt valoric, federația a luat o serie de măsuri, concretizate în creșterea numărului de întîlniri internaționale rezervate echipei de tineret și în promovarea celor evidențiați în selecționata de seniori. În plus, s-au asigurat condiții de pregătire dintre cele mai bune, antrenorii urmărindu-i în mod deosebit pe jucătorii de perspectivă. Toate acestea nu pot determina însă rezolvarea problemei, atîta vreme cît rezervele vor continua să manifeste lipsă de voință, pentru a-i depăși pe titulari. Pentru că realizarea unui progres în handbal nu poate fi concepută fără aportul rezervelor de azi, a titularilor de mîine, a tuturor jucătorilor tineri și cu perspective, vizați de cei doi antrenori ai echipei reprezentative.

Deci, să sperăm în continuare? Da! Deoarece calitățile fizice, tehnice și tactice ale generației de mîine a handbalului nostru masculin merită acest lucru.

Călin ANTONESCU

Tribuna cititorilor

„Am rămas surprinși de faptul că în selecționata care se deplasează în Congo și Brazilia nu este inclus și Constantin. El ar fi fost util echipei, iar turneul îi putea folosi pentru activitatea sa viitoare. Sîntem convinși că experiența sa îndelungată, în contact cu talentele fotbalului brazilian, ar fi creat în persoana lui Constantin pe antrenorul de mîine al noilor generații de jucători." (Costel Balog și Iosif Ungureanu, piața Rosetti 4 — București).

„Propun înființarea și a unei divizii A pentru echipele de juniori. În deschiderea fiecărui meci din cadrul primei divizii să joace formațiile de juniori ale celor două cluburi. Așa s-ar putea proceda și în cazul diviziilor B și C." (Dorian Damian, str. Popa Șapcă 30 — Timișoara).

„Se pot încerca fel de fel de metode, se pot face schimbări de antrenori, se pot modifica formulele echipei naționale și, probabil, tot nu se va produce revirimentul așteptat de ani de zile în fotbalul românesc. Am auzit că pentru anul viitor se preconizează reglementarea raporturilor dintre jucători și cluburi pe baze mai reale. Ce folos însă că jucătorii vor fi, se pare, mai bine stimulați, dacă ei nu vor fi în același timp și competent dirijați? Iată de ce, după opinia mea, ultima și singura soluție ar fi angajarea unor antrenori străini, cărora să li se dea deplină libertate de acțiune, deci fără a mai fi influențați de o persoană sau alta." (Cristian Țara, șoseaua Mihai Bravu 340 — București; la aceasta propunere s-au mai asociat: Vasile Dragomir, str. Călărași 209 — Feteșu, Olti Vinte, str. Lenin 13 — Oradea, Aurel Ghender, bd. Republicii 6 — Arad și ing. Calu Costică din comuna Banloc, raionul Deta).

„La incidentele care au avut loc cu prilejul meciului Rapid—Juventus Torino de vină sînt și unii jucători ai formației feroviare. Atunci cînd erau depășiți de minge de către adversarii lor, ei se trînteau pe jos sau se repezeau, amenințător, la acești, ceea ce a dus la incitarea publicului. Năsturescu și Dinu ar fi putut lua exemplu de la Ionescu, care, deși a fost marcat foarte sever și faultat de fiecare dată cînd intra în posesia balonului, nu a ripostat, păstrîndu-și luciditatea în joc." (Nicolae Tănase, șoseaua Viilor 93, Blocul 2, sc. 6, et. 7, ap. 180 — București).

„Nervozitatea lui Năsturescu, care după fiecare căzătură mai mult sau mai puțin „dramatică" sărea ca un cocoș, crezîndu-se pe ringul de box, a avut darul să agite spiritele. Rezultatul: eliminarea de pe teren și reducerea potențialului ofensiv al echipei. La ce bun, atunci, nervozitatea extremă și actele de indisciplină? Oare nu se poate juca „bărbătește", hai să zicem nițelus mai „tare", fără să facem apoi adevărate istericale pe teren care să agite spectatorii?" (dr. Mircea Radu, str. Closca 15 — Arad).

„Nu cumva tocmai lipsurile tehnice generează starea de nervozitate, lipse de stăpînire și actele nesportive ale jucătorilor noștri?" (ing. Dinu Eugeniu — S.M.T. Rupea).

„Jucătorii care se fac vinovați de comportare nesportivă în meciurile internaționale să fie sancționați mai severe decît în partidele de campionat atît de către club cît și de federația de specialitate". (Mihai Dinulică, șoseaua Olteniței 188, blocul 17, ap. 65 — București).

„Pornind de la incidentele care au avut loc în ultima vreme pe unele terenuri de fotbal, cred că se impune, pe lîngă alte măsuri, și una menită să asigure condițiile de fair-play prin temperarea jucătorilor turbulenți. Astfel, în cazul cînd un jucător este accidentat de un partener de întrecere și este nevoit să părăsească terenul să fie scos obligatoriu pe tușă și jucătorul care a comis faultul." (Mihai Țințar, str. Mărășești 18 — Suceava).

„Fotbaliștii noștri sînt buni jucători de cimp, dar ei nu știu să se descurce în fazele de finalizare, unde este necesar un efort în plus de gîndire și o viteză mai mare în execuție. Fie că pășează inutil, fie că șutează defectuos, ei pierd bune ocazii de a înscrie goluri." (Emil Constantinescu, str. Doina 8 — Craiova).

„Cluburile de fotbal trebuie să devină unități independente, cu un buget propriu, al cărui volum să fie determinat numai și numai de cantitatea și calitatea muncii depuse și nu de subvenții de altă proveniență... Talentele incontestabile, crescute cu trudă, să nu mai fie racolate fără a se da clubului sau asociației respective satisfacția unei recompense materiale." (Valeriu Cuibuș, str. Iașomiței 2 — Cluj).

„Propun instituirea unei insigne speciale pentru antrenorii care într-un an vor da loturilor reprezentative unul sau mai mulți jucători cu obligația să participe la minimum trei întîlniri internaționale". (N. Pop-Rm. Vîlcea).

„Iată cîteva propuneri la care m-am gîndit și pe care vi le împărtășesc: a) să formăm de pe acum o echipă națională pe care să n-o mai schimbăm pînă la sfîrșitul preliminariilor Campionatului Mondial din 1970; b) un antrenor (de preferință străin) să la echipa în primire pe elitiva ani și să nu fie schimbat în cazul unor infringeri; c) să susținem cît mai multe jocuri internaționale; d) să fie aduși în perioada de iarnă specialiști de peste hotare care să facă expuneri în fața jucătorilor și antrenorilor noștri pe problemele cele mai actuale ale fotbalului". (Petru Izgherianu, str. Aurel Vlaicu 12-Lugoj).

„În loturile echipelor din divizia A figurează unii jucători care nu sînt folosiți timp îndelungat în meciuri oficiale. N-ar fi mai bine ca ei să fie cedați altor echipe?" (Ion Stoicevici, str. 23 August 12-Anina).

FOTBALUL BUCUREȘTEAN ÎN DISCUȚIE

Stagiunea fotbalistică s-a încheiat. A sosit vremea dezbaterii comportărilor avute de jucători, echipe în ansamblu și conducători de jocuri. O asemenea discuție va avea loc astăseară, de la ora 18, în sala Dinamo din șoseaua Ștefan cel Mare. Comisia orășenească de fotbal de pe lîngă Consiliul Orășenesc pentru Educație Fizică și Sport a invitat la această analiză privind problemele fotbalului bucureștean pe toți antrenorii, căpitanii de echipe, conducătorii secțiilor și arbitrii.

Așadar, diseară, reprezentanții fotbalului din orașul București (diviziile A, B, C și campionatul orășenesc) vor dezbate o serie de probleme legate de activitatea lor în sezonul de toamnă.

NOUTĂȚI la Loto — Pronosport

● Începînd cu concursul Pronosport nr. 1 din 7 ianuarie 1968 se aplică trierea centralizată. Această măsură duce la operativitate în cunoașterea rezultatelor și plata premiilor (lunea rezultatele omologării, joia începe plata premiilor).

Premiile vor fi pe trei categorii variabile.

● Categoriile de premii la Pronosport vor fi următoarele:

Categoria I: pentru variantele cu cel mai mare număr de rezultate;

Categoria a II-a: pentru variantele cu numărul de rezultate exacte imediat inferior celui de categoria I;

Categoria a III-a: pentru variantele cu numărul de rezultate exacte imediat inferior celui de la categoria a II-a.

Numărul minim de rezultate exacte cu care se poate obține un premiu este de 8.

● Fondul de premii considerat 100% se va repartiza astfel:

Cînd sînt premii pe 3 categorii: cat. I: 25%; cat. a II-a: 30%; cat. a III-a: 45%.

Cînd sînt premii pe 2 categorii: cat. I: 30%; cat. a II-a: 70%.

Cînd sînt premii pe o singură categorie: întregul fond de premii de 100% la categoria respectivă.

● Începînd cu concursul Pronoexpres din 3 ianuarie 1968, tragerea Loto din 5 ianuarie 1968 și concursul Pronosport din 7 ianuarie 1968 reporturile se desființează.

Sumele nedistribuite la una sau mai multe categorii, fie că urmare a neînregistrării de variante cîștigătoare (la Loto și Pronoexpres), fie ca urmare a depășirii plafonului maxim al premiilor (la toate cele 3 sisteme de joc săptămînale), vor fi atribuite în întregime unuia din variantele de la categoria a II-a, drept premiu... excepțional prin tragere la sorți, în afara premiului obținut la categoria a II-a.

Tragerea la sorți se va efectua pe baza unui tabel în care vor fi trecute toate variantele cîștigătoare de categoria a II-a (variantele întregi vor primi la Loto cîte 4 numere de ordine, iar la Pronosport și Pronoexpres cîte 2 numere de ordine; variantele sfert la Loto și variantele 50% la Pronosport și Pronoexpres vor primi cîte un număr de ordine). Varianta care va ieși la tragere la sorți, indiferent dacă este întreagă sau fracționată, va primi în întregime suma alocată drept premiu excepțional.

Actualitatea internațională

O nouă anchetă internațională la sfîrșit de an

Jim Ryun, din nou cel mai bun sportiv din lume în 1967

LONDRA 19 (Agerpres). — **În urma unei anchete întreprinse de revista „World Sports Magazine", titlul de cel mai bun sportiv din lume pe anul 1967 a revenit atletului american Jim Ryun, recordman mondial în proba de 1 500 m plat, care a totalizat 51 de voturi. În continuare, clasamentul se prezintă astfel: 2. Mark Spitz (S.U.A.) — natație; 3. Arnold Palmer (S.U.A.) — golf; 4. Kurt Bendlin (R.F. a Germaniei) — decatlon; 5. Mike Hailwood (Anglia) — motociclism; 6. Leonid Jabotinski (U.R.S.S.) — haltere; 7. Denis Hulme (Noua Zeelandă) — automobilism; 8. Cassius Clay (S.U.A.) — box; 9. Denis Lindsay (Republica Sud-Africană) — cricket; 10. John Newcombe (Australia) — tenis.**

Clasamentul feminin: 1. Billie Jean King (S.U.A.) — tenis; 2. Debbie Meyer (S.U.A.) — natație; 3. Claudia Kolb (S.U.A.) — natație; 4. Catie Ball (S.U.A.) — natație; 5. Nancy Green (Canada) — schi; 6. Vera Ceaslavska (Cehoslovacia) — gimnastică; 7. Ada Kok (Olanda) — natație; 8. Jeanette Stewart-Wood (Anglia) — schi pe apă; 9. Judy Pollock (Australia) — atletism; 10. Irena Kirzenstein (Polonia) — atletism.

Contestația echipei Atletico Madrid a fost respinsă

Meciul Göztepe Izmir — Atletico omologat cu 3-0 în favoarea echipei turce

ZÜRICH 19 (Agerpres). — Comitetul executiv al competiției de fotbal „Cupa orașelor tîrguri", reunit la Zürich în prezența președintelui F.I.F.A., sir Stanley Rous, nu a aprobat contestația introdusă de echipa Atletico Madrid în legătură cu incidentele petrecute la meciul cu formația turcă Göztepe Izmir. În urma anchetei întreprinse, forul european a constatat că jucătorii echipei din Madrid au fost nedisciplinați, omologînd întîlnirea cu scorul de 3—0 în favoarea echipei turce.

De asemenea, Comitetul executiv al acestei competiții a fixat ca cel mai tîrziu pînă la 6 martie să fie stabilite datele de desfășurare a jocurilor dintre F.C. Zürich — Sporting Lisabona și Göztepe Izmir — Vojvodina Novi Sad.

Sferturile de finală ale „Cupei orașelor tîrguri" urmează să fie jucate înainte de 3 aprilie și semifinalele înainte de 8 mai. Finala tur-retur se va disputa la sfîrșitul lunii mai și, respectiv, începutul lunii iunie.

Copiii din Angoulême iubesc fotbalul. Iată doi dintre cei mai tineri elevi ai unei școli elementare însoțiți de tatăl lor în vestiar

ÎN ÎNVĂȚĂMÎNTUL SECUNDAR — O SOLIDĂ EDUCAȚIE FIZICĂ ȘI SPORTIVĂ

CE LOC OCUPĂ EDUCAȚIA FIZICĂ ÎN ȘCOLILE DIN TARA DV.?

Ancheta noastră

FRANȚA

Predarea educației fizice în școlile din Franța variază în funcție de vîrsta elevului. În învățămîntul primar, de la 6 la 11 ani, copiii trebuie, teoretic, să beneficieze zilnic de o jumătate de oră de educație fizică, pe lîngă recreații și jocurile organizate. Această predare trebuie să fie asigurată de învățători, care primesc, în acest scop, cunoștințele necesare în cadrul școlilor normale de învățători. În practică, însă numeroși învățători n-au trecut prin aceste școli sau sînt prea vîrstnici și educația fizică în învățămîntul primar este deseori neglijată, mai ales în orașele în care instalațiile stadioanelor și ale bazinelor sînt uneori defectuoase. Cu toate acestea, învățătorii de la sate fac deseori eforturi pentru a-și educa din punct de vedere sportiv elevii, cu ajutorul municipalităților, și sînt de semnalat frumoase reușite locale.

În învățămîntul secundar, de la 12 la 18 ani, elevii primesc o solidă educație fizică și sportivă: 2 lecții de educație fizică și 3 ore de sport pe săptămînă. Acestea sînt asigurate de profesori de educație fizică formați în patru ani de studii absolviți după bacalaureat, în școlile normale superioare de educație fizică, și de maeștri de educație fizică formați la capătul a doi ani de studii în centrele regionale de educație fizică. În general, orarul amintit este respectat, cu toate că, uneori, se simte o oarecare insuficiență de cadre didactice și de instalații sportive, situația ameliorîndu-se, de altfel, de la an la an.

În cadrul bacalaureatului, ca la majoritatea examenelor mari, se acordă o notă pentru educația fizică și sportivă: sînt prevăzute probe de control cuprinzînd alergări, săritura în înălțime, cățărare, o aruncare și înot. Esențialul în această chestiune e acela că toți candidații la bacalaureat — evident, în afară de cei cu scutiri medicale — trebuie să vădească un anumit grad de pregătire fizică și sportivă. Este, de altfel, ultimul contact obligatoriu cu acest gen de activități.

În învățămîntul superior nu există obligativitatea de a practica sportul. Dată fiind dificultatea examenelor, doar 10 la sută dintre studenții facultăților practică efectiv sportul. Dimpotrivă, în școlile superioare care formează profesori sau ingineri sportul ocupă un loc important. În afară de aceasta, *în anumite centre universitare — Lille, Rennes, Lyon, Poitiers — experimente privind obligativitatea sportului în facultăți au fost încununate de succes.*

În întreaga Franță facultățile își dezvoltă dotarea materială sportivă, dar se pune, în primul rînd, problema ușurării programei, ceea ce ar permite studenților să găsească timpul necesar practicării exercițiilor fizice. În Franța, dacă sportul școlar, din licee, „merge" bine, sportul universitar nu ocupă încă locul care i s-ar cuveni, în pofida unor individualități de valoare.

Sportul școlar și universitar este condus de Asociația sportului școlar și universitar (al cărei director este dl. Emile Labaureau), care organizează competițiile la toate ramurile sportive și conduce echipele franceze în întîlnirile internaționale. A.S.S.U. — cum se numește prescurtat asociația — numără aproximativ 350 000 de membri, din toate categoriile de vîrstă: minimi (14—15 ani), cadeți (16—17 ani), juniori (18—19 ani) și seniori (peste 20 de ani).

Este de semnalat, pentru cei ce nu o cunosc, o interesantă inițiativă a Ministerului tineretului și sporturilor și a anumitor municipalități în favoarea schiului. În februarie 1953, 32 de elevi din Vanves, orășel din apropierea Parisului, au plecat în „clasele de zăpadă" în Alpi: ore de clasă dimineața cu învățătorul lor, care-i însoțise, schi după-amiaza cu monitori de specialitate, aceasta timp de o lună. În cursul iernii trecute aproape 50 000 de copii din orașe au petrecut o lună pe munte după același principiu, iar în iarna viitoare numărul lor va mai crește. Învățători, părinți și elevi, deopotrivă, sînt foarte satisfăcuți de această inițiativă: „clasele de zăpadă" deplasîndu-se în grup cu învățătorul lor, elevii nu numai că nu rămîn în urmă cu învățătura, dar depun o muncă cu mai mult folos și se și inițiază în tainele schiului. Participarea familiilor elevilor la unele cheltuieli inerente este minimă și nu depășește niciodată cuantumul alocației familiale acordate de stat pentru copil, căruia i se dau bocanci și schiuri.

S-au mai încercat, în aceeași ordine de idei, „clase de mare", cu băi de mare și iahting (vele). Mulți pedagogi cer clasele „pe jumătate": muncă școlară dimineața, sport după amiaza; experiențe foarte interesante au mai fost încercate, dar generalizarea ne apare încă destul de îndepărtată.

Oricum, încercările se impun...

Jacques GALLIOT
redactor la „L'Equipe"

PREOCUPĂRI OLIMPICE PE CONTINENTUL VERDE

O perioadă relativ scurtă ne desparte de cea de a XIX-a ediție a Jocurilor Olimpice de vară. Pregătirile în vederea marelui eveniment sportiv se desfășoară din ce în ce mai intens în diferite țări și continente. Nici continentul australian nu face excepție de la această regulă. Cu atît mai mult cu cît există părerea că dacă Olimpiada ar fi avut loc în acest an, Australia s-ar fi găsit în fața unui fapt foarte neplăcut: ea nu ar fi putut trimite la Jocuri nici un pretendent la „aurul olimpic".

Indiscutabil, Australia dispune de sportivi de înaltă clasă internațională, dar nici unul din ei nu reprezintă un favorit absolut, cum era în perioada anilor '50.

Dacă vom face o scurtă incursiune în trecut, vom constata că la Melbourne Australia a cucerit 13 medalii de aur, la Roma — 8, iar la Tokio — 6. Există diferite cauze ale acestei situații, dar nu se poate spune că sportul din Australia este în declin. Mai curînd celelalte țări au ajuns din urmă cel de al cincilea continent la acele ramuri sportive unde în trecut supremația australienilor era neîndoielnică. Dacă pînă de curînd Australia reprezenta a doua forță pe glob la natație, astăzi ea este nevoită să facă loc înotătorilor sovietici și germani. În afară de aceasta, sportul australian a suferit pierderi substanțiale. Campionii olimpici de la Tokio, D. Fraser, B. Cuthbert și K. Berry au părăsit activitatea sportivă. Robert Windle, campion olimpic în proba de 1 500 m craul, se află în prezent într-una din universitățile americane și este puțin probabil că va putea participa la Olimpiada de la Mexico.

Dar, pînă la Mexico a mai rămas mai puțin de un an și în Australia apar noi stele de mărime olimpică. În prezent, pe continent există un grup de înotători cu mari perspective. Ei nu au decît 13—14 ani, dar sînt gata să preia ștafeta din mîinile predecesorilor. Cu toate acestea, lor le va fi greu să lupte cu americanii. Numărul insuficient de concursuri și izolarea geografică constituie punctul vulnerabil al continentului verde. Cu excepția Jocurilor Olimpice, a Jocurilor Commonwealthului, a cîtorva campionate mondiale, sportivii australieni nu au posibilitatea să participe la concursurile internaționale și rămîn practic izolați de restul lumii.

Faptul că Australia este una din foarte puținele țări care nu au luat parte la nici una din săptămînile preolimpice de la Ciudad de Mexico, vorbește de la sine. Lipsa mijloacelor bănești subminează întregul sport amator din Australia. Guvernul nu acordă nici un fel de ajutor organizațiilor sportive.

Pentru prima dată în istoria atletismului din Australia, s-a făcut propunerea pentru atragerea în acest sport a aborigenilor. Se subliniază că aceștia au calități deosebite pentru sărituri și alergări. Este adevărat că ei nu au un sistem muscular atît de dezvoltat, ca negrii americani, în schimb posedă o detentă deosebită, sînt înalți și au o structură solidă a corpului.

La campionatele naționale de la Darwin, la care au participat cunoscuți sportivi australieni, atleții-aborigeni au ocupat o serie de locuri de frunte: la săritura în lungime, în probele de 100 și 200 m, la săritura în înălțime, aruncarea greutății și a suliței.

Indiferent de dificultățile întîmpinate, Australia a reușit totdeauna să trimită la Jocurile Olimpice echipe bine pregătite. Mijloacele sînt colectate din donațiile marilor firme comerciale. Pînă în prezent Comitetul olimpic australian a reușit să strîngă numai 1/8 din suma necesară pentru trimiterea la Mexico a 180 sportivi, cum s-a preconizat inițial. Să vedem cum vor evolua lucrurile de acum înainte.

PELE

EUSEBIO

Care „diamant" strălucește mai puternic?

PELE sau EUSEBIO

Duelul dintre cele două „nestemate" ale fotbalului mondial, Pele și Eusebio, continuă — indirect — pe stadioanele din Brazilia și Portugalia. După ultimul campionat mondial, în cursul căruia „perla din Mozambic" a strălucit de la meci la meci, iar „perla neagră" a părăsit prematur arena, Pele, cu un efort demn de toată lauda, depune eforturi serioase pentru a reveni la forma care i-a adus faima mondială.

Au existat și există numeroase păreri, dar nu s-a dat încă un răspuns definitiv întrebării: cine e mai bun dintre ei? În legătură cu această delicată chestiune, ni s-a părut interesantă opinia cunoscutului publicist brazilian MARIO DEL ARATANA, pe care o redăm în rîndurile ce urmează:

„Cine dintre ei e mai bun? Pentru prima dată problema s-a pus categoric la campionatul mondial de fotbal din Anglia. Și primul răspuns a venit după meciul portughezilor cu brazilienii. Portughezii au cîștigat cu 3—1. Pelé a părăsit terenul șchiopătînd, cedînd totodată și „tronul". Eusebio, care înainte era denumit „Pelé al Europei", strălucea ca un diamant. El a marcat două goluri formidabile — mărturie convingătoare a măiestriei sale. Mulți s-au grăbit să tragă atunci concluzia că steaua lui Pelé a început să apună. Dar, în toamna aceluiași an Santos a surclasat pe Benfica cu 5—1. 4 din cele 5 goluri ale brazilienilor au fost marcate de Pelé. Eusebio n-a înscris nici un gol. S-au găsit alții care au declarat atunci: brazilianul s-a revanșat față de portughez și s-a reabilitat, el e mai bun.

Cert este că răspunsul cu adevărat just la întrebarea pusă la începutul acestor rînduri n-a fost dat încă pînă acum. Să încercăm să creionăm, într-un mod succint, firește, calitățile lor, posibilitățile fiecăruia, precum și unele asemănări și deosebiri care există între ei.

Să începem cu Eusebio. Observatorii și experții sud-americani îl consideră un minunat jucător într-o foarte bună echipă. De ce Eusebio ar fi mai presus decît Pelé? Pelé aduce mai multe surprize în joc, stîrnind entuziasmul spectatorilor, însă Eusebio are o calitate magică, ce-i lipsește lui Pelé: cînd vrea să șuteze, terenul nu are limite pentru el. Astfel, el poate șuta la fel de bine de la distanțe mici, de la mijlocul terenului, de pe linia de margine și aproape de fiecare dată lovitura lui este ireproșabilă. Eusebio știe să marcheze goluri mai bine decît Pelé. Șuturile lui sînt comparate cu o bombă a cărei explozie se poate produce în fiecare clipă cu o forță formidabilă, ce nu depinde de distanța de la care a fost aruncată. Eusebio și-a însușit arta de a șuta prin surprindere din mișcare, din orice unghi, din orice situație de joc. E în zadar să te uiți la picioarele lui și să prinzi momentul cînd va șuta. Numai zborul mingii arată că șutul a pornit.

Și acum, despre Pelé. Brazilianul este foarte șiret, fiind dotat în același timp cu o intuiție fenomenală. El are un dar înnăscut de a prevedea. Parcă citește gîndurile adversarului de la distanță, ghicindu-i intențiile. Pelé este în stare să ia o hotărîre în fracțiuni de secundă și să reacționeze la contramanevrele adversarului în modul cel mai surprinzător. Nu se poate ghici drumul deplasării lui Pelé în teren, deoarece nu-l cunoaște nici el. Intuiția îi indică direcția și astfel apărătorii sînt adesea păcăliți. În prezent, mai des decît în trecut, Pelé poate să nu fie figura centrală într-un meci. Poate că strălucirea „perlei negre" a mai scăzut puțin deoarece de fiecare dată el întîmpină o permanentă opoziție, deseori dură, din partea adversarilor, fiind o adevărată „țintă vie" pentru apărători. Însă această eclipsă este relativă. Noi știm și vedem că atunci cînd Pelé vrea să joace, inegalabila lui măiestrie strălucește din nou.

ASEMĂNĂRI ȘI DEOSEBIRI

Prin ce se aseamănă și ce-i deosebește pe acești doi mari jucători? Viteza lor în joc este aproape egală, însă stilul alergării, maniera deplasării sînt diferite. I-aș compara cu pantera și cerbul. Cerbul aleargă uneori la fel ca și pantera, însă atunci cînd e vorba de salturi mai mari, se mișcă mai repede. În afară de aceasta, știe să se deplaseze prin zig-zaguri. În comparație cu Eusebio, Pelé este cerb, însă pantera e mai puternică decît cerbul. Înseamnă că Eusebio e mai puternic? Și unul și altul aleargă suta de metri în 11 secunde. Deci, pantera și cerbul nu se pot învinge (deocamdată) în această întrecere. Eusebio este un jucător exclusiv intelectual și foarte corect. Și Pelé e corect pînă nu este scos din fire. Pe Eusebio încă nimeni n-a reușit să-l scoată din fire. Pelé poate să execute consecutiv un dribling după altul, continuîndu-le amîndoi acești extraordinari fotbaliști, care pun atîta pasiune în joc. Eusebio rămîne Eusebio, iar Pelé rămîne Pelé.

Este interesant să-i compari, însă e foarte greu să spui care din ei e mai bun."

telex

HARD SCHENK este noul campion de patinaj viteză al Olandei. În cadrul campionatelor naționale desfășurate la Amsterdam, Schenk s-a comportat remarcabil, reușind să cîștige probele de 500, 5 000 și 1 500 m. El l-a învins pe campionul de anul trecut, Ceesk Verkerk, clasat pe locul doi. În proba de 1 500 m, Schenk a realizat timpul de 2:14,7.

■

ECHIPA de rugby XIII a Australiei și-a început turneul în Franța, jucînd la Marsilia cu reprezentativa țării. Rugbyștii francezi nu au putut obține victoria, jocul încheindu-se cu un rezultat de egalitate: 7—7.

radio

CAMPIONUL OLIMPIC de box la cat. grea, Joe Frazier (S.U.A.), a obținut un nou succes la profesionism. El l-a învins în meciul desfășurat la Boston, prin k.o. în rundul trei, pe Marion Conner (S.U.A.). Frazier a avut cu 14 kg mai mult decît adversarul său. La 12 februarie, la Madison Square Garden, din New York, Frazier îl va întîlni pe fostul campion mondial, Floyd Patersson.

■

SĂRITORUL cu schiurile de la trambulină Josef Tonheuser (R.D. Germană) a cîștigat concursul internațional de la Saint Moritz, realizînd un punctaj de 213,9 puncte (săriturile sale au măsurat 80 și respectiv 81 m). Pe locurile următoare s-au clasat Dieter Neuendorf (R.D. Germană) — 208,2 puncte și Ernest Kroell (Austria) — 206,7 puncte.

telefon

DE CÎTEVA zile se află într-un turneu în Australia cunoscutul atlet american de culoare Tommie Smith. În cadrul unui concurs desfășurat la Brisbane, Smith a cîștigat proba de 100 yarzi, cu timpul de 9,4 (la 3 zecimi de secundă de recordul mondial). Smith a dominat categoric și proba de 220 yarzi, fiind înregistrat cu timpul de 20,6. Australianul Ron Clarke a realizat în proba de 2 mile timpul de 8:32,4.

■

ÎNTR-UN MECI internațional de fotbal desfășurat la Viena, Rapid din localitate a învins cu scorul de 3—1 (2—1) echipa vest-germană Borussia Neukirchen.

■

ÎNTR-UN meci retur contînd pentru „Cupa campionilor europeni" la volei (masculin), la Geneva echipa vest-germană USC Muenster a dispus cu scorul de 3—1 de echipa Star Geneva. Pentru turul următor s-a calificat echipa Muenster.

■

ATÎT DIN U.R.S.S. cît și din S.U.A. primim la redacție vești despre intensele pregătiri pe care le fac hocheiștii sovietici și americani pentru J.O. de iarnă. Dar, înainte de Grenoble, se pare că cele două echipe se vor întîlni în ianuarie, cu prilejul turneului selecționatei U.R.S.S. pe continentul american. Și cu siguranță că fazele de joc nu vor fi cu nimic mai puțin spectaculoase decît cea pe care o vedeți în fotografia noastră, surprinsă la C.M. de la Viena, din 1967, cînd hocheiștii sovietici au cîștigat cu 7—2.

În bazinele de înot

CU PRILEJUL unei reuniuni de natație desfășurate în piscina olimpică de la Pointe Claire, în apropiere de Montreal, Elaine Tanner a făcut o tentativă pentru corectarea recordului mondial în proba de 100 m spate. Tentativa nu a fost încununată de succes. Tanner a realizat timpul de 1:07,6 (recordul mondial este de 1:07,1). Tot ea a cîștigat și alte două probe: 100 m fluture în 1:08,3 și 100 m liber în 1:02,9.

ÎN CADRUL unui concurs de natație desfășurat în piscina de la Gottwaldow, înotătoarea olandeză Nel Boss a cîștigat proba de 100 m fluture în 1:07,7. Henninger (R. D. Germană) a terminat învingător în cursa de 200 m bras masculin cu timpul de 2:31,7. La 1 500 m, primul s-a clasat Fassnacht (R. F. a Germaniei), cronometrat în 17:16,8.

MEDALIATUL olimpic, înotătorul american Don Scholander, a sosit în Republica Sud-Africană. El va participa la cîteva concursuri care vor avea loc la Durban, Johannesburg, Bloemfontien și alte orașe.

Redacția și administrația: București, str. Vasile Conta nr. 16, telefon 11.10.05, interurban 72 și 286. Telex: sportrom bue. 180. Tiparul: I. P. „Informația" str. Brezoianu 23—25.

ANUL XXIII
Nr. 41 (5475)
JOI
21 DECEMBRIE 1967
4 pagini 30 bani

PROLETARI DIN TOATE ȚĂRILE, UNIȚI-VĂ!

sportul

ZIAR AL CONSILIULUI NAȚIONAL PENTRU EDUCAȚIE FIZICĂ ȘI SPORT

ÎN CINSTEA ANIVERSĂRII REPUBLICII

20 1947-1967

TRĂGĂTORII DE LA I.C.F. AU DOMINAT ÎNTRECERILE „CUPEI 30 DECEMBRIE"

Cu cîteva zile în urmă, poligoanele I.C.F. și Tineretului au cunoscut — în ciuda frigului care domnea — o animație deosebită. Motivul? Aveau loc întrecerile din cadrul „Cupei 30 Decembrie" organizate pe centrul universitar București. Un frumos succes au obținut reprezentanții Institutului de Cultură Fizică, învingători în patru din cele șase probe. **Rezultate: armă**

(Continuare în pag. a 2-a)

Astă-seară, debut în „Cupa Europei", la box

ROMÂNIA—FRANȚA

„Caravelle-ul" cu însemnele „Air France" atinge pista cu o viteză de bolid. Speranțele boxului francez au sosit în Capitală, în vederea meciului de *astă-seară*, cu selecționata similară a României. —din cadrul „Cupei Europei". După îndeplinirea formalităților vamale, dl. *Jacques Maillard*, conducătorul delegației oaspeților, ține să ni-i prezinte pe tinerii pugiliști francezi. Îi notăm în ordinea categoriilor de greutate: *Bihin Jacky, Aldo Cosentino, Laine Alaine, Dominique Azzaro, Alain David, Kaser Jean-Claude, Jean-Claude Warusfel, Michel Chapier, Daniel Deporter, Christian Poncelet.* Boxerii francezi sînt însoțiți de antrenorii *Raymond Savignac* și *René Houze*.

După cum se vede, antrenorii oaspeților au deplasat 10 boxeri, și nu 11, așa cum prevede regulamentul „Cupei Europei". Din formația lor lipsește titularul categoriei semi-muscă, devenit indisponibil în ultimul moment. Aflăm de asemenea, că mijlociul Michel Chapier a depășit cu cîteva zile vîrsta de 21 ani, astfel că el va încrucișa mănușile, în afară de concurs, cu reprezentantul nostru, Al. Năstac.

La această confruntare pugilistică care se va disputa în *sala Floreasca, de la ora 19*, va asista ca delegat al A.I.B.A., K. Gradopolov (U.R.S.S.). Meciurile vor fi conduse și judecate de Laukedrey (Polonia), Busek (Iugoslavia), Romanov (U.R.S.S.) și Constantin Chiriac.

LA TELEVIZIUNE

ORA 20,30 — transmisie de la sala Floreasca, aspecte de la întîlnirea internațională de box România — Franța („Cupa Europei").

În ciuda indisponibilităților de ultim moment, oaspeții speră să obțină un rezultat strîns. Cum și tinerii noștri reprezentanți sînt animați de aceeași dorință (un succes categoric la București ne-ar scuti de emoții în meciul revanșă de la Paris, din martie 1968), este de așteptat ca întîlnirea România—Franța să ofere numerosului public care va lua loc în tribunele sălii Floreasca, un spectacol de bună calitate și un rezultat bun pentru boxerii noștri.

Antrenorul C. Dumitrescu ne relata, zilele trecute, că așteaptă cu încredere partida cu națională de tineret a Franței. Optimismul său robust i-a... contaminat și pe boxeri. Echipa a fost definitivată, astfel că vor urca treptele ringului următorii: *Lumezeanu, Nicolau, Nedelcea, Pometcu, Guțov, Ene, Silberman, Călin, Năstac, Iancu* și *Sănătescu*. Le dorim succes!

R. CALARAȘANU

Cam așa vom executa „directa", par a spune boxerii francezi, la cîteva minute după aterizarea pe aeroportul Băneasa.

Foto: T. Roibu

La punctul de tragere Foto: A. Neagu

În concursul de biatlon de la Poiana

Ion Mîrzea la prima victorie internațională

POIANA, 19 (prin telefon, de la trimisul nostru). Zăpadă ideală, menținută datorită temperaturii (—12°) în aceeași stare de la începerea pînă la încheierea concursului, timp splendid, însorit, o pistă bine amenajată și pretențioasă, un poligon modern (inaugurat cu acest prilej), — acestea au fost condițiile în care s-a desfășurat proba individuală de 15 km a întîlnirii de biatlon dintre selecționatele de tineret ale României și R.D. Germane.

Cursa a prilejuit o dispută echilibrată, mai ales pentru cucerirea primului loc, la care au candidat inițial, cu șanse apropiate, mai mulți concurenți, dar care, pe parcurs, s-a limitat la duelul dintre *Mîrzea* și *Bartnik*. Deși nu au luptat direct (*Mîrzea* a plecat din start cu nr. 10, iar *Bartnik* cu nr. 17), cronometrele i-au anunțat permanent de timpii intermediari, ceea ce i-a ajutat să-și dozeze eforturile pe tot parcursul. În final, a învins Mîrzea cu 17 secunde. Dar biatlonul se compune și din tir, unde rezultatele nu sînt cunoscute decît după ce și ultimul concurent termină proba. Deci, pînă atunci, emoții! Verificarea țintelor ne-a adus însă satisfacție deplină: *Mîrzea* a tras excelent la primele două poziții (după 5 km — culcat; după 7,5 km — în picioare), nimerind în plin toate cele 10 focuri și doar la tragerea de la km 12,5 a ratat două focuri, fiind penalizat cu 3 minute. *Bartnik* a fost însă penalizat cu 4 focuri (cîte 2 la ultimele două poziții) diferența crescînd la 1:17 min. În acest fel, *Ion Mîrzea* a cucerit prima sa victorie internațională.

Clasament: 1. Ion Mîrzea (România), 1 h 12:21 (3 min. penalizare); 2. G. Bartnik (R.D.G.) 1 h 13:38 (4); 3. D. Klasser (R.D.G.) 1 h 14:44 (3); 4. Al. Szabo (România) 1 h 16:10 (3); 5. V. Fontana (România) 1 h 16:12 (7); 6. V. Landt (R.D.G.) 1 h 16:28 (8); 7. B. Vogler (R.D.G.) 1 h 18:13 (11); 8. I. Olteanu (România) 1 h 19:07 (11); 9. D. Soiu (România) 1 h 20:42 (13).

Vineri se dispută proba de ștafetă 3×7,5 km.

★

Concomitent, s-a disputat un concurs de verificare a lotului nostru olimpic. Iată rezultatele: 1. G. Vilmoș 1 h 10:50 (3); 2. Țeposu 1 h 11:08 (0); 3. Carabela 1 h 13:12 (5); 4. Cercel 1 h 13:25 (7); 5. Cîmpoia 1 h 15:55(6); 6. Bădescu 1 h 18:00 (8); 7 Bărbășescu 1 h 20:22 (14 — a tras cu armă nouă) și 8. Stoian 1 h 21:20 (14).

D. STANCULESCU

Brevetul pasiunii

MOTTO: „Nu poți ști cum iubeam viața și cum ne iubeam meșteșugul nostru".
GEZAR PETRESCU.

A porni în viață să realizezi o anumită treabă spre care simți o deosebită atracție, și pentru care ai ceea ce se numește vocație, înseamnă mult mai mult decît un simplu început de drum. Înseamnă, mai înainte de toate, că nu vei pregeta să așezi la temelia activității pe care te-ai hotărît s-o faci, toată pasiunea care te animă, tot mănunchiul de calități morale de care ești capabil, înseamnă să-i dăruiești totul, să nu te temi de nici un sacrificiu.

Din această dorință de împlinire, își trag izvorul căutările, frămîntările, neobosita perseverență în învățarea meșteșugului îndrăgit.

Și în sport faptele se înlănțuiesc aidoma, pentru că sportul este și el o latură a activității umane asemănător unui meșteșug. Și în sport procesul de asimilare parcurge anumite trepte ce nu pot fi evitate. Pînă ce canotorul, spre exemplu, ajunge să poată aprecia necesitatea măririi strocului trebuie să străbată alte cîteva etape; boxerul, pînă a încrucișa mănușile în ring, lucrează ore nenumărate la sacul de antrenament.

În sporturile de echipă trecerea de la faza de inițiere la cea a desăvîrșirii este și mai complexă, dat fiind că aici este vorba de reunirea unor calități și mijloace de exprimare a mai multor sportivi cu posibilități diverse.

Cu atît mai imperioasă apare așadar necesitatea ca fiecare din cei care compun o echipă — în adevăratul înțeles al noțiunii — să fie cît mai bine inițiat în tainele disciplinei practicate. Din două importante motive:

1) Schemele tactice alese nu vor putea fi aplicate de către sportivii respectivi dacă aceștia nu au mijloacele tehnice și fizice necesare.

2) Cu cît sportivii vor fi mai completi în tehnica specifică jocului, cu atît ei vor avea posibilitatea să se exprime tactic mai variat, în funcție de condițiile specifice jocului și de indicațiile antrenorului.

Este, așadar, de datoria fiecărui sportiv în parte să caute cu rîvnă, răbdare și mai ales cu pasiune să-și însușească cît mai perfect toate elementele ce țin de tehnica jocului respectiv.

Printre performeri am întîlnit numeroși adepți ai pasiunii pentru sportul ales.

Din păcate, această necesitate a muncii, ridicată la rang de pasiune, este mai puțin reflectată în fotbal. Jucătorii nu au înțeles sensul profund al activității sportive, fiindcă nu au prețuit cum se cuvine importanța însușirii elementelor de bază; antrenorii nu au căutat să le demonstreze și să le insufle convingerea că numai învățînd perfect abecedarul pot trece la lecturi superioare.

Ignorîndu-se această cerință obiectivă s-a ajuns treptat în situația de a pretinde aplicarea în teren a unor scheme tactice, uneori dintre cele mai pretențioase, fără ca cei aleși să fi fost în posesia mijloacelor tehnice necesare.

Jucătorul de fotbal, mai cu seamă în anii formării deprinderilor — anii junioratului fiind cei ai maximei receptivități —, trebuie în mod necondiționat să-și însușească tehnica de joc. Prin muncă asiduă, perseverentă, pasionată. Dacă atracția sa spre fotbal își are izvorul în pasiune și nu în interesul meschin sau în întîmplare, atunci și cea mai migăloasă muncă va căpăta strălucire. Pasa, stopul, preluarea, șutul, jocul cu capul, driblingul, deposedarea fac parte din bagajul care se cere însușit pînă la nivelul gestului reflex fără de care nici un jucător nu-și poate susține examenul de promovare spre aplicarea unei tactici superioare de joc.

Considerăm necesar ca, mai înainte de toate, sportivul să-și dobîndească brevetul de gradul I, cel al pasiunii, necesar oricărei profesiuni. Apoi, în baza lui, să-și cîștige și celelalte grade ale brevetului inițial, aspirînd spre cucerirea înaltelor titluri de meșteri ai desăvîrșirii sportive.

Dragoș COJOCARU

Înaintea meciului C.S.M. Cluj—Spojnia Varșovia

„AVEM PRIMA ȘANSĂ" — declară antrenorul emerit F. Paneth

Multipla noastră campioană republicană de tenis de masă, formația masculină C.S.M. Cluj, se află în fața unui nou debut în „Cupa campionilor europeni". Într-adevăr, vineri, la Cluj, jucătorii români vor primi replica echipei Spojnia Varșovia, campioana Poloniei. Ținînd seama că „naționalele" s-au terminat duminică la Brașov, antrenorul emerit F. Paneth a avut la dispoziție doar patru zile pentru reîmprospătarea pregătirii elevilor săi. Și dacă ne gîndim că ziua de joi este rezervată odihnei, practic, antrenamentele au luat sfîrșit încă de miercuri.

Marți seara am avut prilejul să urmăresc lecția de pregătire. S-a disputat... „avanpremiera" întîlnirii cu Spojnia. Antrenorul Paneth a alcătuit două echipe, fiecare din cîte trei jucători. Formația doctorului Radu Negulescu (F. Hidveghi, Șt. Sentivani) a învins cu 6—3 trioul D. Giurgiucă + M. Bodea + S. Suciu. Deși foarte atent la fiecare din cele trei mese, antrenorul F. Paneth a putut schimba cîteva cuvinte.

— În acest scurt interval am mărit durata antrenamentelor prin includerea a cîte două ședințe zilnice de pregătire cu intensitate maximă. Accentul a „căzut" mai mult pe exersarea contrelor pe diferite direcții, a loviturilor de topspin urmate de atac și invers. La ultimele două teme, am urmărit ca finalizările loviturilor ofensive să fie decisive. În general, am căutat ca jucătorii să-și mențină la nivelul corespunzător loviturile caracteristice.

— *Ce echipă va fi aliniată?*

— Vor juca sigur Negulescu și Giurgiucă. Cel de al treilea component va fi Bodea, Tothfalușl, Hidveghi sau Suciu.

— *Aș dori un pronostic pentru vineri.*

DORIN GIURGIUCĂ
văzut de NEAGU RADULESCU

— Nu intră în obiceiul meu să fac așa ceva. Totuși, de data aceasta voi face o excepție. Prima șansă este de partea noastră. C.S.M. este o garnitură mai omogenă.

P. Radvani, coresp.

STEAUA — DINAMO 3—1 ÎN CAMPIONATUL DE VOLEI

Derbiul voleibalistic masculin Dinamo—Steaua, din cadrul primei grupe a Diviziei A, a atras aseară în sala Floreasca, precum era de așteptat, un numeros public, a cărui încredere a fost în suficientă măsură răsplătită. Din păcate însă — prin jocul mai bun — iar uneori chiar ireproșabil — desfășurat doar de o echipă, a campionilor țării, voleibaliștii de la Steaua. Aceștia, confirmînd creșterea de formă marcată în etapele anterioare, i-au învins iarăși pe dinamoviști, cu același scor de la ultimele două întîlniri cu ei: 3—1, la capătul a 93' de joc. Pe seturi: 12—15, 15—5, 15—7, 15—7, după următoarele modificări pe tabela de marcaj: 0—1, 1—1, 1—5, 4—5, 4—11, 5—11, 5—12, 6—12, 6—14, 12—14, 12—15; 1—0, 1—3, 4—3, 4—4, 9—4, 9—5, 15—5; 1—0, 1—1, 1—4, 8—4, 8—6, 10—6, 10—7, 15—7; 3—0, 3—2, 5—2, 5—4, 8—4, 8—6, 12—6, 12—7, 15—7.

O victorie clară, așa cum se vede, obținută de Steaua mulțumită exact atributelor cu care prevăzusem că se va cîștiga partida de ieri. Adică, un superior joc de apărare (în preluările din linia a doua și de la dublaj), remarcabil direcționat de activitatea blocajului, din ce în ce mai precisă de la mijlocul setului 2, cînd se poate spune că steliștii au terminat studierea adversarului, iar dinamoviștii — „benzina", care inițial îi ținuse pro-mițător. Dar aceasta, cum a reieșit limpede apoi, a durat atîta cît le-a fost necesar mai tinerilor jucători ai Stelei să-și biruie tracul de la începutul jocului. În continuare, tot mai prompt servit de o defensivă solid construită, atacul campionilor și-a impus net punctul de vedere, cu acțiuni iuți, în forță și adesea combinative, prin care învingătorii și-au prins mereu pe picior greșit adversarii.

S-au evidențiat: Bartha, Iorga, Binda, Porosnicu, Rotaru, de la Steaua, Smerecinschi (cevi mai constant), Tîrlici în prima și Corbeanu în ultima parte a meciului, de la Dinamo.

Întîlnirea a fost foarte bine arbitrată de V. Moraru (Cluj), secondat atent și corect de C. Armășescu (București).

Constantin FAUR

24ore

CRISTINA BALABAN, ÎNVINGĂTOARE LA GOTWALDOW

Într-un concurs internațional (au participat sportivi din 12 țări) de înot, desfășurat în bazinul de 25 m de la Gotwaldow, **Cristina Balaban** a cîștigat proba de 100 m spate cu timpul de 1:11,6. Ea a fost urmată de: Sabine Steinbach (R.D.G.) 1:12,5, Nel Bos (Olanda) 1:13,5 și Menclova (Ceh.) 1:13,9. Alte rezultate: 200 m delfin (b): 1. H. Gregor (R.D.G.) 2:12,1, 2. **Adalbert Covaci** 2:22,0; 100 m delfin (f); 1. N. Bos (Ol.) 1:07,7... 7. A. Șterner 1:12,6; 200 m bras (b): 1. E. Henninger (R.D.G.) 2:31,7,... 4. **A. Șoptereanu** 2:38,8; 200 m mixt (f): 1. S. Steinbach 2:31,2,... 4. Cr. **Balaban** 2:39,9; 100 m liber (b): 1. H. Fassnacht (R.F.G.) 55,4,... 8. **Demetriad** 57,4... 11. **M. Slavic** 57,9.

TREI LUPTĂTORI ROMÂNI CONCUREAZĂ ÎN IUGOSLAVIA

Azi dimineață urmează să plece în Iugoslavia luptătorii **Gh. Berceanu, Gh. Popovici** și **N. Martinescu** care simbătă și duminică vor participa, alături de sportivi bulgari și unguri, la o competiție a federației de specialitate din țara vecină, dotată cu trofeul **„Cel mai bun luptător iugoslav în 1967"**. Întrecerile se desfășoară în localitatea Karlovac, lîngă Zagreb, și au în program numai lupte greco-romane.

FINALĂ CU PESTE 200 DE PARTICIPANȚI

Vineri, simbătă și duminică, sala de sport a școlii profesionale Metrom din Brașov găzduiește o interesantă competiție de lupte greco-romane și libere, rezervată elevilor din școlile profesionale aparținînd Ministerului Industriei Metalurgice și Ministerului Industriei Construcțiilor de Mașini. La întreceri participă peste 200 de tineri luptători.

PATINOAR ÎN PARCUL „DINAMO"

Iubitorii patinajului au la dispoziție încă un loc unde vor putea practica sportul lor favorit și atît de plăcut, de altfel: în Parcul „Dinamo". Acolo, pe terenurile de tenis, a fost amenajat un patinoar.

Cînd este deschis? Între orele 8—11 și 17—20.

OFENSIVA PATINOARELOR!

Iarna se anunță mai generoasă ca în alți ani cu cei ce îndrăgesc sporturile avînd cîmp de activitate pîrtia de neaua sau oglinda de gheață. Mercurul termometrelor, obosit — poate — de atîta du-te-vino, s-a statornicit sub zero grade. Deci, o bucurie în plus și pentru copiii, tinerii sau (de ce nu?) vîrstnicii ce se vor avînta în caruselul patinoarelor. Sau pentru sportivii care vor avea timp la discreție să-și perfecționeze caligrafia figurilor de la „artistic", rezistența în probele de viteză sau tehnica dirijării pucului.

Cît spațiu de mișcare, de joacă sau de perfecționare li s-a asigurat tuturor în noul sezon alb? Iată o întrebare căreia am căutat să-i răspundem în această primă repriză a raidului nostru. Din relatările primite de la corespondenți, amenajările de pînă acum par convingătoare, iar angajamentele... pline de perspective. Dar, să nu ne pripim cu bilanțurile, folosind metodele celebrului Pristanda. Ci să tragem linie pe dedesubt la al doilea raid, cînd ne vom strădui să numărăm la fața locului, „bobocii iernii". Pînă atunci, spor la muncă și petrecere frumoasă! (n.m.)

SUCEAVA. La ora actuală două spațioase patinoare naturale stau la dispoziția numeroșilor amatori de sport din frumosul nostru oraș. Consiliul orășenesc E.F.S. s-a îngrijit din timp ca o dată cu primele zile geroase să asigure tineretului mari suprafețe de gheață. O asemenea amenajare se află la Complexul sportiv, unde există și un teren regulamentar de hochei. Alt patinoar, propice și viteziștilor, îl găsim pe pista stadionului Arini, el avînd o lungime de 400 m. Cu sprijinul Sfatului popular orășenesc vor mai fi puse la dispoziția sucevenilor încă trei locuri de patinaj, în cartierul Tudor Vladimirescu, în parcul C.F.R. Ițcani și, din nou, în parcul Arini.

În aceste zile își vor mai deschide porțile o serie de patinoare de pe întinsul regiunii Suceava: două în Cîmpulung Moldovenesc (în centrul orașului și pe stadion), unul la Gura Humorului etc. Sportivii din Rădăuți, privilegiați de... gerul timpuriu, și-au pus patinele în picioare de aproape trei săptămîni și se întîlnesc cu regularitate pe patrulaterul de gheață de la Complexul sportiv și asociația Voința.

C. ALEXA-coresp. principal

BRAȘOV. Simbătă seară, pe „microstadionul" de handbal al clubului Tractorul era mare animație. La lumina lămpilor cu neon, în acordurile tradiționalului vals, se inaugura primul patinoar natural al orașului. Condica de prezență a fost iscălită de mulți copii. Explicația este simplă. Aci vor funcționa mai multe grupe de începători sub conducerea profesorului Gheorghe Ciribol.

La Steagul roșu s-au aprins lămpile marți seara. Gheața a acoperit terenurile de tenis de sub Tîmpa. Tot la clubul sportiv al constructorilor de camioane s-a amenajat și terenul de hochei, de dimensiuni mari (60x30 m), ceea ce a permis începerea pregătirilor pentru cei ce minuiesc crosa. Ne referim la tinerii hocheiști ai asociației Flacăra (antrenor Ion Buletti).

(Continuare în pag. a 3-a)

Rotaru (Steaua) cîștigă o dată în plus întrecerea cu blocajul dinamovist

Foto: T. Roibu

SELECȚIONATA DIVIZIONARĂ A ÎNVINS ALEMANNIA AACHEN CU 4—2 (2—0)

AACHEN, 20 (prin telex). Miercuri seară s-a desfășurat în localitate întîlnirea amicală dintre selecționata divizionară a României și formația Alemannia Aachen. Victoria a revenit fotbaliștilor români cu scorul de 4—2 (2—0) prin golurile marcate de Ionescu (min. 7, 19, 47) și Constantin (min. 50), respectiv Klostermann (min. 62 și 66).

ULTIMUL START AL ÎNOTĂTORILOR ÎN 1967

Stela Tarța — una dintre tinerele speranțe ale natației reșițene, pe care o puteți urmări în concursul ce începe astăzi în Capitală.

Speranțele natației noastre sînt gata pentru ultimul asalt al tabelei de recorduri naționale. Întrecerile dotate cu **„Cupa speranțelor"** și **„Cupa Sfatului popular al Capitalei"** încep astăzi dimineață, de la ora 10, în bazinul acoperit de la Floreasca.

Ce vom putea vedea în cele trei zile de concurs? În primul rînd, cîteva interesante curse ale craulîștilor, la care există nu mai puțin de 5 candidaturi pentru primul loc: reșițenii **Mircea Hohoiu, Eugen Almer** și bucureștenii **Alexe Preda, Adrian Spinea** și **Virgil Pleșca**.

Cu un mare interes va fi așteptată întrecerea brasiștelor, și în special disputa dintre gălățeanca **Mariana Birsan** și dinamovista **Liliana Burlacu** pe distanța de 100 m, unde nu este exclusă o performanță în jurul a 1:23,0. La fel de disputate vor fi și probele craulîștelor, în care **Mariana Stanciu** și **Stela Tarța** (din Reșița) vor avea de înfruntat asaltul puternic al reprezentantelor Capitalei. În schimb, în probele de spate și delfin, prezența la start a clujencei **Zita Erdeli** și a **Mihaelei Dobocan** din Turda înlătură orice semn de întrebare asupra cîștigătoarelor.

Iată și programul de concurs al primei zile în cadrul **„Cupei speranțelor"**. Dimineața, de la ora 10: 400 m liber (b), 100 m spate (f), 66 m bras (b), 4x66 m liber (f), 4x100 m liber (f), 4x33 m mixt (b), 4x33 m mixt (f) și după-amiază, de la ora 17: 200 m bras (b), 100 m liber (f), 200 m spate (b), 66 m liber (b), 33 m liber (b), 33 m delfin (f), 4x66 m mixt (b), și 100 m delfin (f). De la ora 19 vor începe întrecerile din cadrul **„Cupei S.P.C."** la care participă înotători de la toate Școlile sportive din țară.

turism

Traseu alpin

PE VÎRFUL PIATRA ROȘIE DIN FĂGĂRAȘ

- O MUCHIE SEVERĂ, ASCUȚITĂ
- O EXTRAORDINARĂ PRIVELIȘTE ASUPRA VĂII ȘI CĂLDĂRILOR SÎMBETEI

Crestele nordice ale munților Făgărașului sînt foarte interesante pentru turiștii și alpiniștii care doresc să realizeze trasee mai dificile. Aceste creste zimțuite puternic, orientate paralel între ele pe direcția sud-nord, se desprind din creasta principală cu o regularitate aproape matematică. Parcurgerea lor în timp de iarnă cere nu numai o pregătire fizică și o tehnică specială, dar și o foarte bună cunoaștere a traseului.

Muchia Drăgușului, una din cele mai accesibile din mulțimea crestelor nordice făgărășene, se află încadrată între valea Sîmbetei la răsărit și valea Vișțișoarei la apus; în imediată apropiere se găsește și cabana Sîmbăta. Muchia Drăgușului se termină în zona alpină în preajma vîrfului Piatra Roșie (2357 m), de care se leagă printr-o serie de clăi și țancuri greu de depășit în timpul iernii.

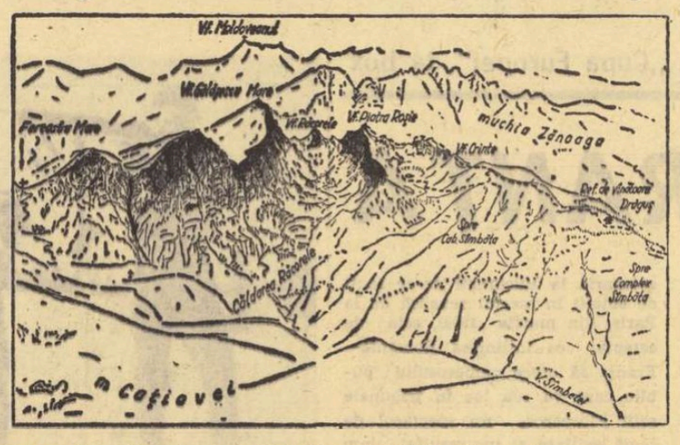

Schița traseului pe muchia Drăgușului — porțiunea alpină

ASCENSIUNEA ÎNCEPE DIN VALEA SIMBETEI

La aproape 2 km spre sud de complexul turistic Sîmbăta (750 m alt.) situat pe valea cu același nume, începem ascensiunea noastră, părăsind șoseaua forestieră în dreptul unei barăci (825 m alt.) și intrînd în pădure pe o pantă mare. Chiar de la început traversăm firul unui pîrîiaș, care rămîne apoi în dreapta noastră.

Urcușul este foarte dur. După aproape 1½ ore de la baracă, răzbatem prin nămeți în „poiana lui Steghie", care anunță apropierea de muchia Drăgușului. Pornim în continuarea urcușului spre sud, pentru ca să ieșim pe culme într-o altă poiană. După un scurt popas reintrăm în pădure urmărind muchia din apropiere. O nouă rarișe ne reține cîteva minute ca să privim pe sub ramurile brazilor vîrfurile Jneapănul și Calbenul. Ne găsim în poiana Steghireța. Muchia Drăgușului formează, începînd de aci, o inflexiune spre vest, pentru a reveni apoi spre sud.

Urmărim culmea și numai rareori ne abatem pe ramura ei vestică; trecem astfel pe lîngă vîrful Drăgoi (1507 m), prin curmătura Drăgoi (1492 m), poiana Lespezi, presărată cu stînci. După ce depășim muntele Lespezi lăsăm în dreapta o potecă mare ce conduce pe firul văii Vișțișoara la stînă (varianta de întoarcere) și urcăm spre limita superioară a pădurii (cca. 1660 m), de la care culmea golașă se profilează clar pînă la vîrfurile mari. La cca. 10 minute de limita pădurii remarcăm pe dreapta (vest) refugiul de vînătoare Drăguș. Un urcuș relativ scurt ne duce în prima șa înaltă de pe traseu, de unde, cînd zăpada este mică, se distinge o potecă de vînătoare spre fundul căldării Vișțișoara. Înaintea noastră se înalță cupola vîrfului Jneapănul (2012 m) căruia îi urmează un vîrf mai accidentat: vîrful lui Crinte.

VÎRFUL LUI CRINTE — UN ULTIM DAR DIFICIL OBSTACOL

O dată ajunși trebuie să ne orientăm cu atenție. Creasta ascuțită, accidentată a vîrfului Crinte se îndreaptă spre vest, apoi revine spre sud, formînd o serie de colți și strungi pînă în apropiere de Piatra Roșie, vîrf pe care-l zărim pentru prima dată pe acest parcurs. Urmînd creasta cu strictețe putem risca ruperea unei cornișe. De aceea, atunci cînd zăpada este consolidată, putem coborî pe panta repede a vîrfului lui Crinte, pînă pe fundul Căldărușii înalte, de la poalele sale, iar de aici reciștigăm creasta în dreptul șeii dincolo de claia Dobrei. În felul acesta evităm atît creasta Hoșghea cît și claia Dobrei, cîștigînd cca. 30 min. în timp. Ne aflăm, aici, în imediata apropiere a Pietrii Roșii. O muchie severă, ascuțită, ne conduce pe o pantă de cca. 40° spre vîrful țintă al traseului, avînd o splendidă priveliște alpină de ambele laturi ale crestei. După 6—6½ ore de la plecare sosim pe acest frumos pisc, al cărui abrupt sudic închide, laolaltă cu imensul amfiteatru al „fraților Gălășescu", un colț de natură neasemuit de frumos. Țurțuri imenși, cornișe groase, stînci care sfîșie brutal mantia groasă și albă a zăpezii, cristale de zăpadă mari cît nuca, strălucind în toată gama de culori a curcubeului — toate acestea sînt dominate de copleșitorul perete al vîrfului Gălășescu, la baza căruia vîrful Răcorele (2382 m) face impresia unei biete stînci.

Aci se încheie ascensiunea pe Piatra Roșie care ne permite o extraordinară priveliște asupra văii căldărilor Sîmbetei și Ferestrei sale Mari, asupra „colțului Bolăceni", dar mai cu seamă asupra dantelăriilor indescriptibile pe care neaua le-a prins de turnurile, bastioanele și piramidele înlănțuite cu cornișe din Gălășescu pînă pe muchia Zănoaga. Peste acestea se ridică, doar cu o șchioapă, acoperișul Vistea-Moldoveanu sclipind în soare. De acolo, în sus, e numai cerul.

TREI VARIANTE PENTRU ÎNTOARCERE

Întoarcerea din acest greu dar frumos traseu se poate face în mai multe chipuri; în prima variantă — cea mai sigură și mai indicată dacă dispunem de timp și dacă urmele noastre n-au fost șterse de viscol — vom reveni pe muchia Drăgușului la poiana Steghii, iar de aci în valea Sîmbetei (cca. 4 ore fără schiuri).

A doua variantă constă din coborîrea spre est, din muchia Drăgușului, cam în dreptul vîrfului Jneapănul, la cabana Sîmbăta (1401 m). Coborîrea comportă anumite riscuri (avalanșe) în lungul unor culoare care încep din zona alpină și se încheie în zona stîncoasă, împădurită, de lîngă cabană (timp cca. 1½—2 ore).

A treia posibilitate (pe schiuri, 2—3 ore) o constituie revenirea pe traseul de urcuș pînă la limita pădurii; de la ramificația potecii spre stîna Vișțișoara (vest) intrăm pieziș în valea Vișțișoara, coborînd pe lîngă firul ei pînă la cabanele șantierului de captare a apei (cca. 750 m alt.). De aci pînă la complexul turistic Sîmbăta sînt pe șosea cca. 3 km iar pînă la orașul Victoria, tot pe șosea, cca. 6 km.

Pentru această tură de iarnă pe Drăguș și pe vîrful Piatra Roșie este absolut necesar ca echipa de alpiniști să folosească pioleți, colțari, o cordelină și schiuri scurte; alimentele sînt suficiente pentru o zi de mers.

Ing. Nae POPESCU

CABANA BUCIN

LOCURI DE POPAS

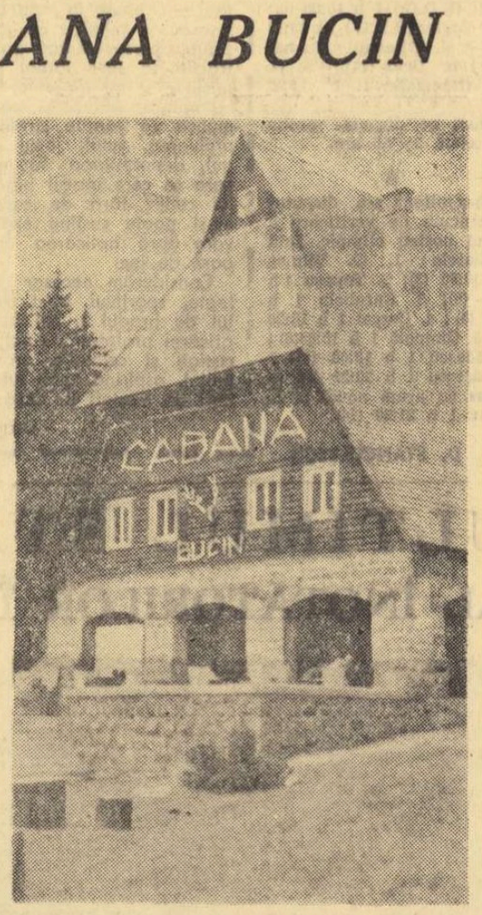

Situată în munții Gurghiului, la o altitudine de 1 400 m, nu departe de izvoarele rîului Tirnava Mică, cabana Bucin este ușor accesibilă atît turiștilor care dispun de mijloace proprii de transport (pe DR 123, la 24 de km de Gheorghieni și 24 de km de Praid), cît și celor ce folosesc trenul sau autobuzele DRTA.

Cabana este deschisă în tot timpul anului, putînd fi folosită deopotrivă de turiștii care drumețesc prin aceste locuri, ca și de cei care doresc să-și petreacă concediul în mijlocul naturii.

Amatorii de schi găsesc în împrejurimile cabanei numeroase terenuri adecvate practicării acestui sport.

Dată în folosință în acest an, cabana este prevăzută cu un înalt grad de confort. Ea este înzestrată cu mobilier modern și dispune de instalații interioare de apă curentă (lavoare în fiecare încăpere), de instalații sanitare și electrice. Clubul cabanei este dotat cu radio, televizor, pic-up, jocuri de șah, table, remy.

Trebuie subliniat, de asemenea, faptul că tonetele existente în cabană sînt aprovizionate cu articole de uz personal, artizanat, ochelari de soare, filme pentru aparatul de fotografiat, ilustrate etc.

Capacitatea cabanei este de 25 locuri atît vara cît și iarna (în camere cu 2 și 3 studiouri de o persoană), dar ea poate fi sporită, la cerere, cu încă 15 locuri, utilizîndu-se în acest scop paturile suplimentare existente.

În timpul verii funcționează aci și un camping în căsuțe. De asemenea, există, în împrejurimile cabanei, spațiu suficient pentru amplasarea de către turiști a corturilor proprii și parcarea autoturismelor.

Un restaurant și un bufet bine aprovizionate asigură servirea mesei unui număr de cca 250 persoane.

Accesul la cabană se face cu trenul pînă la stația Gheorghieni (linia București — Brașov — Ciceu — Satu Mare) sau Praid (linia Blaj — Praid), apoi cu autobuzele DRTA (traseul Tg. Mureș — Gheorghieni — Lacu Roșu) care au stație la cabană.

O. S.

Tur de orizont... editorial

Pentru amatorii de turism, edițiile noastre anunță cîteva apariții interesante.

Zilele acestea va intra în librării *„Ghidul turistic al regiunii Oltenia"* (Editura „Meridiane"), realizat de un mare colectiv, avînd în frunte pe prof. dr. C Nicolaescu-Plopșor, membru corespondent al Academiei R.S.R.

În cele 240 de pagini ale ghidului, bogat ilustrat, incluzînd planuri de orașe, schițe de trasee, ni se oferă o prezentare complexă a acestei regiuni care posedă o gamă amplă de atracții turistice.

În colecția „Itinerare turistice" editura „Meridiane" ne oferă o lucrare pe care o vom căuta, probabil abia în apropierea verii, căci se referă la *„litoralul românesc al Mării Negre"*. Semnat de un colectiv alcătuit din cunoscutul slujitor cu condeiul al turismului, I. Ionescu-Dunăreanu, împreună cu M. Cristescu, dr. G. Paraschivescu și Gh. Ionescu-Băicoi, ghidul ne pune laindemînă cele mai noi date privitoare la stațiunile de pe litoral și la posibilitățile de excursii din apropierea acestora

Editura C.N.E.F.S. ne promite pentru începutul lunii ianuarie o carte de citit, într-adevăr, „la gura sobei", o carte care ne relevă multiplele și admirabilele interferențe ale muntelui în viața omului. A omului care i-a cucerit înălțimile, a omului care i-a înfățișat frumusețile în pictură, în muzică, în scris. Titlul lucrării: *„Cartea munților"*. Autor: Virgil Ludu

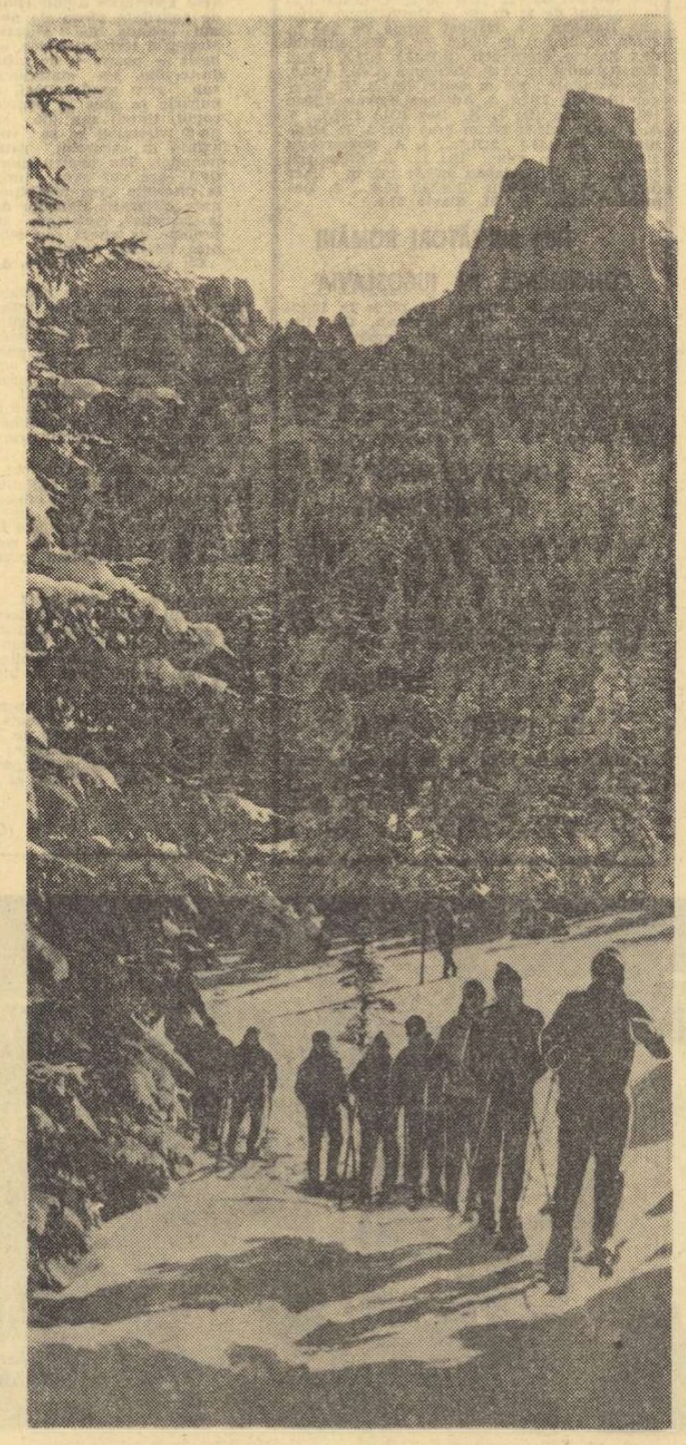

Excursie de iarnă în lumea de frumusețî încremenite ale Rarăului

Federația Română de Turism - Alpinism

Printr-o recentă hotărîre a biroului Consiliului Național pentru Educație Fizică și Sport, Comisia centrală de turism-alpinism se va numi în viitor FEDERAȚIA ROMÂNĂ DE TURISM-ALPINISM.

Schimbarea denumirii a fost determinată de faptul că activitatea acestui organism se desfășoară după sistemul de lucru al federațiilor și pentru a înlesni relațiile internaționale cu organismele similare.

DIN RUCSACUL CU... SFATURI

IARNA LA MUNTE

Perioada de început a iernii la munte este, de obicei, foarte capricioasă. Și capriciile iernii ne pot pune în situații foarte precare dacă neglijăm să luăm anumite măsuri de precauție. Iarna — mai ales iarna! — nu putem merge oricum la munte.

În primul rînd, nu trebuie să uităm că zăpada este, în general, viscolită, și din această cauză nu aderă suficient de bine la sol. Pe pantele mai înclinate și adăpostite se depun, acum, straturi groase de zăpadă care pornesc la vale, uneori de la o simplă cădere de pietre și formează avalanșe periculoase.

În al doilea rînd, decembrie și o bună parte din ianuarie avînd cele mai scurte zile din an, vom evita în această perioadă să ne aventurăm în cercetarea unor zone greu accesibile sau situate la mari distanțe de cabane deoarece întunericul se lasă în jurul orei 17.

În concluzie: atenție la zonele unde se pot declanșa avalanșe și la calcularea timpului necesar pentru excursii!

ECHIPAMENTUL DE SEZON

Este neîndoios faptul că echipamentul constituie un element de bază în excursiile întreprinse în acest sezon.

Un pantalon pană, un hanorac, o pereche de bocanci buni (care să ne permită să purtăm două perechi de ciorapi) și mănușile alcătuiesc îmbrăcămintea exterioară; sub acestea vom avea pantaloni eger, flanel și cămașă de bumbac. Puloverul și căciulița sînt facultative la purtat, dar obligatorii în sac. Ochelarii de soare pentru preîntîmpinarea oftalmiei, ciorapii și cămașa de rezervă, dimpreună cu ceara de schi și articolele de igienă le vom avea într-un rucsac proporționat cu durata ascensiunii.

Schiurile și bețele trebuie să fie dintre cele mai bune. Începătorii pot folosi și schiuri populare, pentru că ei abordează numai pîrtii cu înclinație mai mică și cu zăpadă bine bătătorită.

Să mai amintesc că o bună pregătire fizică este absolut necesară celor ce pornesc să cucerească îmbietoarele înălțimi ale munților?

Em. CRISTEA
maestru emerit al sportului

După întîlnirea internațională de scrimă de la Zrenjanin

MECIUL CU IUGOSLAVIA — O EXCELENTĂ VERIFICARE PENTRU „MONDIALELE" DE TINERET DE LA LONDRA

La Zrenjanin, scrimerii români din selecționatele de tineret ale țării au susținut ultimul colocviu internațional din acest an. Rezultatul se știe: 4—0 cu formațiile similare ale Iugoslaviei.

Performanța cea mai valoroasă au realizat-o tinerii noștri spadasini, care au avut de înfruntat prima garnitură a țării gazdă. Totuși, acționînd cu mult aplomb, toți cei patru trăgători români — și îndeosebi tenacele **Constantin Duțu**, care a punctat decisiv în trei asalturi — au reușit să aducă culorilor românești o victorie la un scor nesperat (9—1). În fața unei înfrîngeri de mari proporții, spadasinii gazdă au renunțat să continue șirul asalturilor.

Cel mai mare scor l-au stabilit însă floretiștii, victorioși cu 14—2. Performerii reprezentativei noastre au fost **Gheorghe Burlea**, proaspătul campion național la juniori mari și **Aurel Ștefan**, ambii cu maximum de asalturi cîștigate (4). Echipa de floretă a Iugoslaviei a opus o slabă rezistență, doar doi scrimeri, **Toth** și **Müller**, reușind să termine victorioși în cîte un asalt.

Un scor net au stabilit și sabrerii (13—3). Oamenii de bază ai formației românești au fost de data aceasta **Dan Irimiciuc** și **Dan Popescu** (ambii cu cîte 4 victorii), a căror evoluție spectaculoasă a fost subliniată de cei prezenți în sala „Partizan", prin repetate aplauze. O notă bună și pentru **Gheorghe Cristof**: după ce a tras în proba de spadă (unde realizase două frumoase victorii), tînărul scrimer a luat startul și în întrecerea de sabie, obținînd, din nou, două victorii.

Meciul cel mai echilibrat a avut loc în proba de floretă fete (10—6). Inițial însă, floretistele noastre reușiseră să ia un avans apreciabil — au condus cu 6—1 — dar unele scăderi de ritm ale tinerelor noastre sportive, ale **Mariei Voinea** mai ales, au înlesnit gazdelor posibilitatea să refacă partial din handicap.

În linii generale a fost o întîlnire utilă, o excelentă verificare pentru „mondialele" de tineret și cu care prilej s-a văzut că scrimerii români susceptibili să plece la Londra (**Duțu, Pongrați, Irimiciuc, Popescu, Burlea, Ștefan, Ursovici, Petruș, Saplontai, Luminița Popescu**), dețin o formă bună. Dar, atenție pregătirii în continuare!

În cinstea aniversării Republicii

Trăgătorii de la I.C.F. au dominat întrecerile „Cupei 30 Decembrie"

(Urmare din pag. 1)

sport 3×10 focuri fete: 1. **Aurora Gumă (I.C.F.)** 243 p., 2. Magdalena Bălășescu (Universitatea) 234 p., 3. Melania Popescu (I.C.F.) 230 p.; **armă sport 3×10 focuri băieți:** 1. **Petre Soporeanu (Construcții)** 251 p., 2. Șerban Constantinescu (Medicina) 245 p., 8. Olimpiu Galea (I.C.F.) 243 p; **echipe, clasament general** (fete+băieți): 1. **I.C.F.** 43 p., 2. Construcții 16 p., 8. Arhitectura 16 p., 4. Medicina 15 p., 5. Politehnica 13 p., 6. Universitatea 9 p.; **armă sport 3×20 focuri fete: 1. Mariana Borcea (Universitatea)** 539 p., 2. Mariana Antonescu (Arhitectura) 509 p., 3. Melania Popescu (I.C.F.) 504 p.; **armă sport 3×20 focuri băieți:** 1. **Olimpiu Galea (I.C.F.)** 506 p., 2. Robert Weinrich (Arhitectura) 505 p., 8. Valentin Micușan (I.C.F.) 497 p; **echipe, clasament general: 1. I.C.F.** 42 p., 2. Arhitectura 82 p., 8. Universitatea 17 p., 4. Construcții 12 p., 5. Politehnica 6. Medicina 0 p.

„Cupa 30 Decembrie" la orientare turistică și fotbal

Asociațiile sportive Lemnarul și Farmacia din Tg. Mureș au organizat în cinstea aniversării Republicii un concurs de orientare turistică (individual) la care s-au întrecut 27 de turiști. Traseul, lung de 10 km și cu o diferență de nivel de 420 m, a fost fixat pe platoul Cornești și a fost parcurs în cel mai scurt timp de către Adalbart Nagy (A. S. Lemnarul) și Eva Moreh (A. S. Mureșul Confecții).

„Cupa 30 Decembrie" la fotbal, competiție la care și-au disputat întîietatea opt formații, împărțite în două serii, a revenit echipei Gloria, care în finală a dispus cu 1—0 de Lemnarul. Cele două trofee oferite golgeterului și celui mai activ jucător al competiției au revenit lui I. Kocsis (4 goluri), respectiv, lui I. Rus.

I. Păuș-coresp. principal

„Cupa de iarnă" și „Cupa F.R.H." în plină desfășurare

Bucureștî

Întrecerile din cadrul „Cupei de iarnă" la handbal au continuat luni în sala Floreasca din Capitală. Au fost programate 6 partide: 2 feminine și 4 masculine.

Seria acestor meciuri a fost deschisă de întîlnirea dintre echipele feminine **Rapid** și **Politehnica**. A fost un joc plăcut, cu multe goluri. Scor: 22—14 (13—5) în favoarea rapidistelor. În continuare, **Rafinăria Teleajen** a cîștigat detașat în fața **Institutului de Construcții**, care în repriza secundă nu a mai reușit să țină cadența: 31—18 (11—8). Jocul dintre echipele feminine **Progresul** și **Școala sportivă** 2 s-a încheiat la egalitate 17—17 (6—7), după ce elevele conduseseră cu 16—11.

Dinamoviștii bucureșteni au intrat pe teren fără 2 internaționali, **Costache II** și **Licu**, lucru ce nu i-a împiedicat să aibă, totuși, la discreție meciul cu **Politehnica**. Cu **Moser** și **Samungi** în vervă, foștii campioni au învins categoric: 30—13 (17—7).

Echipa campioană, **Steaua**, cu o singură absență — **Iacob** — a excelat în fața tinerilor de la **Recolta**, care nu au găsit antidotul contraatacurilor executate de militari cu foarte bună eficacitate. La stabilirea scorului final, 32—14 (15—4), au contribuit în special **Gruia** 9 goluri, **Cristian** 8 și **Popescu** 6.

Ultimul joc al zilei a opus formațiile **Universitatea** și **Voința**. Întîlnirea s-a terminat cu victoria studenților 22—13 (10—5), la o oră cînd sportivii ar fi trebuit să se găsească de mult în pat. **(Octavian Andronic** — coresp.)

Craiova

În sala clubului sportiv Electroputere Craiova s-a desfășurat etapa a II-a a „Cupei F.R.H.". Jocurile, de un bun nivel tehnic, au fost urmărite de un număr mare de spectatori. Comportarea cea mai bună a avut-o echipa de fete a **Școlii generale nr. 18**, care a obținut 2 victorii în fața formațiilor **Liceul nr. 5** și **Liceul Industrial de Chimie**. Iată cîteva dintre rezultate: masculin: **Universitatea — Șc. sportivă 1** 19—14; **A. S. Armata — Hidrotehnica** 45—13; **Electroputere — Chimia** 34—17; feminin: **Șc. sportivă 2 — Voința** 3—3; **Șc. generală 18 — Liceul nr. 5** 5—3; **Universitatea II — Liceul Chimie** 18—6; **Șc. sportivă 1 — Universitatea I** 7—7. **(Vasile Popovici,** — coresp.).

Brașov

Începem relatarea noastră despre desfășurarea meciurilor din actuala ediție a „Cupei F.R.H." cu o notă critică la adresa organizatorilor. Competiția are loc în sala Armatei din Brașov. Dar, ori joci handbal în sala respectivă sau pe un patinoar descoperit, frigul este la fel de pătrunzător. Iată rezultatele ultimelor două etape. Masculin: **Colorom Codlea — Tractorul** 26—20 (14—9); **Dinamo — Chimia Făgăraș** 33—15 (15—9); **Politehnica — Metalul Copșa Mică** 16—16 (7—9); **Tractorul — Metalul Copșa Mică** 15—19 (9—9); **Chimia Făgăraș — Colorom Codlea** 22—22 (9—14); **Dinamo — Politehnica** 21—8 (12—4). Feminin: **Liceul 2 — Viitorul Bod** 19—13 (10—4); **Șc. sportivă — Măgura Codlea** 4—18 (1—7); **Rulmentul — Voința Sighișoara** 17—11 (8—5); **Voința Sighișoara — Șc. sportivă** 6—0; **Măgura Codlea — Viitorul Bod** 16—6 (7—3); **Rulmentul — Liceul 2** 14—10 (4—4).

(V. Popovici și C. Gruia — coresp.).

La prima ediție, „Cupa U.G.S.R." a revenit regiunii Banat

Salutăm cu toată căldura inițiativa U.G.S.R. de a organiza anual o competiție de anvergură deschisă pugiliștilor din toate regiunile țării. Facem aceasta cu convingerea că întrecerea respectivă va duce la descoperirea și afirmarea de noi boxeri talentați, așa cum, de altfel, s-a și întîmplat acum, la Reșița.

În finală și-au disputat întîietatea echipele regiunilor *Ploiești, Galați, Cluj* și *Banat*. Ele s-au dovedit cele mai bine pregătite, iar componenții lor au demonstrat, în majoritate, că mai au multe posibilități de progres. Despre pugiliștii *Al. Dumbravă* și *V. Buti* (Galați), *Cornel Dumitrașcu, Ilie Streche, Vasile Tamaș* și *Ion Costin* (Banat), *Vasile Rădulescu* (Ploiești) și alții, vom avea probabil ocazia să scrim, nu peste mult timp, lucruri frumoase.

Orașul care i-a dat pe *Vasile Secoșan, Gheorghe Fiat, Lazăr Borduz, Constantin Ciucă, Pavel Nedelcea* a primit cu entuziasm pe combatanții care își disputau trofeul. Aceasta este și explicația pentru care sala sporturilor din Reșița s-a dovedit neîncăpătoare. De reținut că, în același timp, în localitate se mai desfășurau încă două competiții, una de gimnastică și alta de înot, dar boxul rămîne, totuși, marea pasiune a reșițenilor.

În gala de sîmbătă seară au avut loc meciurile semifinale. Învingătorii urmau să lupte duminică pentru locurile 1—2, iar învinșii pentru locurile 3—4. Formația regiunii *Banat* a cîștigat detașat această primă ediție a „Cupei U.G.S.R.". Echipa bănățenilor a fost „fruncea", reușind să obțină victoria în cinci din cele șapte partide finale. Iată rezultatele înregistrate la ultima reuniune: cat. 51 kg: *Al. Dumbravă* (Galați) b.p. *Gh. Vincze* (Cluj); cat. 54 kg: *Cornel Dumitrașcu* (Banat) înv.ab.I *D. Chendreșan* (Cluj); cat. 57 kg: *Ilie Streche* (Banat) b.p. *Ionel Jipa* (Galați); cat. 60 kg: *Vasile Tamaș* (Banat) b.p. *Petre Vanea* (Cluj) !!; cat. 67,5 kg: *Ion Costin* (Banat) înv. desc. *Petre Prunea* (Cluj); cat. 67 kg; *Gh. Enculescu* (Banat) b.p. *Cornel Mihai* (Ploiești); cat. 71 kg: *Vasile Buti* (Galați) înv. k.o. I *Ion Baciu* (Cluj).

„Cupa U.G.S.R." a revenit regiunii Banat (antrenori *Paul Mentzel* și *D. Rujan*). Pe locurile următoare s-au clasat echipele regiunilor Galați *(Petre Mihai)*, Cluj *(Florea Stanomir)* și Ploiești *(Ion Mihăilescu)*. Boxerilor clasați pe primele locuri le-au fost oferite premii în echipament și materiale sportive. Corpul de arbitri-judecători format din *B. Robert, E. Lazăr, D. Dimulescu* (toți din București), *N. Brînzeanu* (Reșița), *L. Krauser* (Timișoara) a funcționat ireproșabil.

Paul IOVAN

P.S. Ni s-au părut cel puțin bizare două hotărîri luate de reprezentanții U.G.S.R.:

- La cat. 57 kg premiul cuvenit boxerului I. Streche (clasat pe locul I) a fost atribuit ocupantului locului 2 (I. Jipa)!
- A fost atribuită o cupă pentru cel mai „tare" boxer. De ce se oferă cupe pentru boxerii care preferă forța, în dauna tehnicii?

De la comisia orășenească

Vineri 22 decembrie, de la ora 18, va avea loc în localul Sindicatului Învățămînt, din raionul „30 Decembrie" (str. Biserica Amzei nr. 30), analiza activității comisiei orășenești de box pe anul 1967. Sînt invitați să participe conducătorii secțiilor de box, antrenorii, arbitrii și pugiliștii fruntași din Capitală.

fotbal

TUR DE ORIZONT DUPĂ PRIMA PARTE A DIVIZIEI A

● **Pasionantul duel Steaua — F. C. Argeș, decis prin golul înscris de... Țarălungă**

● **„Degeaba spoim mereu fațada..."**

Cum necum, prin disputarea restanței **Universitatea Craiova—Rapid** s-a încheiat (cu o întîrziere de trei săptămîni!) și prima parte a diviziei A. Fără să afecteze prea mult structura superioară a clasamentului, rezultatul ultimului meci a fixat pînă la primăvară formația campioană, **Rapid**, pe locul IX (cu un golaveraj negativ) în urma celor două promovate anul acesta, **Dinamo Bacău** și **A.S.A. Tg. Mureș**. Este o observație care frapează acum la această oră a bilanțului și pe care vajnicul suporter al echipei feroviare ar fi suportat-o cu altă inimă dacă idolii lor ar fi trecut de hopul Juventus în turul II al „Cupei campionilor europeni". Așa însă...

★

Pasionantul dialog de la distanță, desfășurat duminică 10 decembrie pe scenele din București și Pitești, a luat sfîrșit cu victoria **Stelei**, care, avînd un golaveraj mai bun cu un gol decît **F. C. Argeș**, s-a instalat în fruntea celor 14 competitori. Și cînd te gîndești că după primele două etape campioana de toamnă împărțea cu Petrolul locurile XII—XIII, totalizînd zero puncte; consecința înfrîngerilor suferite în fața proaspetelor oaspete în **A. Dinamo Bacău** și **A.S.A. Tg. Mureș**. Victoria, cu 2—0, repurtată, însă, imediat, în dauna **Rapidului** a repus psihic echipa pe linia de plutire. Apoi, coechipierii lui **Constantin** au obținut cinci succese la rînd, trecînd după etapa a VII-a la conducerea ostilităților. Completarea „seriei" cu alte două victorii în „Cupa cupelor" (eliminarea F. C. Austriei) vorbea grăitor despre ridicatul potențial de joc al formației militare în acea duminică de octombrie (22) cînd divizia A programase la București derbiul turului. După primele 45 de minute, **steliștii** conduceau cu 2—0, prin ambele puncte înscrise de **Soo**, mergînd spre cabine cu ferma convingere că duelul de toamnă cu **F. C. Argeș** se încheiase definitiv. Socoteală pripită, căci imediat după pauză a căzut un gol piteștean (dubios, după toate părerile, dar un lider autentic n-are voie să se clatine moralicește la prima bătaie de vînt) care a declanșat recitalul **Dobrin**. Rezultatul final (3—2 pentru F. C. Argeș) a schimbat ordinea clasamentului la etajele superioare, între **F. C. Argeș** (13 p.) și **Steaua** (12 p.) intercalîndu-se acum **Universitatea din Cluj**, cu 13 p. În etapele care urmează, **F. C. Argeș** și **Steaua** întrec la același scor (2—0) pe fotbaliștii clujeni, dar din cauza punctelor pe care le mai pierd (Argeșul — două, cu Petrolul; Steaua — unul, cu Progresul) ajung înaintea dialogului de care am vorbit la egalitate de puncte (15). Ultimele lor rezultate (**Steaua—Petrolul** 2—1, **F. C. Argeș—Progresul** 3—1) ne sînt mai proaspete în memorie. Conducînd, în min. 86, cu 3—0, **F. C. Argeș** s-a aflat la... patru minute distanță de locul I, după prima parte a întrecerii. A venit însă golul lui **Țarălungă** care a „lucrat" pentru Steaua și care a prilejuit următoarea remarcă ce se vrea mai mult anecdotică decît răutăcioasă: Țarălungă a contribuit cu adevărat la un succes al Stelei abia după ce a... plecat de la formația militară.

★

Firește, un comentariu făcut pe marginea unui bilanț — în cazul de față la jumătatea diviziei A — poate prilejui multe alte observații interesante. Cum ar fi prezența celor trei provinciale, **Farul, Universitatea Craiova** și **Universitatea Cluj**, în zona superioară a clasamentului, toate cu același număr de puncte (15), sau cum ar fi căderea vicecampioanei, **Dinamo București**, de pe locul I (neînvinsă după cinci etape) pe locul XII, la numai două puncte distanță de ultima clasată. Promițînd, însă, cititorului nostru și alte observații legate de evoluția celor 14 competitori să trecem la alte aspecte mai semnificative — în contextul actual al fotbalului nostru — desprinse din desfășurarea de pînă acum a celei mai importante competiții cu caracter intern.

Frapează, astfel, DIN NOU neplăcut faptul că F. R. de Fotbal a admis unora dintre cluburi (**Rapid, Steaua, F. C. Argeș, Petrolul**) să-și amîne partidele programate în preajma datelor la care trebuiau să evolueze în competițiile europene. N-o spunem sub impulsul amărăciunii că „înțelegerea" găsită la forul de specialitate n-a folosit nimănui, finalmente, ci conștienți că asemenea practici nu se petrec nicăieri în celelalte țări, care, trebuie știut, țin și ele (acestea avînd și... motive) la prestigiul soccerului autohton. Dacă ne gîndim bine, însăși F. R. de Fotbal a servit de exemplu în această privință, mutînd o etapă (a IV-a) de la 6 septembrie la 12 octombrie pentru a face loc pregătirilor selecționatei divizionare care avea de susținut un meci... amical.

La ce s-a ajuns prin ignorarea principiilor de bază — **continuitatea și regularitatea** — **de instruire a tuturor celor 14 echipe, care se văd scoase din ritmul normal al întrecerii.** Dificultățile sînt, firește, sporite la acele echipe care, furnizînd elemente diferitelor loturi, se **află în imposibilitatea de a efectua, în bune condițiuni, PREGĂTIREA DE BAZĂ** (instruire, omogenizare) **LA CLUBURI.**

Sînt lucruri știute și însușite de toți la fiecare sfîrșit de sezon fotbalistic (cînd se analizează pe toate fețetele cauzele stagnării), dar date uitării la puțin timp după ce și-a luat zborul o nouă ediție de campionat. Cît de îndreptățită apare, în aceste condiții, remarca auzită, recent, chiar pe culoarele federației: **„Degeaba spoim mereu fațada, cînd înăuntru casa noastră** (n.n. a se citi fotbalul) **este plină de igrasie, iar temelia se șubrezește văzînd cu ochii".**

G. NICOLAESCU

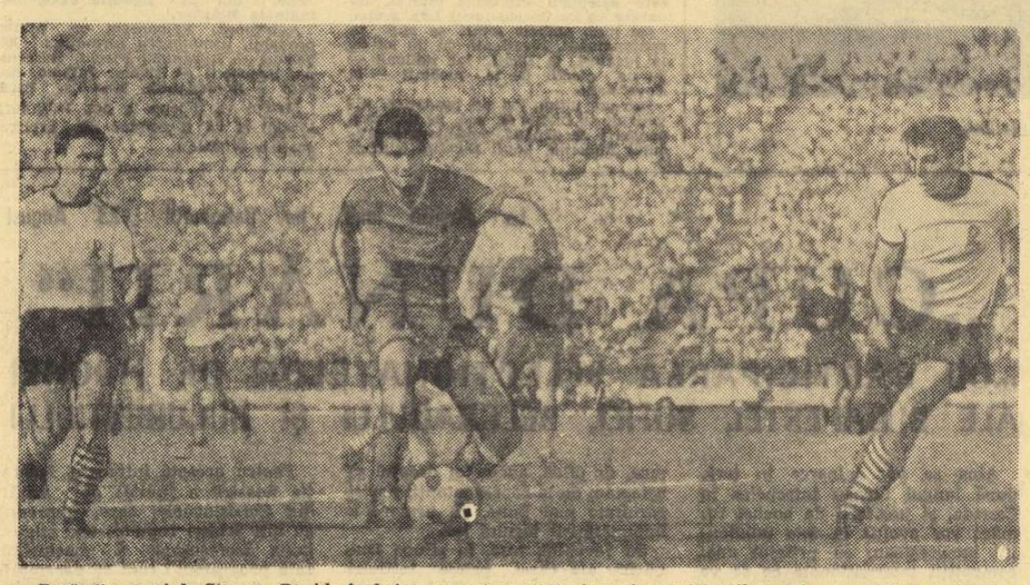

Față din meciul Steaua—Rapid, încheiat cu prima victorie a formației militare în actualul campionat. De aici a început redresarea.

Clasamentul golgeterilor

9 GOLURI: Adam („U" Cluj) — 4 din 11 m.

6 GOLURI: Țarălungă (Progresul), Kallo (Farul), Soo (Steaua), Oblemenco („U" Craiova).

5 GOLURI: Voinea (Steaua), Dembrovschi (Dinamo Bacău), Iancu (Farul), Sfîrlogea („U" Craiova).

4 GOLURI: Pavlovici (A.S.A. Tg. M.) — 3 din 11 m, Libardi (Jiul), Dridea I (Petrolul) — 1 din 11 m, Kraus (F.C. Argeș), I. Ionescu (Rapid), Dumitrache (Dinamo Buc.) — 1 din 11 m, Dinu (Dinamo Buc.).

3 GOLURI: Circiumărescu („U" Craiova), Czako (A.S.A. Tg. M.), Dumitriu III (A.S.A. Tg. M.), Dumitriu II (Rapid), Nuțu, Dobrin, Jercan (toți F.C. Argeș), Pescaru (Steagul roșu) — 1 din 11 m, Chivu (U.T.A.), Constantin (Steaua), D. Ene (Dinamo Bacău), Tufan (Farul), Naidin (Jiul), Peronescu (Jiul).

CLASAMENTUL GENERAL

		ACASĂ						DEPLASARE					
1. STEAUA	13 7 3 3 24—14 17	8 5 1 2 15— 7 11						5 2 2 1 9— 7 6					
2. F. C. Argeș	13 7 3 3 19—10 17	6 4 2 0 12— 2 10						7 3 1 3 7— 8 7					
3. Farul	13 6 3 4 19—12 15	6 4 2 0 15— 5 10						7 2 1 4 4— 7 5					
4. „U" Craiova	13 7 1 5 19—15 15	7 7 0 0 16— 3 14						6 0 1 5 3—12 1					
5. „U" Cluj	13 6 3 4 17—16 15	6 4 1 1 7— 4 9						7 2 2 3 10—12 6					
6. Dinamo Bacău	13 7 0 6 18—25 14	7 7 0 0 17— 7 14						6 0 0 6 1—18 0					
7. U.T.A.	13 6 1 6 12—11 13	7 4 1 2 6— 3 9						6 2 0 4 6— 8 4					
8. A.S.A. Tg. M.	13 5 3 5 16—20 13	7 4 2 1 11— 7 10						6 1 1 4 5—13 3					
9. Rapid	13 5 2 6 16—17 12	8 3 1 4 11—11 7						5 2 1 2 5— 6 5					
10. Jiul	13 4 3 6 17—16 11	6 4 1 1 11— 3 9						7 0 2 5 6—13 2					
11. Petrolul	13 5 1 7 13—14 11	7 5 1 1 10— 4 11						6 0 0 6 3—10 0					
12. Dinamo Buc.	13 3 5 5 14—18 11	8 2 3 3 10—10 7						5 1 2 2 4— 8 4					
13. Progresul	13 2 5 6 12—19 9	8 2 4 2 9— 8 8						5 0 1 4 3—11 1					
14. Steagul roșu	13 3 3 7 8—17 9	6 3 2 1 7— 5 8						7 0 1 6 1—12 1					

...ȘI REGULAMENTELE AȘTEAPTĂ!

Competiția sportivă, pînă a ajunge dispută reală străbate un drum destul de lung și adesea complicat pentru sportivi, antrenori, profesori, medici, psihologi.

Specialiștii noștri, preocupați permanent de ridicarea valorică a competițiilor, de eficiența lor, **s-au întrunit recent la Pitești într-o consfătuire cu caracter metodico-științific pentru a dezbate diferitele aspecte ale sistemului competițional.** Au participat reprezentanți ai organelor sportive din regiunile Argeș, Banat, Brașov, Dobrogea, Galați, Hunedoara, Iași, Maramureș, Ploiești și orașul București.

Evidențiind buna organizare asigurată acestei consfătuiri de către cabinetul metodico-științific de pe lîngă Consiliul regional pentru educație fizică și sport Argeș (I. Vlăsceanu, N. Macovei, I. Popescu, A. Gherbănescu), vom menționa totodată marele număr de lucrări prezentate ca și ținuta lor științifică ridicată.

Din cele 20 de lucrări susținute și din discuțiile purtate de unii participanți (E. Mocanu — Constanța, N. Postolache — Galați, T. Dima — Pitești, C. Cramer — clubul Steaua și alții) au reieșit o serie de propuneri și observații cu aplicativitate practică imediată. Cea mai mare parte însă au fost analizate cu mult timp înainte de către un colectiv special constituit, fapt care a permis formularea problematicii și generarea modificărilor.

Astfel, pentru îmbunătățirea continuă a desfășurării **calendarului competițiilor sportive republicane pe 1968, s-a evitat** planificarea unor concursuri în perioadele de teze și examene ale elevilor sau studenților, în campaniile agricole, precum și paralelismul datelor de desfășurare a competițiilor școlare cu cele ale copiilor și juniorilor. Pentru economisirea timpului necesitat de deplasări lungi (de pildă: de la Baia Mare sau Oradea la Constanța sau Galați, de la Timișoara sau Craiova la Iași) s-au unificat seriile studențești și nestudențești din campionatele de categoria B (masculin și feminin) la baschet, handbal și volei, iar echipele au fost repartizate în 2-3 serii după criteriul zonelor geografice.

Așa cum a reieșit din dezbaterile consfătuirii, modificările aduse în sistemul competițional trebuie susținute de o serie de noi prevederi. Deoarece în perioada actuală federațiile de specialitate, precum și Uniunea Generală a Sindicatelor din România, Ministerul Învățămîntului, U.A.S.R. și UCECOM lucrează la elaborarea regulamentelor de desfășurare a competițiilor din 1968, este necesar să se studieze și să se prevadă unele măsuri. De pildă: pentru fiecare competiție — regională, raională sau locală — să se redacteze un regulament de desfășurare care să fie difuzat din timp celor interesați; să se inițieze competiții locale pentru tinerii situați în zona trecerii de la juniorat la seniorat (19—22 ani); să se asigure stabilitatea calendarului și perioade corespunzătoare de pregătire în vederea creșterii măiestriei sportive; să se prevadă competiții pentru descoperirea și selecționarea talentelor din rîndul copiilor și juniorilor; să se stabilească „protocolul" manifestațiilor sportive (festivitățile de deschidere, premiere și închidere); să se organizeze mai multe concursuri pentru copii, instalațiile, obiectele și terenurile urmînd să fie adaptate la particularitățile lor; jocurile organizate între seniori să fie precedate de întreceri între copii sau juniori; să se renunțe la prevederile care duc la scăderi nefirești în greutatea corporală a juniorilor, la box, lupte, haltere; să se precizeze edițiile concursurilor tradiționale pentru stabilirea vechimii acțiunilor respective și stimularea tradițiilor; cu ocazia deplasărilor, să se organizeze vizite la locurile istorice, la edificiile culturale și expoziții; să se îngrădească posibilitatea promovării unui procent prea mare de echipe din Capitală în primele categorii ale țării în detrimentul provinciei. Astăzi situația e următoarea: handbal (f) 4 din 10, baschet (f) 5 din 10; baschet (m) 6 din 12; volei (m) 4 din 12; rugby 6 din 12; la atletism: campionatul divizionar să cuprindă mai puține probe sau chiar echipe, iar pentru „omul al doilea" la fiecare probă, să se limiteze vîrsta de participare; includerea unor probe de semifond în campionatul copiilor; promovarea de la o etapă la alta în campionatul școlilor generale să se facă individual nu pe echipe; la campionatele de seniori să se organizeze calificări, serii semifinale și finale, nu numai serii contratimp.

Sîntem convinși că cei interesați vor fi sensibili la aceste deziderate.

Corneliu RADUȚ

OFENSIVA PATINOARELOR!

(Urmare din pag. 1)

Pînă la sfîrșitul acestei săptămîni vor intra în funcțiune alte două dreptunghiuri de gheață: cel al asociației Voința — pe terenul cu bitum de sub Tîmpa, care va fi extins și pe terenul de volei, atingînd astfel 45 m lungime — precum și cel din curtea Liceului nr. 2. Obiective asemănătoare figurează în planul activității de iarnă, la stadionul Metrom și la Institutul politehnic (chiar în centrul Brașovului, la corpul 2).

Peste tot vor funcționa centre de inițiere, cu cadre bine pregătite.

C. GRUIA-coresp. principal

BRĂILA. Și în bătrînul port dunărean au apărut cîrduri de patinatori. Tineri echipați de lunecuș se îndreaptă spre Grădina publică, unde asociația Voința le oferă o frumoasă oglindă de gheață, sau spre strada Vapoarelor unde gazdă este asociația sportivă Dacia. În curînd, o parte dintre iubitorii acestui frumos sport al iernii vor grăbi pașii și spre strada Victoriei, pentru a evolua pe baza A.S. Celuloza.

Demn de remarcat, faptul că la Voința funcționează deja instalația de nocturnă, iar la Dacia și Celuloza rețeaua electrică specială este în curs de montare. Mai adăugăm că acei care nu vin cu echipament propriu pot închiria cele necesare la bazele sportive.

N. COSTIN-coresp. principal

TIMIȘOARA. Din inițiativa organului orășenesc E.F.S. a început „frontul" de lucru pe 7 terenuri sportive care sînt transformate în patinoare. Astăzi este fixată ziua „startului" la Constructorul, unde activitatea va putea continua pînă noaptea tîrziu sub lumina becurilor. Duminică, 24 decembrie, o altă inaugurare: patinoarul de la C.F.R. Iar săptămîna viitoare vom bifa pe agenda vacanței un nou itinerar: Progresul — Industria Linei, Școala U.M.T. — Liceul nr. 10 — Teba.

P. ARCAN-coresp. principal

SATU MARE. Iarna a poposit pe meleagurile noastre ceva mai devreme decît în multe alte locuri ale țării. În consecință, tineretul sătmărean deține un avans de aproape două săptămîni de patinaj. Deocamdată, el frecventează terenurile de gheață de pe lacul natural din parcul Tineretului și cel din curtea Liceului nr. 3. Capacitate maximă: 1 500 de persoane! Și totuși, se resimte nevoia amenajării și a altor patinoare. Sînt promisiuni din partea asociațiilor Unio și Sănătatea. Dar și alte asociații sportive și școli au datoria de a îmbogăți activitatea tinerilor patinatori în zilele vacanței. Așteptăm...

A. VERBA-coresp.

PLOIEȘTI. Marele oraș prahovean numără mii și mii de tineri care în lunile de iarnă, alături de mulți vîrstnici „temerari" devin buni prieteni ai patinajului. Dorința lor de a practica sportul preferat nu a putut fi încă îndeplinită, deoarece temperatura insuficient de scăzută a pus „bețe în roate" celor care și-au propus (deocamdată) amenajarea a șapte baze sportive de iarnă. Iată însă, că semnele frigului sînt mai evidente în ultimele nopți, așa că ploieștenii vor putea să se echipeze și să se îndrepte spre ghețușurile de la Flacăra, I.M.S., Liceul nr. 1 și nr. 2, Rafinăria Ploiești sud, Prahova și stadionul Petrolul (unde a fost pusă la punct o instalație de nocturnă).

Semnalăm pe această cale un lucru care ni se pare anormal: în plin sezon al sporturilor de iarnă, la magazinul de specialitate din Ploiești nu găsești aproape nimic din articolele „la zi", aprovizionarea cu articole de sezon fiind sub orice critică.

A. VLĂSCEANU-coresp. principal

Echipele studențești de judo din București și-au desemnat campioana

Secvență din meciul studenților N. Filip (Facultatea de fizică) și C. Lascu (Facultatea de geologie-geografie).

Sala de gimnastică a Universității București din str. Pitar Moș, a cunoscut, zilele trecute, o animație deosebită. Peste 60 de sportivi din secțiile de judo de la Institutele Politehnic, Agronomic, Cultură fizică, Petrol, gaze și geologie, Arhitectură și de la Universitatea s-au întrecut în finala campionatului studențesc.

Dispunînd de o garnitură mai bine pregătită și omogenă Universitatea și-a impus superioritatea cucerind titlul de campioană a Centrului universitar București. Studenții Ioan Roșca (anul III, Facultatea de matematică), Mihai Constantinescu (anul V, Facultatea de istorie) și Viorel Chetreanu (anul V, Facultatea de limbi romanice) au fost aplaudați pentru frumoasele lor evoluții. Bine s-au comportat și echipa Institutului agronomic (clasată pe locul 2) cît și cea a Institutului politehnic (locul 3).

V. I.

Tragerea Revelionului — LOTO

Începînd de mîine se pun în vînzare biletele pentru tradiționala tragere LOTO A REVELIONULUI din **31 decembrie 1967**, care se desfășoară după o nouă formulă tehnică.

Vor fi efectuate 3 extrageri în 3 faze, în total 30 numere.

Se acordă în număr NELIMITAT autoturisme: „FIAT 1800", „MOSKVICI 408", „FIAT 850" precum și alte 10 autoturisme prin tragere la sorți.

În continuare se mai atribuie 50 de excursii de 20 zile în Sudul Uniunii Sovietice.

Premiile vor fi acordate pe 16 categorii în loc de 11 categorii ca pînă acum.

Cu 10 lei puteți participa la toate cele 3 faze, fiecare variantă de 10 lei avînd 3 șanse de cîștig, adică poate obține 3 premii diferite.

Nu lipsiți de la cea mai importantă tragere specială a anului — TRAGEREA LOTO A REVELIONULUI!

CONCURSUL PRONOEXPRES NR. 51 DIN 20 DECEMBRIE 1967

EXTRAGEREA I:

46 47 21 23 6 8 — 3 5

Fond de premii: 400 958 lei din care 25 692 lei report categoria I.

EXTRAGEREA A II-A:

43 37 15 32 1 29 — 23 14

Fond de premii: 370 299 lei din care 97 125 lei report categoria I. Tragerea următoare va avea loc miercuri 27 decembrie a.c. la București. Premiile de 25 000 lei revenite categoriei a II-a, de la extragerea I și a II-a, au fost obținute de participanții Baumstark Mihai din Arad și Ravai Sandor din Cluj.

PREMIILE ÎNTREGI ȘI SFERTURI DE LA TRAGEREA LOTO DIN 15 DECEMBRIE 1967

Categoria I sfert: 1 variantă a 150 000 lei; categoria a II-a: 2 variante a 37 234 lei și 5 a 9 308 lei; categoria a III-a: 120 variante a 1 056 lei și 131 a 264 lei; categoria a IV-a: 366 variante a 415 lei și 476 a 103 lei; categoria a V-a: 597 variante a 287 lei și 978 a 71 lei.

Report categoria I: 11 166 lei.

Premiul de categoria I sfert a revenit participantului Grecu Ion din Timișoara.

TAROM — angajează însoțitori și însoțitoare de bord

Inscrieri se mai primesc la Intreprinderea Transporturi Aeriene — TAROM — din incinta Aeroportului Băneasa la Serviciul Personal, între orele 13.00—15.00 pînă la data de 24 decembrie 1967.

CONDIȚII:

— FEMEI — vîrsta 18—26 ani, fizic corespunzător
— BĂRBAȚI — vîrsta pînă la 28 ani, fizic corespunzător și stagiul militar satisfăcut
— Studii medii
— Cunoașterea a cel puțin două limbi străine din următoarele: engleza, germana, franceza, italiana și rusa
— condiții perfecte de sănătate
— domiciliul stabil în orașul București

INFORMAȚII SUPLIMENTARE LA TELEFON 33.00.30, interior 33.

In vacanță:

Cei mai buni tineri gimnaști se vor pregăti intens

Anul 1968 programează în țara noastră una din principalele competiții internaționale de gimnastică. Este vorba de întrecerea dotată cu „Cupa speranțelor olimpice", care își propune să angajeze în concurs cele mai talentate și dotate cadre de perspectivă din țările participante. Cinstea de a găzdui o asemenea întrecere presupune și o reprezentare cît mai frumoasă și ni se pare că lucrul acesta se află în atenția Federației noastre de specialitate.

În acest sens este de notat că încă de pe acum se preconizează unele măsuri, cele mai apropiate fiind organizarea, în perioada vacanței de iarnă a elevilor, a unor tabere de pregătire, cu participarea celor mai buni gimnaști care s-au remarcat la recentele campionate de juniori de la Timișoara. Într-adevăr, între 23 decembrie și 9 ianuarie la Timișoara și-au dat întîlnire 40 de gimnaste, iar la București — 20 de tineri gimnaști, care vor lua parte la un minuțios și riguros program de pregătire sportivă. Iată cîțiva dintre gimnaștii și gimnastele care vor fi prezenți în aceste tabere: Maria Stoica, Georgeta Dosiceanu, Anca Grigoraș, Ileana Coman, Petruța Paciurea (Orașul Gheorghe Gheorghiu-Dej), Ofelia Alexe (Cluj), Alina Goreac (Lugoj), Mia Variu, Rodica Secoșan (Timișoara), Rodica Sabău (Arad), Veronica Potecă, Diana Popescu, Marcela Miu (București) — la fete și Radu Branea, Gheorghe Iușan, Anton Ciupei (Cluj), Alex. Veres (Brașov), Adrian Stoica, Nicolae Moscu, Nicolae Oprescu, Dan Grecu (București), Ion Ciobanu (Iași) — la băieți. Antrenori principali au fost desemnați să se ocupe de pregătirile gimnaștilor: Mircea Bădulescu, Ștefan Hărgălaș, Anirei Batiz, Octavian Ungureanu (masculin), Geta Dumitrescu, Nicolae Covaci, Petre Dungaciu, Elena Leușteanu, Maria Ionescu, Marcel Duncan, Francisc Darvaș, Dionisie Szabo, Elena Sima, Elena Marinescu (feminin).

Concomitent, Ministerul Învățămîntului organizează la Posada o tabără mixtă de pregătire pentru gimnaștii din școlile sportive și din liceele cu program de educație fizică.

Actualitatea internațională

La Flamengo – FOTBALUL DOMINĂ CA UN MUNTE

...DUPĂ CE 26 DE ANI S-A FĂCUT NUMAI IAHTING

Nu de mult, revista franceză „Football Magazine" a publicat un reportaj despre marele club brazilian Flamengo. Am spicuit pentru cititorii noștri cîteva amănunte mai semnificative.

Clubul — după cum relatează „Football Magazine" — a luat ființă în 1885, el fiind mai întîi un club de iahting. Fotbalul și-a făcut apariția abia în 1911. În urma unor fricțiuni ivite în sînul altui club celebru, Fluminense, s-a desprins un grup „dizident", care a inaugurat fotbalul la Flamengo. Baschetul, atletismul, judo și halterele sînt, de asemenea, prezente. Dar fotbalul domină totul, ca un munte.

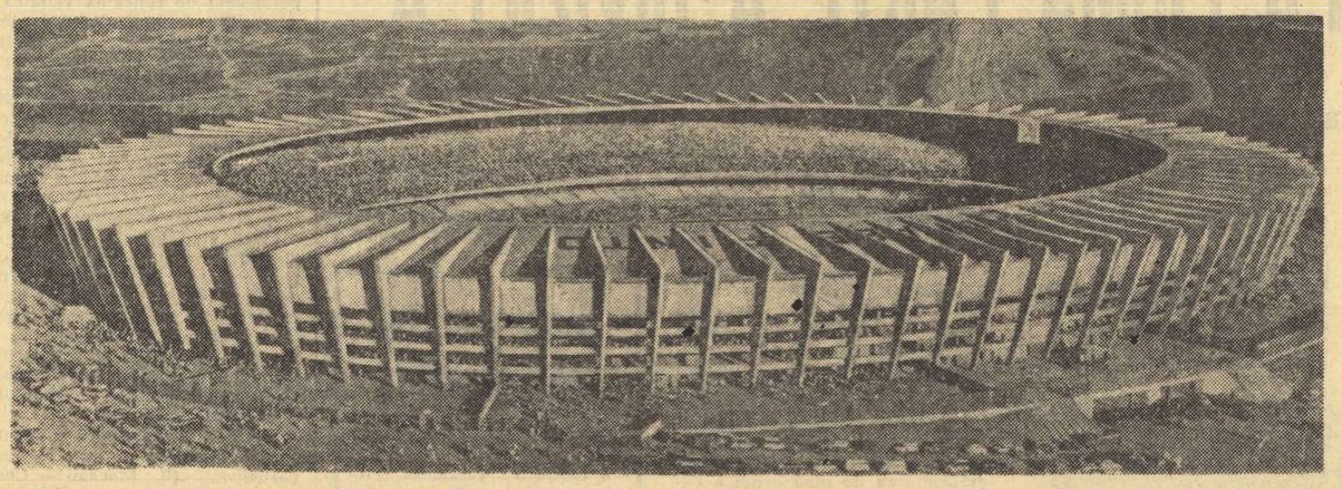

Noul stadion din Belo Horizonte (120.000 locuri), simbol al ofensivei fotbalului brazilian.

MICROFOTOGRAFIA CLUBULUI

Sediul său se găsește la parterul unui mare imobil din Rio. Aici nu vei întîlni pe toți cei 400 de funcționari care activează în cadrul clubului, mulți dintre ei lucrînd la complexul sportiv, la arhiva rămasă în vechiul sediu, sau la alte anexe.

Inginerul Veiga Brito, președintele, este înconjurat de 7 vicepreședinți desemnați să conducă fiecare cîte o ramură de sport, sau un anumit departament: finanțe, relații externe etc. Vicepreședintele însărcinat cu fotbalul este suedezul Gunnar Goranssonn, fost fundaș al echipei Norköping, stabilit în Brazilia acum 18 ani. În vîrstă de 52 de ani, el a realizat aici o imensă activitate în favoarea fotbalului. Ajutat de patru directori cu diferite atribuții, Gunnar este omul care se ocupă îndeosebi de echipa profesionistă.

Gunnar Goranssonn și statul său major urmăresc atent meciurile, antrenamentele și toate hotărîrile luate pe plan tehnic, dar nu intervin în formarea echipei, această chestiune fiind exclusiv de competența antrenorului.

ADMINISTRAȚIA

Secția de fotbal are un serviciu administrativ complet autonom, condus de Flavio Costa, fost jucător al clubului, de 40 de ani la Flamengo. Ajutat de doi colegi, el soluționează toate problemele de ordin administrativ și financiar.

DIRECȚIA TEHNICĂ

Aparține unui argentinian, Armand Renganeski. Venit acum doi ani și ceva la Flamengo, el a redresat imediat echipa aflată în criză, cîștigînd campionatul Neobținînd anul trecut decît locul II, zilele lui „Renga" la Flamengo par să fie numărate și Otto Gloria ar putea deveni succesorul său.

JUCĂTORII

Flamengo are 30 de jucători profesioniști. Regimul fotbalistului brazilian este atît de dur, numărul meciurilor atît de mare și vacanțele atît de scurte, încît sînt necesari cel puțin 2 jucători profesioniști pe același post. Bugetul consacrat jucătorilor reprezintă 70 la sută din cheltuielile clubului (în afara primelor care revin fotbaliștilor brazilieni din 2 în 2 ani, conform prevederilor contractuale).

RECRUTAREA ȘI FORMAREA JUCĂTORILOR

La Flamengo s-au format dintotdeauna numeroși jucători. Avînd suporteri răspîndiți în toată Brazilia, clubul este informat despre toate tinerele talente care apar, chiar și în regiunile cele mai îndepărtate. Invitați pentru o perioadă de încercare, tinerii care satisfac sînt încadrați cu contracte de stagiari.

Descoperirea și creșterea tinerelor talente reprezintă unul dintre marile „secrete" ale succeselor clubului Flamengo. Juniorii se pregătesc sub conducerea paraguayanului Modesto Brio, care a strălucit multă vreme ca mijlocaș al echipei profesioniste. În Brazilia, cluburile se interesează de tineri care au împlinit vîrsta de 14—15 ani, avînd mai multe grupe de juniori. Cei cinci jucători din echipa profesionistă, promovați dintre juniorii proprii, atestă succesul acestei pepiniere.

Totuși, pentru că are mereu nevoie de victorii și pentru că nu-și poate permite luxul să-și dezamăgească suporterii, Flamengo se vede obligat să cumpere, din cînd în cînd, și jucători de clasă (Almi, Ditao, Ademar, Arilson).

Acordurile semnate cu alte cluburi din Sao Paulo permit schimburi de jucători, fructuoase pentru ambele părți. Prin competență și tact, Gunnar Goranssonn și Flavio Costa reușesc să realizeze un echilibru armonios între tinerii pe care îi formează și vedetele pe care le cumpără.

SENTIMENTUL DE CLUB

Flamengo este clubul cel mai popular din Brazilia, avînd suporteri pînă în cele mai îndepărtate colțuri din Amazonia sau din Matto Grosso. Majoritatea fac parte din păturile de jos. Această echipă este idolul negrilor și mulatrilor. Cînd pierde Flamengo, seara se plînge în favele (colibe în care locuiește populația de culoare). Victoriile sale declanșează adevărate carnavaluri, care zguduie orașul și atrag noi prieteni. Printre cei 400 de funcționari, nu se găsesc, practic, decît foști jucători ai clubului. Baza sportivă, cu parc și bazine de înot, este cel mai căutat loc de odihnă pentru familiile salariaților și jucătorilor.

SUPORTERI

Oficial, clubul are 45 000 de membri, care plătesc cu regularitate cotizația lunară. Ei se consideră al 12-lea om al echipei, o armată de elită, amplasată strategic în tribune în timpul „cruntelor bătălii" din campionat. Împreună cu masa suporterilor anonimi, aceștia dau pe stadionul „Maracana", de cîte ori joacă *FLA*, un spectacol impresionant. Cîntecele, răpăitul tobelor, fluierăturile, aplauzele, fabulosul număr de drapele cu roșu și negru, jocurile de artificii (în nocturnă), toate sînt dirijate de Jayme de Carvalho, vestitul comandant al galeriei lui Flamengo.

Pe lîngă un serviciu special de relații cu publicul, toate departamentele clubului și fiecare suporter se ocupă cu propaganda, cultivînd în fel și chip sentimentul de club.

INSTALAȚII PENTRU JUCĂTORI

Stadionul Gavea, proprietatea clubului, are doar 25 000 de locuri. Flamengo nu joacă niciodată aici (meciurile au loc pe „Maracana"). În restul săptămînii, jucătorii beneficiază la stadionul lor de tot confortul: cadru natural excelent, restaurant, piscină, terenuri de antrenament, sală acoperită, vestiare confortabile, serviciu medical compus din 6 medici, masori și infirmiere (cabinete de fizioterapie, stomatologie, mică chirurgie), săli cu jocuri distractive, televizor, restaurant, terasă în aer liber.

Materialul sportiv este de cea mai bună calitate

FAIR-PLAY ȘI DISCIPLINA

Influența clubului Flamengo asupra fotbalului brazilian este recunoscută în unanimitate. Altă dată amestec de fantezie, acum bazat pe un cadrul de organizare din ce în ce mai bun, fotbalul brazilian datorează mult lui Flavio Costa, creierul lui Flamengo, supranumit pentru calitatea lui dominantă DISCIPLINATORUL.

În interiorul clubului domnește o disciplină strictă, intrată tuturor în reflex. Jucătorii sînt punctuali la antrenamente, sau la tratamente (în caz de îmbolnăviri). Comportarea lor în antrenament și în viața particulară este ireproșabilă.

Deși încă foarte tineri, majoritatea jucătorilor sînt profesioniști. Totuși, unii sînt deja preocupați să obțină o calificare și activează în consecință.

PROIECTE

Avînd o situație financiară excelentă, cu perspective de continuă îmbunătățire, clubul Flamengo are cîteva proiecte îndrăznețe. Conducătorii săi vor să creeze în viitorul apropiat o super-echipă, care să domine mulți ani fotbalul brazilian și să devină campioană intercontinentală.

HOTĂRÎRI ADOPTATE DE U.E.F.A.

ZURICH 20 (Agerpres). — Uniunea europeană de fotbal întrunită la Zürich, a făcut apel, pentru prima oară, la organul său consultativ — Conferința președinților federațiilor naționale — pentru a hotărî în două probleme importante: proiectul de reformă a preliminariilor campionatului mondial ediția 1970 și reînnoirea contractului dintre U.E.F.A. și Uniunea europeană de radiotelevizione, contract referitor la televizarea finalelor cupelor continentale.

În ce privește prima chestiune, după lungi discuții, președinții a 31 de federații europene (din cele 33 afiliate la U.E.F.A.) au ajuns la concluzia că proiectul de a folosi campionatul european drept criteriu de calificare în turneul final al C.M. din Mexic, nu este realizabil. Proiectul prevedea ca 8 echipe europene cîștigătoare de grupe în acest campionat să participe la cupa mondială. Respingerea acestui proiect a fost argumentată prin faptul că un alt campionat european nu ar putea fi organizat pînă în 1970, iar actualul a început înainte de prezentarea proiectului. În consecință calificarea echipelor europene se va face prin turnee pe grupe ca și la campionatul mondial precedent.

Problema contractului cu Uniunea europeană de radiotelevizione nu a putut fi rezolvată. Publicitatea în stadioanele unde au loc finalele cupelor europene ar fi punctul litigios care împiedică realizarea acordului. Organizatorii finalelor sînt legați (pe termene lungi) prin contracte publicitare cu diferite firme comerciale și, în consecință, nu se poate satisface pretenția Uniunii europene de radiotelevizione de a se interzice orice reclamă în stadioanele interesate.

La sfîrșitul reuniunii a fost ascultată o expunere a președintelui F.I.F.A., Stanley Rous cu privire la negocierile în curs între F.I.F.A. și cele două ligi profesioniste americane care au fuzionat recent. Federația internațională, a spus Stanley Rous, a găsit o soluție provizorie sub forma admiterii noii ligi profesioniste în sînul Federației de fotbal a S.U.A. Dar mai rămîn de rezolvat probleme importante. Sînt necesare, bunăoară, negocieri cu federațiile și cluburile europene ai căror jucători au fost achiziționați în ultimele luni de echipele ligilor profesioniste americane care, în acea vreme, nu erau recunoscute de F.I.F.A.

Italia—Elveția, la fotbal

Ultimul meci al anului în campionatul european

În campionatul european, simbătă are loc ultimul meci din acest an: la Cagliari, echipa Italiei susține întîlnirea revanșă cu selecționata Elveției din cadrul grupei a VI-a. Partida este așteptată cu mult interes deoarece ea va decide locul I în grupă.

De luni, ambele loturi se află în cantonament. Elvețienii, cu un lot de 15 jucători, la Basel, iar italienii — cu un efectiv de 18 jucători — la Coverciano.

Într-un ultim joc de pregătire, elvețienii au învins cu 7—1, pe un teren acoperit de zăpadă, selecționata orașului Lucerna. Lotul Elveției cuprinde printre alții pe **Kunz** (portar), **Pfirter, Michaud, Tacchella, Perroud** (fundași), **Odermatt, Fuhrer** (mijlocași), **Droz, Bernasconi, Künzli** și **Quentin** (înaintași). După cum se vede, din lot lipsește excelentul înaintaș **Blättler.**

Antrenorul Valcareggi va alinia, probabil, următoarea formație: **Albertosi — Burgnich, Picchi, Bercellino, Facchetti — Rivera, Juliano, Rosato — Domenghini, Mazzola, Riva.**

Meciul va începe la ora 14,30 (ora locală) și va fi condus de arbitrul scoțian **Wharton.**

La sfîrșitul lunii, pe patinoarul „23 August"

„CUPA DUNĂRII"

...CU PARTICIPAREA SELECȚIONATELOR DE HOCHEI ALE BUDAPESTEI, SOFIEI, BELGRADULUI ȘI BUCUREȘTIULUI

Abia se vor întoarce în țară, după lungul turneu întreprins în Canada, și jucătorii de hochei români vor evolua în fața publicului bucureștean, cu prilejul unei competiții internaționale ce se va desfășura la sfîrșitul acestei luni pe patinoarul „23 August".

Este vorba de a noua ediție a „Cupei Dunării", întrecere care s-a bucurat anual de participarea selecționatelor orașelor *București, Belgrad, Budapesta* și *Sofia*. Cu excepția formației Belgradului, restul echipelor sînt, de fapt, reprezentative ale țărilor respective, ceea ce ne îndreptățește să afirmăm că vom avea prilejul să urmărim o competiție sportivă interesantă și de o bună factură tehnică.

În afară de aceasta, pentru publicul bucureștean, reîntîlnirea cu selecționata noastră va însemna totodată și ocazia de a putea aprecia roadele recentelor partide susținute de jucătorii români în „țara paltinului", acolo unde hocheiul este sportul nr. 1 și unde valoarea unei selecționate regionale sau de oraș se ridică pînă la nivelul multora din reprezentativele europene. Nu ne îndoim că evoluția hocheiștilor noștri în Canada va influența pozitiv comportarea lor ulterioară, chiar dacă în meciurile din „Cupa Dunării" oboseala participării la un asemenea turneu își va pune, poate, amprenta pe jocul echipei române. Dar, mai tîrziu, la Jocurile olimpice, de pildă, avem tot dreptul să așteptăm de la reprezentanții noștri rezultate mai bune, ca urmare a îmbunătățirii jocului lor.

Să revenim, însă, la „Cupa Dunării", ale cărei prime întîlniri sînt programate luni 25 decembrie pe patinoarul artificial. Dintre formațiile enumerate mai sus și cărora li se adaugă selecționata noastră de tineret, cel mai valoros adversar pentru prima noastră garnitură se anunță echipa Budapestei. Alături de hocheiștii budapestani, componenții echipei bulgare, ale cărei progrese au fost subliniate de unele rezultate bune obținute în ultima vreme, se anunță printre protagoniști.

Pentru această întrecere, federația noastră a invitat doi arbitri din Cehoslovacia, care, împreună cu alți arbitri români, vor asigura buna desfășurare a meciurilor. Iată programul: *luni 25 decembrie ora 17:* BUCUREȘTI TINERET—BELGRAD, *ora 19,30* SOFIA—BUDAPESTA; *marți 26 decembrie:* BUCUREȘTI TINERET—BUDAPESTA, BUCUREȘTI — SOFIA; *miercuri 27 decembrie:* BUCUREȘTI TINERET—SOFIA, BUCUREȘTI—BELGRAD; *joi 28 decembrie:* BUCUREȘTI—BUCUREȘTI TINERET, BUDAPESTA—BELGRAD; *vineri 29 decembrie:* SOFIA—BELGRAD, BUCUREȘTI—BUDAPESTA.

Întîlnire internațională de lupte libere la Chișinău

CHIȘINĂU, (prin telefon, de la ALEXEI CIUBAȘENKO). În localitate s-a desfășurat un meci amical internațional de lupte libere între selecționatele cluburilor T.S.K.A. (U.R.S.S.) și T.D.N.A. — Cerveno Zname (Bulgaria). În ambele echipe au figurat atît sportivi tineri, campioni de juniori, cît și luptători cu o bogată experiență competițională, campioni de seniori din țările respective.

Întîlnirea, dirz disputată, a luat sfîrșit cu scorul de 5,5—1,5 în favoarea luptătorilor sovietici. Pentru echipa bulgară a înscris un punct maestrul emerit al sportului Stoicio Malov, medaliat la C.M. din 1963, care l-a învins pe Romik Kociev. Campionul Bulgariei pe 1967, Vasil Todorov, a terminat la egalitate cu sovieticul Bartan Bornkaiov. În celelalte întîlniri victoria a revenit sportivilor sovietici: Vladimir Panov, Alibed Katagonov, Igor Ermolaev, Ghenadi Strahov și Leonid Kitov.

Anul viitor este prevăzută întîlnirea revanșă.

CALEIDOSCOP • CALEIDOSCOP • CALEIDOSCOP

AMAZOANE PE GHEAȚĂ

Inspirate de colegele lor din diferite țări care au înființat echipe feminine de fotbal, un grup de tinere și de gospodine din orașul canadian Parkland au întemeiat în actualul sezon o echipă feminină de... hochei pe gheață. Exemplul a fost repede urmat. Tinerele din orașul vecin, Lexington, au început, la rîndul lor, să cocheteze cu... pucul. Primul meci dintre cele două formații a stîrnit, cum era de așteptat, un mare interes. Și fazele spectaculoase nu au lipsit. Miss Goyette a înscris cu spatele la poartă, miss Spice a apărat magistral o lovitură de pedeapsă. Cît privește banca rezervată jucătorilor penalizați, ea era mereu ocupată. Miss Kelly a fost eliminată pe timp de două minute pentru crosă la patină, miss Paul a ieșit din joc pe timp de 5 minute pentru un bodicec cam... tare. „Aceste fete — a declarat unul din spectatori — sînt adevărate amazoane pe gheață".

GALA

O „gală" cinematografică neobișnuită va avea loc la 4 februarie la sediul F.I.F.A. din Zürich. Cu acest prilej va fi prezentat filmul furtunosului meci dintre Glasgow Celtic și Racing Buenos Aires, desfășurat luna trecută la Montevideo. Secretarul general al F.I.F.A., Helmut Kaeser, a declarat că filmul a sosit deja la Zürich, dar speră că federațiile de fotbal din Scoția și Argentina nu vor aștepta prezentarea lui în luna februarie pentru a lua măsurile disciplinare cuvenite împotriva jucătorilor celor două formații care au avut o comportare nesportivă în timpul meciului. Speranță sau avertisment?

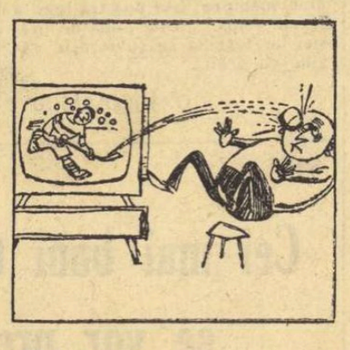

Fără cuvinte...

Din „Stadion" Praga

1 000

Într-un scurt comunicat dat publicității la Paris, Federația franceză de rugby a anunțat că așteaptă înregistrarea celui de-al 1 000-lea club în registrele ei. Într-adevăr, în aceste registre figurează în prezent „numai" 999 de echipe.

CADOUL

Un filantrop italian din Terni, care a preferat să rămînă anonim, a anunțat că 51 dintre prietenii lui apropiați vor primi cu prilejul sărbătorilor de iarnă un cadou sub forma unei cărți care va avea valoarea de... un milion de lire. Filele acestei cărți se vor compune din 100 bancnote de cîte 10 000 lire fiecare. Legătorul care a primit această comandă neobișnuită s-a și pus la treabă. Cel mai interesant lucru îl constituie însă faptul că fericiții beneficiari ai cadoului sînt cu toții... suporteri ai echipei locale de fotbal.

UN MECI DE POMINA

Citim în ziarul american „International Herald Tribune": „U.S. Navy" (marina militară americană — N. R.) s-a scufundat după un meci de rugby desfășurat la Londra. A pierdut cu 32—0 în fața echipei pompierilor londonezi. Dar nu contează că a cîștigat sau a pierdut, ci cum s-a prezentat echipa pe teren. Jucătorii au venit cu 35 de minute întîrziere. Unul purta ghete de crichet, altul nu văzuse în viața lui o minge de rugby, doi jucători erau englezi angajați ai forțelor armate ale S.U.A. În tribune se aflau 7 spectatori. Echipa pompierilor le-a împrumutat un jucător, iar un spectator a fost desemnat drept arbitru".

Comentînd acest meci de pomină, căpitanul echipei americane John Rathburn a declarat: „Fiecare vrea să ajungă în felul lui, un erou".

„PLANUL IAKUSIN"

Ca urmare a importanței sezonului viitor pentru echipa reprezentativă de fotbal a U.R.S.S., care va participa la sferturile de finală ale Campionatului european interțări și la eliminatoriile turneului olimpic, federația sovietică de specialitate a hotărît că în 1968 jucătorii internaționali vor fi puși la dispoziția antrenorului Mihail Iakușin pe toată durata sezonului. Această măsură, denumită „planul Iakușin", ține seama de perspectiva ca naționala U.R.S.S., care este în același timp și selecționata olimpică a țării, să fie obligată să dispute 30—40 de meciuri oficiale și amicale într-o perioadă de 240 de zile. Jucătorii reținuți în această „selecționată națională permanentă" vor putea să participe la maximum 12 meciuri în echipele lor de club.

AH, METEOROLOGII!

Serviciile meteorologice, care dau atîta bătaie de cap și organizatorilor marilor întreceri sportive, nu și-au dezmințit faima nici în ce privește desfășurarea Jocurilor Olimpice de iarnă de la Grenoble. Mai întîi ele au comunicat că în februarie nu va exista suficientă zăpadă pentru buna desfășurare a întrecerilor. Cum este și normal, organizatorii au elaborat un vast plan de măsuri pentru această eventualitate. Acum, aceleași servicii au anunțat că în februarie va fi... prea multă zăpadă! Și din nou au fost luate măsuri. Deocamdată au fost mobilizate 12 pluguri de zăpadă și 4 500 tone dintr-un solvent chimic pentru... curățirea pîrtiilor.

PENTRU A 6-A OARA

Stimulat poate de scrimerul englez Al. Jay care se luptă să participe, pentru a cincea oară, la Jocurile Olimpice, sabrerul francez Jacques Lefevre, în vîrstă de 40 de ani, și-a reluat în ultimele luni antrenamentele la care depune atîta sîrguință încît a fost pus de federația de specialitate pe lista „posibililor" în vederea Olimpiadei din Mexic. Lefevre vrea să doboare în felul acesta recordul lui Jay, el urmînd să participe pentru a 6-a oară la întrecerile olimpice.

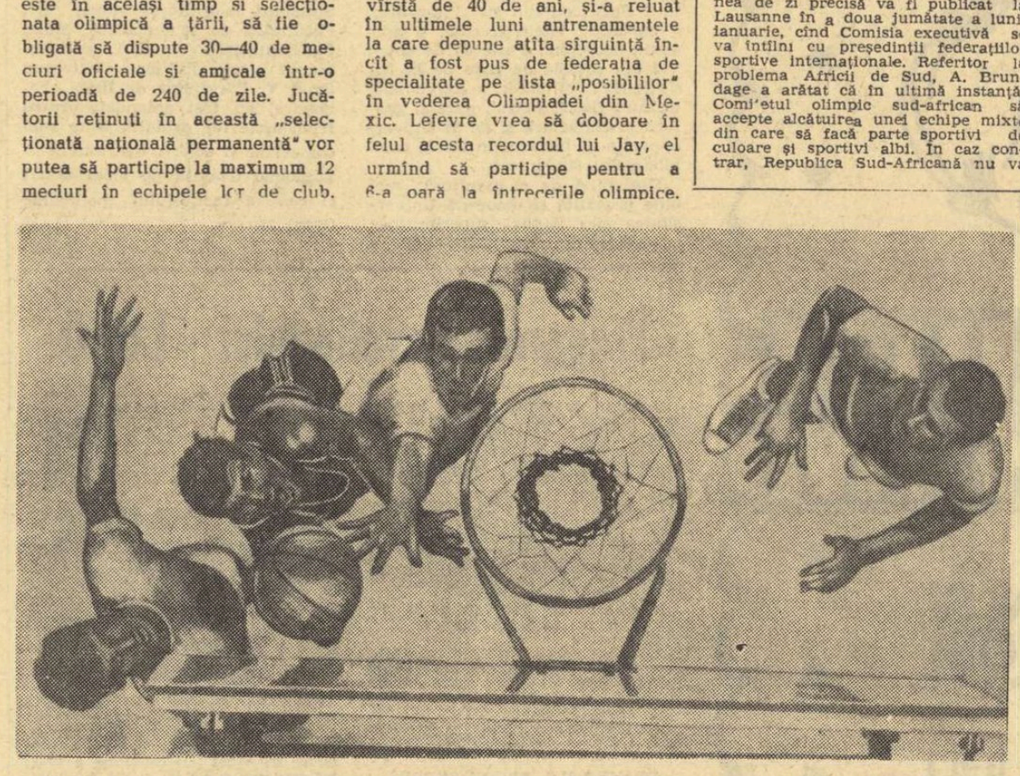

Fără îndoială, baschetul este un sport spectaculos. Dar, de multe ori, pentru a-i ilustra frumusețea, este nevoie și de puțină fantezie din partea foto-reporterului. Iată o fază din meciul Finlanda—Olanda, imortalizată de un fotograf finlandez care, pentru a lua o imagine inedită, s-a urcat pe o... scară postată în spatele panoului. Chestiune de imaginație...

Recent ne-a sosit la redacție o fotografie din primul joc al handbalistelor noastre în R.D. Germană, disputat la Brandenburg, și cîștigat de formația română cu 12—8. În imaginea alăturată, jucătoarea noastră Șramko și-a depășit adversara directă și aruncă din plonjon la poartă.

Foto: Kronfeld-Berlin

telex-radio-telefon

Comisia executivă a C.I.O. nu a stabilit definitiv ordinea de zi a sesiunii plenare ce se va ține la Grenoble, începînd de la 30 ianuarie 1968. Președintele C.I.O., A. Brundage, a precizat că un comunicat cu ordinea de zi precisă va fi publicat la Lausanne în a doua jumătate a lunii ianuarie, cînd Comisia executivă se va întîlni cu președinții federațiilor sportive internaționale. Referitor la problema Africii de Sud, A. Brundage a arătat că în ultimă instanță, Comitetul olimpic sud-african să accepte alcătuirea unei echipe mixte din care să facă parte sportivi de culoare și sportivi albi. În caz contrar, Republica Sud-Africană nu va putea lua parte la Jocurile Olimpice din Mexic.

A. Brundage a reamintit, de asemenea, că forul olimpic suprem a retras invitația adresată Federației sud-africane de hochei pe gheață de a lua parte la Jocurile de la Grenoble.

■

În prima gală a turneului internațional de box de la Moscova, pugilistul român de categoria până C. Crudu l-a întrecut la puncte pe iugoslavul Mahmutovici. Alți trei pugiliști români care au evoluat în această reuniune au fost învinși: Ion Otvos a pierdut la mexicanul Martinez, Mihai Dumitrescu la Suren Kazarian (U.R.S.S.), iar Emil Constantinescu a cedat la puncte în fața lui Boris Opuk (U.R.S.S.).

■

La Marsilia, în meci amical de fotbal, selecționata olimpică a Bulgariei a învins cu scorul de 2—0 (1—0) echipa de tineret a Franței. Ambele goluri au fost înscrise de Jekov.

■

În continuarea turneului pe care-l întreprinde în America de Sud, reprezentativa de fotbal a Ungariei a jucat la Buenos Aires cu formația locală Boca Juniors. Partida s-a încheiat la egalitate: 3—3 (2—2). Au marcat pentru gazde Nicolas, Cabrera, Novelho, iar pentru oaspeți Rakosi, Bene și Mathesz.

■

Atletul australian Ron Clarke, care spera să-și doboare propriul record mondial în proba de 6 mile, a eșuat în tentativa sa efectuată la Olympic Park din Melbourne. Realizînd cea mai bună performanță mondială a anului (27:21,6), Clarke nu a putut bate totuși recordul (26:47,0), datorită mai ales absenței unui adversar puternic. În același concurs, sprinterul negru Tommie Smith a cîștigat probele de 100 yarzi și 400 yarzi, realizînd timpurile de 9,6 și respectiv 47,0.

■

Formația vest-germană de fotbal Eintracht Braunschweig, aflată în turneu în Mexic, a terminat nedecis 2—2 (1—1) cu echipa Atlanta.

■

La Bangkok, în finala „Cupei campionilor Asiei" la fotbal, echipa Happoel Tel Aviv a învins cu scorul de 2—1 (0—0) formația malaeză Selangor.

Flacăra olimpică a pornit pe itinerariul său francez de 7000 km

PARIS 20 (Agerpres). — Cu prilejul sosirii la Paris a Flăcării olimpice, ministrul francez pentru problemele tineretului și sportului, François Missoffe, a rostit o scurtă alocuțiune, spunînd printre altele: „În Grecia Antică, „focul sacru" ardea pe toată durata Jocurilor și în acest timp luptele armate încetau, drumurile se deschideau atleților și pelerinilor ce se îndreptau spre Olympia. Începea armistițiul olimpic.

Jocurile olimpice moderne sînt mai mult decît o simplă mișcare sportivă. După cuvintele fondatorului lor, Pierre de Coubertin, ele reprezintă „Sărbătoarea universală a sportului, a primăverii omenirii".

Flacăra olimpică, purtată de ștafete, va străbate pe teritoriul Franței aproape 7 000 km. Ea își va încheia lunga sa călătorie la 6 februarie, cînd se va deschide la Grenoble cea de a 10-a ediție a Jocurilor Olimpice de iarnă.

În ultimele două schimburi, flacăra va fi purtată de schiorul Jean Vuarnet, campion olimpic în proba de coborîre (în 1960), și de Alain Calmat, campion mondial de patinaj artistic.

Redacția și administrația: București, str. Vasile Conta nr. 16, telefon 11.10.05, Interurban 72 și 286. Telex: sportrom buc. 180. Tiparul: I. P. „Informația" str. Brezoianu 23 25.

40365

ANUL XXIII
Nr. 42 (5476)
VINERI
22 DECEMBRIE 1967
4 pagini 30 bani

PROLETARI DIN TOATE ȚĂRILE, UNIȚI-VĂ!

sportul

ZIAR AL CONSILIULUI NAȚIONAL PENTRU EDUCAȚIE FIZICĂ ȘI SPORT

DIN SUMAR:

- Panoramic sportiv intern (pag. a 3-a)
- Echipele de club mai puternice decît cele naționale? (pag. a 3-a)
- Și totuși, fotbalul! – corespondență specială din Varșovia (pag. a 4-a)
- Interviu cu Ivan Andreadis (pag. a 4-a)

ÎN CINSTEA ANIVERSĂRII REPUBLICII

Concursuri de volei și schi

LA SUCEAVA, aniversarea proclamării Republicii este întîmpinată cu întreceri dotate cu „Cupa 30 Decembrie" la trei ramuri sportive. Astfel, la volei, a fost organizat un turneu cu 8 echipe masculine. Finalmente, au cîștigat voleibaliștii de la Combinatul de celuloză și hîrtie, care au învins echipa C.F.R. Suceava Nord cu 3—0. Tot chimiștii au cîștigat și turneul de handbal masculin (6 formații). Ei au învins în finală pe Progresul Suceava cu 21—15. *De notat că echipa de handbal Chimia este alcătuită în exclusivitate din fotbaliștii acestei asociații.*

La concursul de schi-fond desfășurat în Lunca Sucevii, au participat sportivi din 7 asociații pe două categorii de vîrstă: *copii* și *juniori mici* (3 km) — învingător FLORIN FILIPESCU (Lic. Ștefan cel Mare); *juniori mari* și *seniori* (6 km) — cîștigător DORU MAZARACHE (Lic. economic).

CONSTANTIN ALEXA
coresp. principal

Intrecerile tinerilor orădeni

ÎN ORGANIZAREA COMISIEI REGIONALE DE POPICE, 18 echipe masculine orădene se întrec zilnic pe pista arenei Rapid din localitate în cadrul competiției dotate cu „Cupa 30 Decembrie".

După primele meciuri, în urma rezultatelor obținute, cele mai mari șanse pentru calificarea în finală le au echipele I.C.O., Olimpia, Voința și Rapid.

Comitetul orășenesc Oradea al U.T.C., în colaborare cu clubul Crișul, organizează întreceri de handbal pentru echipele feminine din industria textilă orădeană.

În cursul săptămînii viitoare, la bazinul acoperit din localitate, A. S. Voința organizează un concurs de înot la care vor participa cei mai tineri sportivi din asociațiile sportive ale orașului.

S-au mai organizat întreceri dotate cu „Cupa 30 Decembrie" la tenis de masă, volei și baschet, la care au participat sportivi din școli.

ILIE GHIȘA — coresp. principal

Inițiative

ÎN SALA CLUBULUI Combinatului poligrafic Casa Scînteii s-au desfășurat timp de două zile, din inițiativa asociației sportive C.P.B., întreceri în cadrul „Cupei 30 Decembrie" la tenis de masă, masculin, individual și pe echipe. Au fost invitați sportivi din zece asociații printre care Centrocoop, I.C.M.A., T.E.R., Sănătatea, Galenica ș.a. Întrecerile au fost viu disputate și spectaculoase. În finala pe echipe s-au calificat A. S. Centrocoop (Alvaro Ruber-Ervan Corabai) și I.C.M.A. (Florian Moteanu-Dionisie Chiș). A învins Centrocoop cu scorul de 3—0 cîștigînd astfel trofeul pus în joc. La individual, au participat 16 reprezentanți ai asociațiilor amintite. Locul întîi a fost ocupat de *Alvaro Ruber*, urmat de *Dumitru Dinulescu* (C.P.B.) și *Aristide Popescu* (C.P.B.).

N. TOKACEK — coresp.

La Brașov...

Fulgi mari de zăpadă începeau să îmbrace orașul de la poalele Tîmpei în mantia care-l face iarna mai frumos. Da, numai cine n-a vizitat Brașovul în acest anotimp nu-și poate da seama de frumusețile lui.

Popasul în orașul constructorilor de autocamioane și de tractoare ni l-a prilejuit o știre sosită la redacție: **„În cinstea aniversării Republicii, în sute și sute de asociații, pentru iubitorii de sport se vor organiza numeroase întreceri"...**

Organele locale ce se ocupă de organizarea activității sportive din uzinele, fabricile și de pe șantierele brașovene au pornit în acest sfîrșit de an acțiunea de a atrage pe terenurile de sport, în sala clubului, în fața mesei de șah și a celei de tenis, tot mai mulți oameni ai muncii. Pentru aceasta s-a organizat „Cupa 30 Decembrie". S-au făcut pregătirile de rigoare în colaborare cu organizațiile de tineret și organele sportive. Pe cît posibil s-a asigurat baza materială și la 1 octombrie s-a dat startul în întrecerea sportivă de masă „Cupa 30 Decembrie", inițiată la opt discipline sportive: atletism, volei, șah, tenis de masă, popice, fotbal, turism și cicloturism.

După cum ne spunea **tov. I. Brătuc, șeful comisiei sport a Consiliului regional al sindicatelor**, organul din inițiativa căruia s-a pornit această frumoasă acțiune, competiția a fost primită cu bucurie de sutele și sutele de iubitori ai sportului din regiune. Din două în două săptămîni, la Consiliul regional sindical soseau noi vești: în raionul Sibiu s-au întrecut peste 2 200 de tineri; turismul, 1 300 de participanți, e la loc de frunte; la Sighișoara, cele mai frumoase competiții au fost organizate la asociațiile Avîntul, Șoimii și Viitorul. În toate raioanele și orașele regiunii Brașov, la startul întrecerilor s-au aliniat zeci de echipe de volei și tenis de masă, sute de echipe de fotbal, iubitorii șahului, ai popicelor și atletismului. Aceste acțiuni au fost completate cu frumoase programe cultural-artistice. Celor mai buni li s-au înmînat și premii.

La început de drum, Consiliul regional al sindicatelor s-a angajat să realizeze lucruri deosebit de frumoase. Este un prim pas și de aceea „Cupa 30 Decembrie", desfășurată pe meleagurile brașovene în cinstea aniversării Republicii, este considerată și ca o avanpremieră la noul sezon al sporturilor de iarnă, la drumețiile pe schiuri, la „Cupa turistului", la competițiile ce se vor organiza aici în lunile ce urmează.

Constantin ALEXE

Concursul, cel mai bun antrenament... „Olimpicii" noștri de la lotul de biatlon se află în plină activitate, iar fotografia (în prim plan Carabela; în cursul tragerii Vilmoș) o dovedește

PANORAMIC SPORTIV INTERN

(pag. a 3-a)

PREMIANTUL MALADIV

Zilele trecute mi s-a relatat o întîmplare pe care nu știu dacă să o numesc înduioșătoare sau tristă. La un liceu din orașul P., un elev de vreo 15 ani, excelent la învățătură, se înfățișează profesorului de educație fizică, îi întinde o foaie de hîrtie și zice: „V-am adus scutirea la gimnastică. Mi-a procurat-o mama, care e prietenă cu medicul. De fapt, eu sînt sănătos, dar părinților mei le e frică să nu-mi stric media. Să știți însă, tovarășe profesor, că eu am să mă antrenez acasă, să mă fac voinic. Nu puteți să-mi recomandați un program? Mie nu-mi trebuie scutire...". Sfîntă inocență, mîndrie în leagăn și victimă a nesăbuinței mature...

Eram dispus să consider cazul izolat, cehovian în tipicitatea lui. Dar cu prilejul unor vizite întreprinse la mai multe licee din țară, am întîlnit aceeași poveste sub diverse forme. Se semnalează o îngrijorătoare evaziune de la lecțiile de educație fizică. Copiii nu sînt, firește, la fel înzestrați trupește. Cei mai vînjoși, mai călîți, fac față mai ușor exercițiilor și normelor care determină notele. Sînt însă și copii mai plăpînzi (pe care părinții — și uneori pedagogii — au uitat să-i pregătească pentru viață și din punct de vedere fizic). Se întîmplă ca, printre acești copii firavi, cîte unul să învețe bine, să fie studios. Pentru a nu-i împovăra media cu o notă slabă de la cursul de educație fizică, pentru a nu-i stînjeni promovarea, părinții unui astfel de copil preferă să-i procure o scutire medicală! Soluția — jalnică și dezolantă — se întîlnește mai des cu cît clasa e mai mare, cu cît notele școlare devin mai decisive pentru viitor. Intervine teama raportată la noțiuni și expresii cu caracter peiorativ: a te ajunge, a reusi, a face carieră... Dar cum? Cocîrjat, sfrijit, lipsit de rezistență, de vitalitate? Asemenea întrebări nu-și mai pun părinții care fac trafic de influență pentru a obține odraslei lor o scutire medicală. Și e trist.

Crește numărul evazioniștilor la lecțiile de educație fizică. După cum am văzut, nota (sau notarea, sau sistemul de notare) îi sperie pe unii elevi. Ne întrebăm, atunci, care e soluția? Să renunțăm în programa școlară la educație fizică? Doamne ferește. S-o transformăm dintr-o „materie" într-un exercițiu benevol? Riscăm — din diverse motive și imponderabile — să pierdem și mai mulți practicanți. Firește că, adesea, atracția spre lecțiile de educație fizică este determinată și de calitatea profesorului, de capacitatea lui de a varia exercițiile, de a le face interesante, de a le combina cu jocuri, cu acea bucurie de a trăi care-i caracterizează pe copii.

Educația fizică poate rămîne, fără inconveniente, o „materie cu note". Propunem un singur corectiv care ar putea părea brutal la prima vedere, dar care este normal la analiză. Evazioniștilor, elevilor care se prevalează de o scutire medicală, să li se pună din oficiu nota cea mai scăzută de trecere, considerîndu-se, deplin justificat, că — motivat ori nemotivat, reali sau simulanți — cei ce nu au o pregătire fizică adecvată vîrstei lor, nu sînt apți integral, nu sînt pregătiți multilateral să întîmpine viața, s-o înfrunte. O soluție spartană, în aparență, dar care nu mai lasă loc dubiului atunci cînd se cere răspuns la întrebarea: notă sau sănătate?

Victor BANCIULESCU

A VENIT VACANȚA?

Nu! Ea nu a venit decît la școală, în catalog, în curți și în clase. Dar, pentru cei care iubesc mișcarea și natura, pentru cei care se pregătesc pentru campionatele viitoare și mari performanțe, activitatea abia acum începe sau continuă cu tenacitate.

Să începem cu cei mici, cu pionierii. Vă amintiți, și noi la vîrsta lor, așteptam nerăbdători, abia stind locului, prima zi de vacanță și prima ninsoare.

În acest an, prin Consiliul național pentru educație fizică și sport și prin consiliile regionale, sperăm ca cei mai tineri sportivi ai țării, performerii de mîine, să năvălească, aidoma unei avalanșe, pe patinoare, pîrtii de schi, în bazine și în săli de gimnastică. Ei vor păși timizi, dar dîrzi și prietenoși, pentru unii, poate, în prima lor tabără de iarnă, de care își vor aminti cu drag mai tîrziu, cînd vor fi în componența loturilor naționale sau în satul olimpic.

Pentru elevii din licee, vacanța va fi un darnic prilej de odihnă activă. Ei știu aceasta de la orele de fiziologie, dar și din neastîmpărul vîrstei lor. Cu cît înveți mai mult, cu atît — în mod logic — trebuie să te destinzi, să te refaci nervos. Și nu există — întrebați pe orice medic vreți — un mijloc mai tonic și mai plăcut decît sportul.

Am ajuns și la cei avansați în ale sportului, la elevii de la școlile sportive și liceele cu program de educație fizică. Acum este timpul cel mai potrivit pentru mărirea numărului de antrenamente, pentru sporirea intensității efortului, pentru concursuri. În taberele de pregătire a acestor elevi se făuresc acum treptele de pe care vor urca pe podiumul învingătorilor. Dar, taberele nu sînt numai prilej de pregătire, ci și de cunoaștere, de statornicire a unor relații prietenești. Fiindcă nimic nu apropie mai mult tinerii decît lupta sportivă și spiritul de echipă.

Acolo unde vor fi și vor merge, elevilor trebuie să li se asigure condițiile cele mai bune, organizarea deplină a activității lor. În felul acesta ei vor înțelege că sportul înseamnă, mai întîi de toate, *ordine, prevedere, disciplină*. Și se vor bucura mult dacă pentru ei vor fi organizate discuții pe teme sportive și culturale, concursuri „Cine știe sport, devine și mai bun sportiv", filme din lumea feerică a sporturilor îndrăgite. Vor fi mîndri că în mijlocul lor vor poposi maeștri ai sportului să le vorbească despre munca, lupta și succesele lor.

A venit vacanța? Nu! Totul ne cheamă stăruitor la mișcare și atmosferă prietenească, la făurirea viitoarelor recorduri. Leneșii n-au decît să doarmă mai departe. Dar, cei vrednici să fie prezenți la datorie. Începe tabăra, încep antrenamentele și concursurile. Haideți, elevi, să ne întrecem, căci și viața, prieteni, este o întrecere în care doar cei buni și bine pregătiți pot învinge!

Recentele amenajări de pe Clăbucet (cabană, instalație de iluminat) conferă Predealului atributele unei stațiuni de sporturi de iarnă în plină dezvoltare

Foto: A. Neagu

Azi, în sala Floreasca

Dinamo—I.C.F. (m) la volei

Astăzi, de la ora 18,30, în sala Floreasca, este programată partida de volei dintre echipele bucureștene Dinamo și I.C.F. (m) din etapa a patra a campionatului diviziei A. Meciul prezintă un interes sporit datorită echilibrării probabile în joc, determinată de evoluțiile din ultimul timp ale celor două formații. Dinamoviștii, învinși mieguri relativ ușor de Steaua, se așteaptă la o replică hotărîtă din partea studenților care, profitînd de lipsa de formă a adversarului, vor încerca, desigur, să înregistreze o surpriză în fața foștilor campioni. Totuși, experiența mai vastă a dinamoviștilor îi va conduce, credem, la victorie.

O atractivă întrecere de patinaj artistic

Primul concurs oficial de patinaj artistic pe care-l găzduiește Capitala, în acest început de sezon, poartă caracter internațional. Se întîlnesc selecționatele de seniori ale R.S.F.S. Ruse și României într-o întîlnire amicală ce se anunță deosebit de interesantă. Lotul oaspeților cuprinde pe Irina Anikanova, Marina Titova, Vladimir Serebrovski, Vladislav Petuhov, ca și perechea Vizeltal—Podobin. Din echipa noastră fac parte: Beatrice Hușmanu, Rodica Dîdă, Constanța Ionescu, Cristina Formagiu, Doina Ghișerel, Adina Caimacan, M. Stoenescu, M. Comanici, N. Belu, Dr. Sandu, E. Tăujan, cuplul Daniela Popescu—Marian Chiosea. Azi — la patinoarul „23 August" — au loc, de la ora 8, figurile obligatorii, mîine după amiază (ora 15) figurile libere, iar duminică, la ora 15, participanții vor susține un program demonstrativ de închidere.

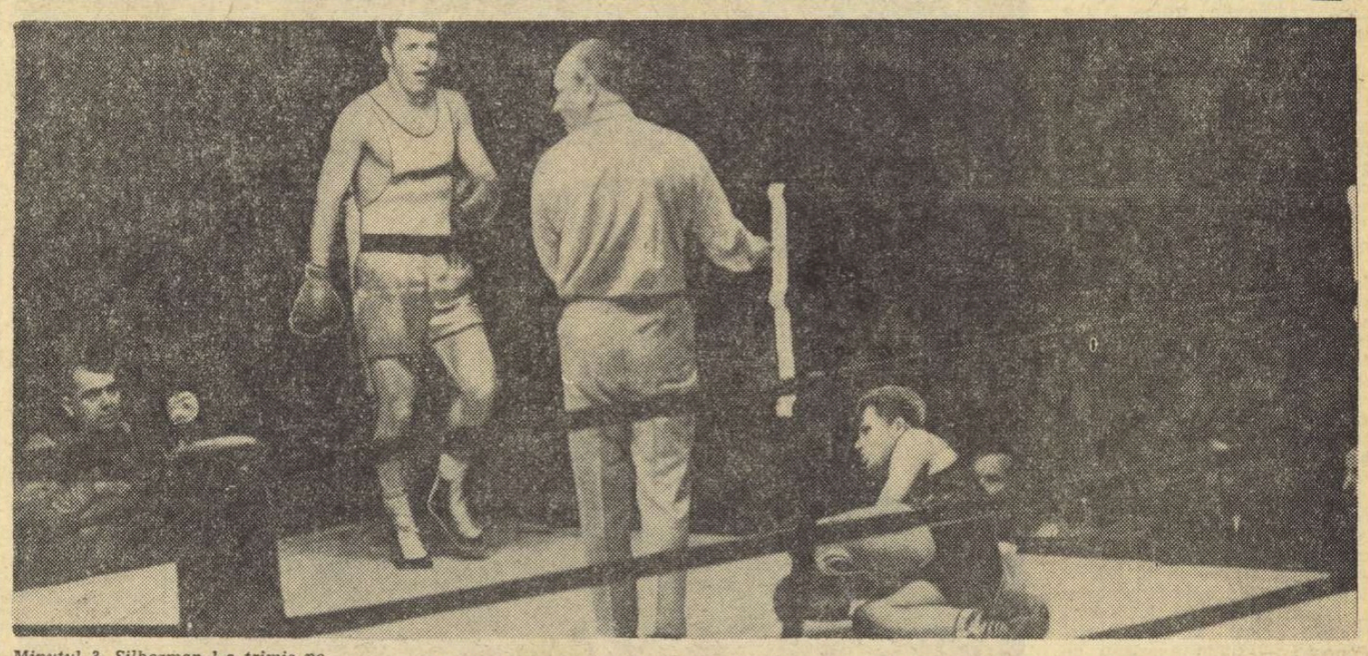

Minutul 3. Silberman l-a trimis pe Kaser la podea, în urma unui excelent croșeu de stînga la figură

Foto: V. Bageac

Debut promițător în „Cupa Europei", la box

ROMÂNIA — FRANȚA 8—2

Promițător a fost debutul speranțelor boxului românesc în „Cupa Europei". Întîlnind naționala de tineret a Franței, în componența căreia au intrat și doi campioni (Cosentino și Azzaro), tinerii pugiliști români au dovedit o poftă extraordinară de luptă, cucerind o victorie netă, cu scorul de 8—2.

În primul meci al galei, V. Silberman l-a obligat pe Kaser să abandoneze în min. 3, după ce boxerul francez fusese numărat de două ori de arbitrul polonez Laukedrey. Silberman nu a putut, evident, să-și etaleze pe deplin calitățile, dar atît cît a boxat, ne-a dovedit că este un puncheur veritabil. Și Warusfel a făcut cunoștință, de două ori, cu podeaua, în duelul său cu Gh. Călin, boxerul nostru cîștigînd, în cele din urmă, prin k.o., în primul rund. Meciul Anghel—Deporter nu a satisfăcut. Ambii boxeri au fost avertizați de director de luptă. Anghel n-a trimis nici o lovitură clară, s-a aruncat, tot timpul, peste adversar, dar arbitrii i-au acordat victoria, spre stupefacția spectatorilor! „Greul" Sănătescu a fost învins de Poncelet la puncte, în rundul doi el primind și un avertisment pentru loviturci cu mănușa deschisă. Poncelet a atacat susținut, în primele șase minute de luptă, cînd a reușit să-și nimerească adversarul cu puternice directe la figură. Sănătescu și-a revenit, întrucîtva, în ultima repriză, dar n-a mai putut întoarce decizia în favoarea sa.

Sublinieri deosebite se cuvin „ușorului" Gh. Ene, care a făcut demonstrație de scrimă în partida cu Alain David. Plasînd stîngi la plex și directe de dreapta de mare precizie, Ene a cîștigat fără emoții, reușind să-l impresioneze și pe Raymond Meyer, trimisul ziarului parizian „l'Equipe". Schimburi violente a prilejuit partida dintre Al. Năstac și Michel Chapier. Atacînd mai lucid, mai eficient, boxerul nostru a obținut decizia la puncte. Lovind din toate pozițiile, extrem de puternic și spectaculos, Ion Nicolau l-a scos din luptă, în primul rund, pe Bihin Jacky. Cosentino a obținut victoria la puncte în fața lui Nedelcea, dar decizia nu ne-a convins. Boxerul francez a fost k.d. în repriza întîi, după care a reușit să eschiveze cîteva din atacurile reprezentantului nostru, fără să reușească, însă, să trimită cu adresă toate loviturile. Meciul dintre Pometcu și Laine a durat doar cîteva secunde, deoarece pugilistul francez s-a accidentat la arcadă și n-a mai putut continua lupta. În sfîrșit, în ultima întîlnire, Cuțov a făcut o partidă entuziasmantă, în compania lui Azzaro, obținînd o victorie de prestigiu, la puncte.

R. CĂLĂRAȘANU

24 ore

● Ultimul meci al hocheiștilor români în Canada ● Clubul Rapid invită copiii ● Iași—Chișinău la tenis de masă ● Se întrec micii baschetbaliști ● Programul „Cupei Dunării" la hochei s-a modificat

MONTREAL, 21. — În ultimul meci al turneului pe care l-a întreprins în Canada, echipa de hochei pe gheață a României a jucat la Hamilton (Ontario) cu echipa locală „Red Wings". Hocheiștii canadieni au obținut victoria cu scorul de 7—2. În cursul turneului hocheiștii români au cîștigat 5 întîlniri, au pierdut 5 și au realizat un joc egal.

■

CENTRUL DE FOTBAL COPII ȘI JUNIORI RAPID BUCUREȘTI organizează o selecție în zilele de 26—28 decembrie.

În ziua de 26 sînt așteptați copiii născuți în anii 1953—1954, iar în zilele de 27 și 28 cei născuți în anii 1955, 1956, 1957.

Copiii se vor prezenta la sala de jocuri sportive a clubului și vor trebui să aibă pantofi de tenis.

TIMP DE TREI ZILE jucătorii de tenis de masă din Iași au avut ca oaspeți pe colegii lor de sport din Chișinău. Superioară pe echipe, reprezentativa orașului Chișinău a cîștigat ambele manșe la băieți, iar la fete victoriile au fost împărțite. La individual pe primele locuri s-au clasat românii C. Macovei și Nicoleta Spiridon. Rezultatele întrecerilor pe echipe: Iași—Chișinău 2—7 și 2—7 la băieți, respectiv, 2—3 și 4—1 la fete.

D. DIACONESCU — coresp. principal

■

FEDERAȚIA DE BASCHET organizează o competiție de mini-baschet, dotată cu „Cupa F.R.B.". Întrecerea se desfășoară în patru zone, între 23—25 XII. Orașele participante au fost repartizate astfel: Zona de la SATU-MARE cu echipele din **Deva, Sibiu, Oradea**; la BACĂU — **Cîmpina, Iași, Galați**; la CRAIOVA — **Brașov, Rm. Vîlcea, Timișoara**; la CONSTANȚA — **Ploiești, Pitești** și **Giurgiu**. Sînt înscrise echipe de fete și băieți. Finala va avea loc la **București** între 27—30 decembrie.

■

FEDERAȚIA DE HOCHEI PE GHEAȚĂ din Iugoslavia a anunțat în cursul zilei de ieri că selecționata orașului Belgrad nu va mai participa anul acesta la întrecerile din cadrul „Cupei Dunării", de la București. În aceastăsituație, programul jocurilor s-a modificat, urmînd ca prima etapă să se dispute pe patinoarul artificial luni 25 decembrie și să cuprindă un singur meci: **București tineret—Sofia.** De asemenea, durata competiției s-a scurtat, ultimele jocuri disputîndu-se cu o zi mai devreme, adică la 28 decembrie.

Comentarii | Rezultate | Clasamente | Anticipații

LUCRURILE NU POT MERGE AȘA LA INFINIT!

Este evident că, în decursul sezonului competițional al anului 1967, atletismul nostru a marcat un progres constant, ca rezultat al preocupărilor manifestate la diferitele nivele ale muncii. Din capul locului trebuie spus însă că deși acest progres a caracterizat cele mai multe domenii de activitate a atletismului, indicii valorici nu reprezintă creșterea calitativă de mai multă vreme așteptată, în contextul sportului internațional.

În acest sezon doar puțini dintre atleții noștri fruntași au izbutit performanțe care să le asigure clasarea între cei mai buni din lume, iar victoriile repurtate de reprezentativele țării, la Balcaniadă (seniori) și în meciurile cu Iugoslavia, Polonia, R.S.S. Ucraineană (juniori și tineret), nu au putut să ne facă să uităm înfrîngerile suferite în confruntările cu echipele Olandei (senioare), Italiei și R.D. Germane (juniori) și nici comportarea slabă avută la „Cupa Europei" de la Ostrava (seniori). De asemenea, nu pot fi apreciate ca pozitive comportările multora dintre atleții noștri în diferite concursuri și mitinguri internaționale.

Care au fost cauzele acestor comportări slabe, ale faptului că, la o mulțime de probe, rezultatele atleților fruntași n-au atins încă plafonul valoric internațional? După părerea mea, există mai multe explicații, din care voi încerca să abordez cîteva în acest articol.

● Sînt numeroși acei atleți, și antrenori, care nu desfășoară încă o muncă deosebită, în special sub aspectul volumului și al intensității. Iată că deși au beneficiat de cele mai bune condiții de pregătire alergătorii din grupele de semifond și fond (antrenori Gh. Rugină, Gh. Stănel, Nic. Păiș, M. Tintorescu etc.) și din grupa de sprint fete (antrenoare Claudia Simionescu) au regresat într-un mod îngrijorător. Lucrul pare cu atît mai grav cu cît cei mai mulți dintre aceștii sportivi sînt tineri și, în mod firesc, de la ei se așteaptă rezultate pe măsura condițiilor de lucru pe care le-au avut la dispoziție. Apare ca evident faptul că metodica lor de pregătire n-a fost cea mai bună și că, în primul rînd, antrenorii mai au multe lucruri de învățat din experiența marilor alergători și antrenori străini, cu rezultate deosebite.

● Dintr-o necesitate de ordin teoretic și practic, F.R.A. a organizat și în decursul acestui an o serie de acțiuni de schimb de experiență cu unii dintre cei mai reputați specialiști ai atletismului din Franța, R.D. Germană, R.F. a Germaniei, U.R.S.S., Polonia etc. Sîntem convinși că antrenorii noștri și-au putut da seama că felul în care ei conduc pregătirea atleților noștri nu poate duce în final la rezultatele pe care le cunoaștem și de care nimeni dintre noi nu poate fi satisfăcut. Numai o pregătire desfășurată la un înalt nivel de exigență, într-un volum mare și cu o intensitate mult sporită asigură astăzi performanțele de valoare.

● Faptul că în loturile noastre, în secțiile de atletism din cluburi nu se muncește la nivelul dorit se explică și prin activitatea necorespunzătoare desfășurată de Colegiul central al antrenorilor. Pînă acum acest for și-a făcut simțită prezența doar în prea mică măsură. Nu au fost controlate și îndrumate activitățile antrenorilor și nu au fost trași la răspundere acei care pur și simplu nu-și justifică salariul, ca și cei a căror muncă nu răspunde cerințelor actuale ale atletismului.

● Nici activitatea antrenorilor de lot n-a dat rezultatele dorite. Aceștia n-au organizat cu excepția prăjinii și a triplului suficiente discuții privitoare la problemele specifice probei sau probelor respective, informarea și îndrumarea metodologică a antrenorilor din întreaga țară, munca lor rezumîndu-se la antrenarea unuia sau a mai multor atleți din loturile republicane. Or, doar pentru atîta nu credem că este nevoie ca în schemă să figureze această funcție de antrenor de lot. De la un antrenor de lot, în mod firesc, se așteaptă cu totul altceva. Alegerea sa în această funcție a fost determinată de priceperea profesională (teoretică și practică), de bogata lui experiență, de spiritul său organizatoric etc. etc. Se pare însă că aceștia n-au înțeles prea bine atribuțiile și răspunderile pe care le incumbă o asemenea funcție, pentru că cei mai mulți dintre ei n-au făcut aproape nimic din tot ceea ce trebuiau să facă. Căci cine altul decît antrenorul de lot avea datoria să analizeze temeinic situația pe plan general a probei respective, să lupte pentru introducerea pe scară națională a celor mai noi și mai eficiente metode de pregătire?

● Recent, cu prilejul unei consfătuiri care a avut loc la Snagov, un mare număr de antrenori din întreaga țară au discutat, sub toate aspectele, activitatea viitoare a atletismului nostru. Pe baza concluziilor și ținîndu-se seamă de sarcinile de perspectivă, antrenorii au fost solicitați să prezinte planuri de pregătire pentru cei mai buni atleți ai noștri. Ei bine, n-au răspuns încă acestei cereri tocmai unii dintre antrenorii de lot (M. Tintorescu, Gh. Stănel, V. Dumitrescu, D. Alexandrescu), cîțiva dintre ei chiar membri ai Colegiului central de antrenori!!

Dacă tocmai acești antrenori nu înțeleg importanța răspunderii personale pentru creșterea reală a valorii atletismului nostru, atunci ce pretenții mai putem avea de la alți antrenori din cine știe ce colț de țară?

Iată de ce credem că, în scurt timp, va trebui să se producă o cotitură radicală în munca și concepția despre muncă, în preocupările actuale ale antrenorilor noștri, căci lucrurile nu vor putea merge la infinit ca astăzi!

prof. Victor FIREA
secretar general al F.R. Atletism

8, 9, 10... out

JUNIORII DINAMOVIȘTI ÎNVINGĂTORI ÎN BULGARIA

La Russe s-a disputat, zilele trecute, întîlnirea internațională dintre formația de juniori a clubului Dinamo din București și o selecționată a orașului Russe. **„Boxerii noștri, ne-au relatat la înapoierea în țară arbitrii M. Prislopan și Gh. Mihai, au lăsat o frumoasă impresie, reușind să cîștige cu scorul de 6—4. Victoria juniorilor dinamoviști putea fi însă mai categorică dacă arbitrii bulgari ar fi dat dovadă de mai multă obiectivitate. De remarcat că s-a căzut de acord ca la această întîlnire să fie folosiți și cîte doi boxeri seniori".**

REZULTATE TEHNICE: Crăciun b. p. Popov; Cojan b. p. Velicov; Păpălău b. ab. 2 Kabaivanov; Murea b. p. Ismailov; Balbuzanov b. p. S. Mihalcea (decizie eronată); Budu b. p. Vasiliev; Bülbülian b. p. Precup; D. Mihalcea b. ab. 1 Tanev; Radoslavov b. p. Davidescu (decizie eronată); Kadiev b. desc. 2 Brihac.

JUNIORII GRUPULUI ȘCOLAR „23 AUGUST" AU CÎȘTIGAT „CUPA 30 DECEMBRIE"

Competiția voleibalistică inițiată de clubul sportiv Steaua și dotată cu „Cupa 30 Decembrie", la care au participat, alături de formația clubului organizator, echipele de juniori Dinamo, Grupul școlar „23 August" și Școala sportivă nr. 1, s-a încheiat cu victoria tinerilor sportivi de la Grupul școlar „23 August", care în meciul decisiv au reușit să învingă cu 3—2 (—5, 8, —2, 13, 9) pe juniorii de la Steaua. Cele două formații pregătite de antrenorii *Jean Săvulescu* (Gr. școlar) și *Paul Brașoveanu* (Steaua), cunoscuți pentru rezultatele bune obținute în munca cu juniorii (de la ei s-au ridicat Penciu[illegible], Cătălin și Marian — actualmente în lotul echipelor de divizia A, Rapid și Dinamo), au oferit un joc palpitant, care a ținut încordată atenția numeroșilor elevi prezenți la întîlnire, în sala Liceului Gh. Lazăr.

După un set în care acțiunile steliștilor au avut mai multă claritate, iar adversarii au comis multe greșeli la preluare și în atac, aceștia din urmă au redresat jocul și și-au adjudecat setul următor, într-un final ce le-a aparținut în întregime. Apoi, au cedat cu ușurință setul trei, dar și-au revenit în următoarele două, cîștigîndu-le la mare luptă. Am remarcat de la învingători pe *Vasiliu, Popescu* și *Jemnea*, iar de la învinși pe *Gauricescu, Ionici* și *Labă*. Au arbitrat bine *Alex. Dinu* și *Cl. Nestor*. După meci, echipelor clasate pe primele trei locuri le-au fost înmînate diplome, iar cîștigătorilor „Cupa 30 Decembrie".

Iată și clasamentul final: 1. Grupul școlar „23 August" 6 p, 2. Steaua 5 p, 3. Dinamo 4 p, 4. Șc. sportivă nr. 1 3 p.

a. b.

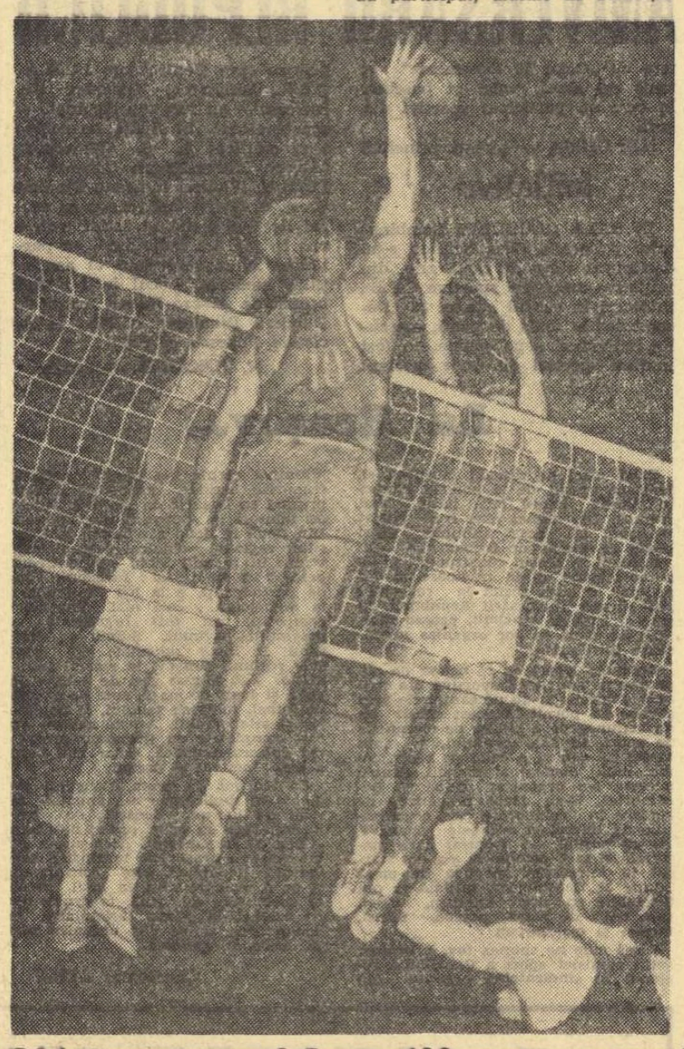

Marius Iorga (Steaua) depășește încă o dată blocajul defectuos al dinamoviștilor. Imagine din partida Steaua — Dinamo: 3—1

Foto: T. Roibu

Cîteva considerații pe marginea meciului Steaua — Dinamo

Partida Steaua — Dinamo, desfășurată miercuri seara în sala Floreasca, a constituit evenimentul voleibalistic nr. 1 al turului campionatului diviziei A. Cu acest prilej am întîlnit, în tribună, pe apreciații antrenori N. Sotir (venit pentru un concediu de două săptămîni din Franța) și N. Murafa (întors de curînd din Turcia).

Avînd în vedere faptul că cei doi antrenori s-au reîntîlnit, după o absență îndelungată, cu echipele noastre de volei, le-am solicitat cîteva aprecieri în legătură cu meciul desfășurat și cu nivelul la care se află jucătorii celor două formații vizați pentru selecționarea în lotul național. De asemenea, am pus aceeași întrebare și antrenorului federal N. Tărchilă.

Iată ce ne-a declarat NICOLAE SOTIR, directorul național al voleiului francez: **„Meciul Steaua — Dinamo, deși a avut caracterul unui derbi, nu m-a satisfăcut integral. Steaua, bine pregătită și condusă de T. Tănase, a meritat victoria deoarece a jucat mai bine decît Dinamo. Blocajul organizat, orientarea tactică corespunzătoare, atacul foarte variat și eficient au fost arme superioare în mîinile campionilor. Slăbiciuni au manifestat și ei în linia a doua în care prea puține mingi au fost salvate. Mi-au plăcut mai mult Bartha și Binda. Schimbările făcute de S. Mihăilescu n-au ajutat echipa ci dimpotrivă. Arbitrajul a fost corect, plăcut, pe linia indicațiilor internaționale, a avut continuitate".**

Conf. univ. NICOLAE MURAFA

ne-a spus: „M-a impresionat în primul rînd jocul spectaculos al echipei Steaua; combinații bine realizate, coordonare tactică eficientă a atacurilor care au vizat cu promptitudine spațiile vulnerabile ale adversarului. Remarc faptul că echipele noastre dispun de un atac superior apărării. De pildă, blocajul dinamovist a fost foarte penetrabil. Se impune deci un joc foarte bun în linia a doua, dar din păcate acesta este un capitol cu multe deficiențe, lucru care s-a observat chiar și la Steaua. Mi-au plăcut Rotaru și Binda".

Antrenorul federal N. TĂRCHILĂ: **„Deși bun, jocul nu a atins valoarea derbiurilor Dinamo — Rapid de pînă anul trecut, deoarece după primul set Dinamo n-a mai ținut ritmul, iar Steaua s-a impus. Steaua a cîștigat datorită unei primiri mai precise a serviciilor și a blocajului prompt, eficace. Conducerea de pe margine a jocului a fost mai bună la Steaua decît la Dinamo. Dintre selecționabili au corespuns Bartha, Rotaru, Porosnicu, Iorga și Binda (Steaua), Schreiber, Tirlici și, parțial, Smerecinschi (Dinamo). Derzei, Ganciu și Stoian (Dinamo), Christiani, Crețu și Rauch (Steaua) n-au dat satisfacție.**

REȘIȚENII (7 VICTORII) AU LUAT UN START PUTERNIC ÎN „CUPA SPERANȚELOR"

MIRCEA HOHOIU (14 ANI) — 2:26,9 la 200 m. spate (nou record)

Eugen Almer, în timpul cursei de 400 m liber, pe care a cîștigat-o cu ușurință

Foto: V. Bageac

Ultima bătălie împotriva recordurilor a început de ieri dimineață, la piscina Floreasca, unde cei mai tineri înotători ai țării își dispută cu elanul și pasiunea caracteristică vîrstei lor două tradiționale trofee, *„Cupa speranțelor"* și *„Cupa S.P.C."*.

Am revăzut cursele decise pe ultimii metri, însoțite de bucuria nemărginită a celui care a învins și (nici nu s-ar putea altfel)... lacrimile celor care au pierdut. Dar ce poți face? Legile concursului sportiv sînt aceleași și pentru cei care au lăsat acasă pentru două-trei ore jocul cu cuburile de carton, sau păpușile în mini-jupe...

Nu au lipsit nici bunele performanțe, marcînd cîteva evoluții superioare. Dar ele — precum și alte rezultate de valoare care se întrezăreau cu siguranță — au fost umbrite de cîteva îngrădiri stupide ale regulamentului acestei competiții. Mai precis, programul prevede, de pildă, pentru categoria B a copiilor doar probe pe distanța de 66 m (!), și interzice acestora startul în cursele celor din categoria A, prevăzute pe distanțe de 100 m și 200 m. Adică exact ca în urmă cu treipatru ani, cînd nivelul copiilor era destul de scăzut. Și așa se face că un 51,1 s (la 66 m bras) al lui *A. Timpu* sau un 54,0 s (aceeași probă) al lui *Gabriel Popovici* — timpi excelenți de altfel — nu exprimă prea mult. Lucrul este cu atît mai surprinzător, cu cît — se știe foarte bine — în toată lumea copii în vîrstă de 11—12 ani înoată pe distanțe clasice, obținînd chiar unele performanțe senzaționale. Chiar și în țara noastră există o serie de veritabili performeri la această categorie de vîrstă *(Zita Erdeli, Anca Groza, Anca Mihăescu, Andrei Timpu, Teodor Nicolae)*, care nu vor avea însă posibilitatea să-și demonstreze talentul nici măcar pe distanța de 100 m. De ce?

La fel de inexplicabilă ni s-a părut și prezența în concurs (și ca urmare lungirea reuniunilor în mod nepermis) a unor înotători foarte slab pregătiți, care în orice caz nu aveau ce căuta într-o competiție de asemenea ampioare: *P. Ghindaru* (Șc. sp. 2) 5:40,9, *Gh. Jeleru* (Met. Turda) 5:41,9, *M. Petrovan* (Șc. sp. Cluj) 5:54,2 la 400 m liber (b), *Sanda Brăner* (Șc. sp. Sibiu) 1:41,4, *Mirela Vila* (Șc. sp. Cluj) 1:45,0, *Marta Roșca* (C.S.M. Cluj) 1:47,3 la 100 m spate, sau *Z. Casian* (C.S.M. Cluj) 1:15,9 la 100 m bras. Și totul sub privirile îngăduitoare ale organizatorilor competiției...

Iată și cîteva din primele rezultate tehnice: *400 m liber* (b): *E. ALMER (Șc. sp. Reșița)* 5:04,6; *100 m spate* (f): 1. *R. HÖCHER (Șc. sp. Reșița)* 1:18,9, 2. *G. Cehanzuc* (Șc. sp. 2) 1:21,1; *66 m bras* (b): 1. *A. ȚIMPU (C.S.S.)* 51,1, 2. G. Popovici (Dinamo) 54,0, 3. V. Boboc (Rapid) 54,4; *4x66 m liber* (f): 1. *DINAMO* II 3:18,3, 2. Dinamo I 3:19,9; *4x100 m liber* (f): 1. *ȘC. SP. REȘIȚA* 5:05,0; *4x33 m mixt* (b): 1. *ȘC. SP. REȘIȚA* 1:45,3, 2. Șc. sp. 2 1:46,7; *4x33 m mixt* (f): 1. *DINAMO* II 1:44,4, 2. Dinamo I 1:47,3.

În reuniunea de după-amiază s-au înregistrat și primele recorduri. Reșițeanul *Mircea Hohoiu*, confirmînd progresul continuu, a făcut o cursă solitară de 200 m spate în 2:26,9 — nou rec. în bazin acoperit, iar *Anca Groza* (11 ani) a parcurs distanța de 100 m delfin în 1:20,7 — nou rec. de copii categ. B.

Succese scontate au înregistrat *Eugen Hempel* (2:54,9) la 200 m bras și *Mariana Stanciu* (69,6) la 100 m liber, talonată de clujeanca *Gyöngy Sovago* (70,8) — o veritabilă surpriză. Cele mai interesante curse au fost prilejuite de probele de 66 m liber fete și 33 m liber băieți, cîștigate la mare luptă de *Zita Erdeli* și *Victor Ceia*. În sfîrșit, un rezultat mai puțin așteptat a fost înregistrat în întrecerea pe 100 m a delfiniștilor, unde dinamovista *Angela Anton* a realizat o splendidă victorie în fața campioanei țării, *Mihaela Dobocan*. Rezultate tehnice:

200 m bras (b): 1. E. HEMPEL *(Șc. sp. 2)* 2:54,9; *100 m liber* (f): 1. M. STANCIU (Șc. sp. Reșița) 69,4, 2. G. Sovago (C.S.M. Cluj) 70,8, 3. C. Cehanzuc (Șc. sp. 2) 71,4; *200 m spate* (b): 1. M. HOHOIU *(Șc. sp. Reșița)* 2:26,9 — nou rec.; *66 m liber* (f): 1. Z. ERDELI (C.S.M. Cluj) 46,0, 2. A. Groza (Dinamo) 46,2, 3. Ad. Pupăzan (Dinamo) 48,2; *33 m liber* (b): 1. V. CEIA *(Șc. sp. Reșița)* 22,1, 2. I. Jendl (Șc. sp. Reșița) 22,6, 3. Z. Zvolenschi (Șc. sp. 2) 22,7, 4. A. Horvat (Șc. sp. 1) 22,7; *33 m delfin* (f): 1. A. POP (Șc. sp. 2) 24,9, 2. Fl. Ivescu (Dinamo) 24,9, 3. S. Filfiie (Dinamo) 25,5; *4×66 m mixt* (b): 1. DINAMO 3:16,9; *100 m delfin* (f): 1. A. ANTON *(Dinamo)* 1:19,2, 2. M. Dobocan (Met. Turda) 1:20,5, 3. *A. Groza (Dinamo) 1:20,7 — nou rec.*

Întrecerile continuă astăzi dimineață de la ora 10, și după-amiază de la ora 17. (a. v.).

Dar, de fapt...

— atmosfera de colegiu —

Nu de mult, spre sfîrșitul frumoasei și însoritei luni noiembrie, pe terenul Liceului nr. 5 din Iași se desfășura, sub privirile binevoitoare ale colegilor și părinților, jocul de handbal dintre Liceul nr. 8 și Liceul nr. 5, în cadrul campionatului republican școlar.

Undeva, sus (nu se precizează exact unde) o pasăre (nu știm care anume) ciripea. Soarele, pasărea, zîmbetul părinților, privirile candide ale colegilor, înfățișarea demnă a profesorilor — totul concura spre a ne sugera atmosfera tradiționalelor întreceri sportive de la îndepărtatele Trinity, St. John's și King's College, de pe malul riului Cam, în apropiere de Cambridge-ului.

La sfîrșitul primei reprize Liceul nr. 8 conducea cu 5-2 după un joc și un arbitraj (profesorul Jean Carpovici) foarte bun, așa cum ne relatează corespondentul nostru accidental, profesorul Contantin Movilă.

Iată însă că după pauză atmosfera se schimbă brusc. Spectatorii elevi își pierd surîsurile candide transformîndu-le în rînjete, cîțiva părinți scapă vorbe grele printre dinți, iar Vasile Jugănaru — din echipa Liceului nr. 8 — începe să-și culce adversarii la pămînt cu pumnul. Cad astfel Petre Kirilov, Toma Plumbu, Victor Efimov și, în sfîrșit, Dan Mastacan care rămîne — cum s-ar spune pe malurile riului Cam—lat.

De pe tușe, senin, pur, îl urmărește corespondentul nostru accidental, profesorul Constantin Movilă care — în calitate de antrenor al echipei Liceului nr. 8 — i-a explicat elevului Jugănaru, în pauză „să joace tare". Din cînd în cînd, continuînd să surîdă, el îi strecoară printre dinți, popește, un „Arde-l, Vasile!" cu efect pedagogic imediat.

Văzînd însă hecatomba de elevi căzuți cu nasul în praf, profesorul Marcel Fică, antrenorul echipei Liceului nr. 5, nu mai poate răbda și, repezindu-se pe teren, îl pălmuiește pe elevul Jugănaru, care, pudic și surprins, murmură... „De ce, nene, de ce?"

Atmosfera se înrăutățește într-un asemenea hal încît pasărea care ciripea își transformă trilul într-o invectivă iar frumosul noiembrie prinde să tragă a ninsoare.

Adînc tulburat, profesorul Movilă Constantin fuge acasă și aproape uitînd hîrtia cu lacrimi cere tuturor forurilor de resort într-o scrisoare clocotind de sentimentul dreptății, pedepsirea vinovatului.

Actul de violență la care a asistat îl copleșește într-o asemenea măsură încît el uită că Vasile Jugănaru îndemnat de domnia sa, și-a scos din luptă adversarii prin lovituri sub centură, el fiind autorul moral al declanșării huliganismului pe teren.

Dar dacă indignatul Constantin Movilă ar fi singurul autor al transformării atmosferei de colegiu într-una de „arde-l, Vasile", lucrurile ar părea destul de simple.

Din păcate, profesorul Marcel Fică l-a pălmuit pe Jugănaru și oricît ne-am gîndi — cu satisfacție — că huliganii în tricou merită, uneori, tratamentul pe care ei îl aplică altora, totuși, scena se desfășura pe un teren de sport, în timpul jocului, cel care lovea era un profesor, lovitul era un elev și asta sub ochii colegilor, ai părinților.

Și, din păcate, sub ochii arbitrului care fluieră, cînd nu mai poate altfel, faulturile, dar nu se gîndește nici o clipă să elimine de pe teren pe elevul mardeiaș.

Așa că, la urma urmei, dacă cineva ne-ar întreba ce ne provoacă indignarea după acest meci cu mai multe înjurături decît aplauze și mai mulți ghionți decît goluri am răspunde:

toți trei profesorii de educație fizică direct interesați din acest meci:

Constantin Movilă — ca instructor de lovituri sub centură,

Marcel Fică — judecător, precum și executant ad-hoc de pedepse corporale,

Jean Carpovici — ca martor tolerant al evoluției elevului mardeiaș.

Și am cere sancționarea lor pentru complicitate la tentativa de murdărire a atmosferei de colegiu.

pt. conf. Camil BACIU

ECHIPA FEMININĂ A ROMÂNIEI PARTICIPĂ LA BALCANIADA DE LA SEVLIEVO (BULGARIA)

● ANTRENORUL SIGISMUND FERENCZ A SELECȚIONAT UN LOT TINAR (MEDIA DE VÎRSTĂ 18 ANI)

Între 22 și 24 decembrie va avea loc la Sevlievo (Bulgaria) cea de a V-a ediție a Balcaniadei de baschet, pentru echipele feminine. La competiția, care începe azi, și-au confirmat participarea reprezentativele *Bulgariei, României* și *Iugoslaviei*. Este incertă participarea echipei *Turciei*. În cazul că Turcia va absenta, la întrecere va fi prezentă și o formație de tineret a Bulgariei.

În edițiile precedente baschetbalistele noastre s-au clasat de două ori pe locul doi și de două ori pe locul trei. După cum se vede, ele nu au reușit să intre niciodată în posesia prețiosului trofeu. Le-au împiedicat de fiecare dată echipele Bulgariei sau Iugoslaviei.

Pentru cea de a 5-a participare antrenorul reprezentativei noastre, *Sigismund Ferencz*, a chemat în pregătire o serie de jucătoare tinere, cu frumoase posibilități de afirmare. Din „vechea gardă" au renunțat definitiv sau temporar la activitatea competițională *Viorica Niculescu, Anca Racoviță, Dorina Suliman*.

Sperăm că prin participarea la Balcaniadă formația noastră, mult întinerită (media vîrstei este de 18 ani) va acumula cît mai multă experiență, va face un rodaj util în vederea participării la viitoarele întîlniri internaționale, cît și pentru campionatele europene din anul 1968.

Competiția respectivă este considerată de specialiștii noștri ca o punte de legătură în care se urmărește, în special, omogenizarea noului lot de baschetbaliste de la care, în viitor, se așteaptă rezultate din ce în ce mai bune.

Echipa noastră a părăsit ieri Capitala cu destinația Sofia, iar de aici a plecat spre Sevlievo (la 40 km de Tîrnovo). Au făcut deplasarea: HANELORE SPIRIDON (căpitanul echipei), SANDA DUMITRESCU, ECATERINA VOGEL, CORNELIA TAFLAN, BOGDANA DIACONESCU, OCTAVIANA BITU, GABRIELA CIOCAN, GABRIELA NICOLA, VIORICA BALAY, ANGELA TITA, FLOAREA TRANDAFIR și SUZANA SZABADOS.

ÎN ÎNTÎLNIREA CU SPOJNIA VARȘOVIA

C.S.M. Cluj debutează în cea de a VIII-a ediție a „C. C. E."

O dată cu meciul sfert de finală al „Cupei campionilor europeni", C.S.M. Cluj — Spojnia Varșovia de astă-seară, echipa noastră campioană, deținătoare a trofeului, pornește într-o nouă cursă, a opta. Într-adevăr, din cele șapte ediții ale acestei importante competiții continentale, campionii țării au devenit de cinci ori (de patru ori consecutiv: 1964, 1965, 1966, 1967) și campioni ai Europei la echipe de club. Fără îndoială, o performanță care nu este la îndemîna oricui și care evidențiază valoarea formației române.

Întrecerea de azi constituie un punct de plecare într-o nouă cursă — cea mai grea — pentru cucerirea — menținerea în cazul C.S.M. — învidiatului trofeu. În caz de victorie împotriva Spojniei, C.S.M. va întîlni — în semifinale — pe campioana Cehoslovaciei, Slavia Praga (Stanek, Kolarovicz, Kudrnak). Se poate ușor observa cît de puternică este garnitura pragheză.

La problemele pe care le vor ridica, desigur, adversari atît de renumiți, se adaugă și altele care deși de ordin intern, își au și ele ponderea cuvenită. De pildă, jucătorii de bază ai echipei clujene au — e drept — multă experiență competițională, dar acest rodaj intens începe să-și lase și amprenta, ducînd la un oarecare uzaj. Fără discuție că într-o situație asemănătoare se află și unii dintre jucătorii străini. Faptul rămîne însă fapt. Un alt lucru: de cîtăva vreme, în cadrul echipei clujene sînt o serie de fricțiuni. E bine ca toate asperitățile să dispară, iar jucătorii și antrenorul să formeze un tot unitar. Tocmai în aceasta a constat forța de pînă acum a elevilor lui Paneth. Nu credem că am greșit dacă, în locul unei avancronici festive, am spus lucruri — poate mai puțin agreabile — dar reale. Am consemnat toate acestea avînd convingerea că Radu Negulescu, Dorin Giurgiucă, Adalbert Rei, Marius Bodea și ceilalți colegi ai lor vor ști să fie încă o dată la înălțime.

Revenind la partida de astăzi, formația poloneză prezintă jucători cu o mare rutină competițională internațională — Kusinski, Kalinski, Kowalski (în special primii doi) tenaci, cu stiluri incomode. Totuși, nici unul dintre sportivii oaspeți, nu a atins vreo treaptă superioară în concursurile de anvergură sau în clasamentele oficiale (europene și mondiale). Se înțelege însă că replica pe care o vor da nu trebuie privită cu ușurință. Sperăm că valoarea și puterea de luptă a reprezentanților C.S.M.-ului își vor spune cuvîntul, jucătorii clujeni luînd un start victorios și în această ediție a „C.C.E.".

Constantin COMARNISCHI

fotbal

CALCULE DE IARNĂ

La Pitești, în această iarnă se vor face multe calcule. Tensiunea e ridicată. Echipa e angajată în lupta pentru titlu. Antrenorii și jucătorii de la F. C. Argeș sînt conștienți de sarcinile ce le revin, își dau seama că — deși au 7 meciuri acasă — în retur nu va fi deloc ușor. Poate chiar mai greu decît în tur. Se știe că împotriva celor ce aspiră la titlul de campion, adversarul luptă din răsputeri. Iată de ce la 10 decembrie, ziua ultimului joc oficial al sezonului, antrenorii Ion Bălănescu și Octavian Mladin, aveau planul de pregătire pentru perioada de iarnă definitivat.

A doua zi, după amicalul cu Dynamo Berlin, la 13 decembrie, a avut loc un control medical, o ședință de comunicări și apoi, pînă la 4 ianuarie, echipa a luat vacanță. Între timp, Dobrin, Barbu și Ivan vor urma un tratament la Govora (acești jucători au suferit accidente în ultimele partide). Ședința de analiză, pe marginea comportării din prima parte a campionatului, va avea loc la 4 ianuarie. După o pregătire între 5—17 ianuarie, este probabil ca echipa să plece într-un turneu în străinătate, asemănător cu cel al Farului, în „țările calde". Se duc tratative. Înaintea începerii noului sezon, ca de obicei, cîteva meciuri amicale în R. D. Germană. Vor urma meciuri amicale în țară și... startul în returul campionatului.

Astăzi lotul național pornește într-un lung turneu în Africa și America de Sud

(Amănunte de la meciul cu Alemania)

Ieri după-amiază s-a întors în Capitală selecționata divizionară care a jucat la Aachen și a învins Alemania cu 4—2.

Imediat după sosire, l-am rugat pe antrenorul Angelo Niculescu să ne relateze impresiile sale despre această partidă. Le reproducem, pe scurt: „Echipa română a prins o oră și jumătate de mare inspirație, reușindu-i toate acțiunile. În prima repriză am dominat categoric, pe urmă, jocul a fost ceva mai echilibrat. Am început jocul cu formația: COMAN — IVĂNCESCU, HĂLMĂGEANU, DAN, MOCANU — GHERGHELI, DUMITRIU III — PÎRCĂLAB, CONSTANTIN, IONESCU, KALLO. După pauză, prin min. 50, l-am înlocuit pe Șasu, Ionescu fusese ușor lovit, începuse să șchioapăte puțin și l-am menajat ca nu cumva să se agraveze acest ușor traumatism. Aproximativ 20 de minute a jucat și Deleanu, în locul lui Ivăncescu, pentru rodaj și menținere în formă. S-au remarcat, alături de Constantin, Ionescu și Hălmăgeanu.

Alemania este o echipă robustă și omogenă. Replica ei a fost destul de bună, uruguayanul Troche și Hoffman lăsîndu-mi o impresie deosebită.

Popasul nostru în București va fi scurt. Mîine dimineață (n.r. azi), la 8,30, ne vom urca în avionul de Cairo. Duminică 24 decembrie vom juca la Kinshasa (Congo), primul meci din turneul de aproape două luni pe care selecționata noastră îl va efectua în Africa și în America de Sud. Dumitru Nicolae, suferind de o entorsă mai veche la genunchi, nu va participa la turneu. Vom porni la drum cu jucătorii: Coman, Adamache, Ivăncescu, Barbu, Dan, Mocanu, Deleanu, Măndoiu, Ghergheli, Dumitriu III, Dincuță, Pîrcălab, Constantin, Ionescu, Kallo, Șasu, Grozea, Oblemenco, însoțiți de Ștefan Onisie, dr. Șerban Florian și subsemnatul."

Echipele de club mai puternice decît cele naționale ?

În afara turneului final al campionatului mondial, cele mai gustate competiții oficiale sînt „Cupa campionilor europeni", „Copa Libertatores" („Cupa campionilor Americii de Sud") și „Cupa cupelor". Popularitatea acestor competiții este chiar mai mare decît a „Cupei Europei", de pildă, deși la ultima participă reprezentativele țărilor, iar înfrîngerea lor asupra tacticii jocului de fotbal devine, din ce în ce, mai accentuată. Și dacă fenomenul menționat nu pare unora suficient de marcat și de evolutiv, intuim că peste cîțiva ani el va obține o recunoaștere generală.

Fotbalul viitorului va fi dominat de evoluția marilor echipe de club. Există argumente că ele vor deveni mai puternice, chiar, decît echipele naționale.

Ce elemente determină treptat acest proces ?

În unele țări, se poate vorbi despre opoziția de interese, despre conflictul mocnit sau manifest dintre cluburi și federațiile de fotbal. Fricțiunea evoluează în favoarea primului sector, timpul lucrează pentru cluburi a căror autonomie sporește, bazată pe argumente de ordin juridic și financiar. Din punct de vedere tehnic, forța cluburilor rezidă în sudura totală a echipelor, cîștigată în miile de ore de antrenament efectuate împreună de către aceiași jucători, prin comparație cu incertitudinea omogenității inerentă selecționatelor naționale. Calendarul cluburilor devine tot mai dens, refuzul lor de a furniza jucători, conducerilor tehnice ale echipelor reprezentative, tot mai vehement. Numărul zilelor de pregătire în comun a loturilor a scăzut în majoritatea țărilor (3-4 înaintea unui meci), are tendință la comprimare chiar și acolo unde federațiile domină cluburile. Antrenorii echipelor naționale nu vor avea un timp mai îndelungat jucătorii la dispoziție, deci posibilitate să construiască o echipă bine articulată, decît o singură dată la 4 ani, în preajma turneului final al campionatului mondial. Alt atu al marilor echipe de club față de selecționatele naționale, va fi utilizarea vedetelor aduse din alte țări.

Să ne oprim acum asupra unor aspecte tactice actuale, dominante în jocurile din „C.C.E.", și „Cupa cupelor", tocmai datorită influenței lor considerabile asupra tacticii fotbalului în general.

De multe ori popularitatea unui fenomen poate deveni izvorul crizei sale. Succesele „Cupei campionilor" și „Cupei cupelor" au determinat pe conducători, antrenori și jucători să tragă cu dinții de această șansă, să recurgă la formule tactice aspre, cenușii pentru spectator, numai și numai pentru a pătrunde în fazele superioare ale întrecerii. Am văzut meciurile Rapid — Juventus Torino și Steaua — F. C. Valencia, am văzut, am tuzit, sau am citit și despre altele. Se observă pe toate căile că fizionomia acestor partide tur-retur tinde să capete o notă tot mai aparte. În primul meci gazdele atacă vehement, iar oaspeții se adună pe două-trei rînduri în fața porții, formînd o rețea deasă de apărare. Visul lor e să nu primească gol, sau să piardă la o diferență minimă. Mijloacele sînt, de regulă, marcajul sever, distrugerea acțiunilor, întreruperea cît mai frecventă a jocului, păstrarea balonului (nu pentru a construi acțiuni ofensive, pentru a cîștiga teren, pentru a-și juca șansa, ci pentru a frustra adversarul, blocîndu-i posibilitățile de atac), dezorganizarea și enervarea echipei rivale, jocul dur etc. Cît fotbal mai rămîne de văzut, dacă tot arsenalul unei echipe este utilizat pentru a o împiedica să joace și să marcheze pe cealaltă ?

Recentele prevederi regulamentare favorabile echipelor care înscriu goluri în deplasare au ameliorat prea puțin optica arătată în majoritatea partidelor, oaspeții continuînd să se prosterneze în fața spiritului defensiv.

Peste o săptămînă tabloul devine și mai sumbru, rolurile inversîndu-se. Avansul de un gol, două, sau trei (obținut de cei care joacă acum în deplasare) trebuie (și este) apărat cu 8—9 cerberi, animați de gîndul să distrugă și mai mult jocul, decît reușiseră să o facă ceilalți cu șapte zile în urmă (imaginea ambelor partide Rapid — Juventus parafează descrierea de mai sus).

La ce s-a ajuns pe plan tactic și mai ales ce deznodămînt poate avea această evoluție ? Bietele formule de echilibru 1—4—2—4 și 1—4—3—3 s-au volatilizat. În locul lor au apărut „tactica oaspeților" — organizare defensivă compusă din 8—9 jucători, cu sens pur distructiv — (mai nefastă chiar decît betonul obișnuit), și „varianta gazdelor" o formulă de asalt, cu intenții ofensive furibunde. Și aceasta, în timp ce la jocurile de campionat și în competițiile tip-turneu se constată o scădere a tendințelor de joc defensiv, prin alternarea apărării cu atacul, printr-o echilibrată repartizare a forțelor etc.

Tactica fotbalului s-ar diviza deci după caracterul amical, sau competițional al partidei. Cea de-a doua grupă ar cuprinde și ea subdiviziuni: tactica pentru campionat și turnee oficiale (inclusiv Cupa Jules Rimet) și tactica pentru competițiile eliminatorii tur-retur.

Nu sîntem împotriva speciilor tactice, dar vrem să atragem atenția că, datorită formulei de disputare, în „Cupa campionilor" și „Cupa cupelor" s-au refugiat cele mai extremiste, mai violente tendințe ale spiritului defensiv, în rest aflate în reflux în toată lumea fotbalului.

Competițiile amintite oferă un fotbal schimonosit (excepțiile nu compensează), impas provocat de formula lor de desfășurare. Nu mai vorbim de prevederea total nesportivă ca meciul retur (în caz de egalitate și golaveraj) să fie prelungit cu 30 de minute, astfel încît o echipă joacă 120 de minute pe teren propriu, iar cealaltă doar 90.

Antrenorii nu sînt vinovați pentru cumplitele măsuri de apărare adoptate, pentru indiferența lor față de ceea ce oferă publicului. Îi constring responsabilitățile prin intermediul actualei formule de disputare.

Există două soluții. În fiecare etapă să conteze numai victoria nu și golaverajul, iar în caz de victorii împărțite, să se dispute un al treilea meci pe teren neutru (ca în finala Cupei Intercontinentale). Dezavantaj: ar crește numărul partidelor, într-un calendar și așa destul de încărcat. Celălalt remediu: un singur meci pe teren neutru, alternativă în care ambele pretendente ar fi obligate să lupte pentru victorie, soluție preconizată și de către unii specialiști din alte țări.

Romulus BALABAN

Pronosport

● UN AUTOTURISM „MOSKVICI 408" ÎN CADRUL PREMIULUI EXCEPȚIONAL LA CONCURSUL PRONOSPORT DE DUMINICĂ

● CE PREMII SE ACORDĂ LA TRAGEREA REVELIONULUI LOTO ?

Concursul nr. 51 de duminică 24 decembrie 1967, atribuie în cadrul premiului excepțional de 75 000 lei un autoturism „MOSKVICI 408" cu 4 faruri și radio plus 26 500 lei în afara premiilor obișnuite în bani.

Dar iată acest program: I. Catania — Modena (pronostic pauză); II. Catania — Modena (pronostic final); III: Lazio — Pisa (pronostic pauză); IV. Lazio — Pisa (pronostic final); V. Padova — Venezia (pronostic pauză); VI. Padova — Venezia (pronostic final); VII. Lecco — Foggia; VIII: Livorno — Novara; IX. Messina — Verona; X. Monza — Bari; XI. Perugia — Catanzaro; XII. Potenza — Genoa; XIII. Reggiana — Palermo.

De la începutul anului, LOTO-PRONOSPORT a distribuit cîștigătorilor peste 800 de autoturisme.

Un prilej bun de a cîștiga autoturisme vi-l oferă tradiționala tragere a Revelionului, cea mai mare tragere a anului la LOTO.

Puteți cîștiga în număr NELIMITAT autoturisme: „Fiat 1800", „Moskvici 408" și „Fiat 850". Prin tragere la sorți puteți cîștiga autoturisme „Fiat 1800", „Renault 10 Major", „Moskvici 408", „Skoda 1000 MB", „Fiat 850" și „Trabant 601".

În afară de autoturisme se mai atribuie excursii în străinătate și premii în bani.

Se extrag 30 numere.

Una din frumoasele imagini pe care am dori să le vedem în toate jocurile etapei de duminică

PANORAMIC SPORTIV INTERN

După Val d'Isère, prilej de nou triumf pentru Jean-Claude Killy, iată-ne redescoperind frumusețea munților noștri, a pîrtiilor pe care, miercuri, s-a ridicat cortina fermecătoarelor spectacole sportive de iarnă.

În premieră — întrecerea tinerilor biatloniști români cu cei din R.D. Germană. Alunecînd pe schiuri spre cabana Vînătorului, gîndurile concurenților zburau peste creste, spre Falunul suedez (în martie, campionatele mondiale). N-are rost să ne grăbim cu pronosticurile. Dar, să notăm cu satisfacția cuvenită prima victorie internațională a tînărului și talentatului sportiv român Ion Mîrzea. Azi, ștafeta. Avem de ce să așteptăm cu nerăbdare telefonul cronicarului nostru de specialitate.

Pînă atunci, să amintim că prezența biatlonului nu este cîtuși de puțin singulară în calendarul competițiilor de iarnă la acest sfîrșit de săptămînă. Sporturile albe au intrat în plină actualitate. Așadar, lunga așteptare a luat sfîrșit. Din Poiană, coborîm la Sinaia și... urcăm la Vîrful cu Dor pentru a saluta și primul start al schiorilor. Echipe din mai multe regiuni ale țării se întîlnesc (în sfîrșit) într-o promițătoare competiție organizată de U.G.S.R. Ne interesează, firește, rezultatele dar, înainte de toate, vrem să vedem cum stăm cu schiul din Baia Mare, Succeava sau Hunedoara. Pentru că exclusivitatea Brașovului nu rezolvă totul. Și pentru că de foarte multe zile buletinul meteorologic anunță condiții excelente de schiat pe Semenic, Rarău și în atîtea alte locuri.

Bucureștenilor — o surpriză extrem de agreabilă: un atractiv (și, sperăm cît mai util) program internațional de patinaj. Maeștrii gheții din R.S.F.S.R. și din țara noastră vor încerca timp de două zile să demonstreze grația și frumusețea acestui sport și să convingă astfel pe cît mai mulți spectatori ca într-o zi să schimbe locul din tribună cu unul pe patinoar.

Solicităm o excepție de la stricta respectare a calendarului săptămînal. O facem pentru a vă adresa invitația să includeți — începînd de luni — în programul dv. o importantă competiție de hochei: „Cupa Dunării". La mantinelă, reprezentativele orașelor Budapesta (credem, cea mai valoroasă formație oaspete), Sofia, precum și echipele noastre de tineret și seniori. Vom vedea astfel, mai repede decît ne așteptam, ce a însemnat turneul canadian al lui Dumitraș, Varga, al fraților Szabo... Dar, ni se par tot atît de importante și notele pe care le vor primi în „Cupa Dunării" tinerii Iordan, Scheau, Trăușan sau Sginc III, poate într-o zi adversari, în competiții oficiale, ai renumiților hocheiști din țara paltinului.

Dar, să revenim la panoramicul acestei săptămîni. Mutîndu-ne, cum se spune, de pe pîrtii și patinoare în sălile de sport.

Fără derbiuri sau alte capete de afiș, baschetul anunță o etapă calmă în campionat. Poate că nu vom vedea prea multe jocuri de calitate dar... sperăm! În schimb, ceva mai echilibrată întrecerea în campionatele de volei. Sînt așteptate cîteva răspunsuri. Petrolul Ploiești sau Alumina Oradea (echipe cu mulți jucători tineri, dornici de afirmare). I.C.F. sau Dinamo? (combativitatea studenților ar putea să încurce multe socoteli). Tractorul Brașov sau Rapid? (pentru brașoveni: „Amintiri, amintiri..."). La fete, derbiul sibian C.S.M. — Drapelul roșu, Dinamo—Medicina, Rapid—Farul Constanța, Universitatea Craiova—C.P.B. (fără nici o înfrîngere pînă acum!) etc. După cum se vede, destule lucruri interesante de urmărit în ambele campionate de volei.

Duminică, al treilea concurs orășenesc de atletism în sală rezervat copiilor și juniorilor. Invitație pentru amatorii de atletism și — poate de prisos — pentru părinții tinerilor participanți. Rămînem și în așteptarea reîntîlnirilor cu Ciochină, Mihaela Penеș, Zamfirescu...

Mai multe — dar nu cîte ar trebui — meciuri în „Cupa de iarnă" la handbal. Menționea pe care o facem în panoramicul nostru de vineri ar putea aminti acest lucru acolo unde el a fost uitat. Pînă duminică ar mai fi timp!

A venit vacanța! Am dori să avem cît mai multe de spus despre competițiile școlarilor. Să putem anunța, dragi elevi, prezența voastră în număr cît mai mare pe patinoarele din toată țara, la pasionantele concursuri de săniuș care ne-au încîntat și nouă anii copilăriei, la meciuri de volei sau handbal, la întreceri de schi sau gimnastică. Panoramicul rămîne în așteptare...

Dan GARLEȘTEANU

„TRIUNGHIUL" SUCCESELOR

● CUM SE MUNCEȘTE LA ȘCOALA SPORTIVĂ NR. 2 ● CADRE PASIONATE, COMPETENTE ● STIMULAREA — FACTOR IMPORTANT ● CU EFORTURI SPORITE

Reprezentanții Școlii sportive nr. 2 se afirmă tot mai mult și ca talentați jucători de hochei pe gheață

Ne-am propus să abordăm, în finalul discuției despre experiența Școlii sportive nr. 2, cîteva aspecte ale muncii noastre, cîteva rezolvări „cheie" care, considerăm noi, ne-au fost de cel mai mare ajutor în obținerea rezultatelor bune.

Nu există, desigur, secrete. Nu există nimic deosebit în munca noastră. Căutăm doar să arătăm că ne iubim meseria, că o respectăm, că o cinstim.

Cum am rezolvat, însă, practic, principalele noastre obiective ?

O preocupare permanentă a constituit-o, înainte de toate, selecționarea plină de grijă, cu multă exigență, a colectivului de profesori și antrenori. Am pornit de la ideea că aceștia trebuie să fie oameni pasionați, dar nu numai atît. Este important să iubești sportul; este însă esențial să ai și o pregătire corespunzătoare, spirit organizatoric, o mare capacitate de receptivitate la tot ce este nou. N-am abandonat nici un moment acest principiu. Deși nu întotdeauna a fost ușor să-l respectăm. Am alergat însă prețutindeni, la I.C.F., prin școlile de toate gradele, căutînd — și găsind astfel — cadre tinere care întruneau multe calități. Aveam însă nevoie și de experiența profesorilor care și-au închinat mulți ani de viață stadionului și sălii de sport, oameni care în ciuda scurgerii vremii au rămas tineri, entuziaști. Am reușit să închegăm un astfel de colectiv, să împletim tinerețea cu experiența și să pornim la drum cu certitudinea că fiecare din noi va face totul pentru ca școala noastră să-și sporească tot mai mult succesele. Un mod de a nivela vîrstele, de a aduce la același numitor aspirațiile. Îl recomandăm, cu toată căldura, ca un principal — și hotărîtor — mijloc de rezolvare a complexelor sarcini ce ne revin. Ce evidențieri am putea face ? Trebuie să ne referim strict la produsul finit și la numărul de elemente pregătite pentru loturile republicane. Numai așa putem nominaliza. Altfel, poate, am greși, pentru că pasiunea și competența sînt caracteristice cadrelor din școală. Așadar, prin această prismă, să amintim pe **Eveline Ghimpu, Eugen Stăniciu, Ion Popleșanu, Marin Berbecaru** (atletism), **Adriana Florescu, Mircea Stănculescu, Victor Tibacu, Vasile Popescu** (baschet), **Dumitru Teodorescu, Victor Stănculescu** (fotbal), **F. Spier, Dorothea Ionescu** (handbal), **Maria Baciu, Alexandru Satmari, Dumitru Gheorghe** (natație), **Eva Stăncescu, Gheorghe Cobzuc** (tenis), **N. Humă** (volei), **I. Pugliese** (rugby).

Și acum despre ceea ce noi numim „triunghiul" care stă la temelia școlii noastre. Ce înseamnă această noțiune în accepțiunea cadrelor Școlii sportive nr. 2 ? Este vorba de **legătura permanentă, indisolubilă, care trebuie să existe între școala de bază a elevului, școala sportivă și familie.** Nu vom insista asupra rolului principal al acestui „triunghi" în organizarea și desfășurarea muncii noastre la nivelul cerințelor actuale. Vom arăta, în schimb, cum l-am descoperit, cum l-am reunit laturile și cum îl folosim în atingerea țelurilor care conduc spre performanțe de valoare.

Înainte de toate, o permanentă legătură cu directorii de școli, cu profesorii de specialitate, cu profesorii diriginți, cu cei care predau alte materii. Le-am făcut cunoscute intențiile noastre, le-am solicitat înțelegerea și sprijinul, i-am invitat la unele acțiuni organizate de școala sportivă și astfel s-au convins singuri de necesitatea ca elevii lor, cei cu aptitudini, bineînțeles, să practice un sport sau altul. Colaborarea noastră nu s-a oprit aici. **Profesorilor și antrenorilor din școala noastră le-a fost înlesnit accesul la unele lecții de educație fizică** (uneori chiar avînd posibilitatea de a conduce astfel de lecții și a selecționa o serie de elemente). Tot prin intermediul conducerilor diferitelor școli am realizat, în mare măsură, primele cunoștințe cu părinții elevilor. Am ajuns astfel la acest atît de important capitol — **legătura cu familia.** Le-am vorbit părinților, le-am explicat, i-am invitat la noi. Argumente hotărîtoare — frumusețea spectacolului sportiv, cura de sănătate, dar mai ales, condițiile obligatorii puse de școala noastră: **elevii să fie fruntași la învățătură, să dea dovadă de disciplină, să aibă o comportare sănătoasă, exemplară în societate și în familie.**

Și a mai fost ceva: nevoia de a stimula permanent, cît mai variat, activitatea elevilor. Cei fruntași la învățătură și în sport își petrec, în fiecare an, vacanțele în cele mai frumoase stațiuni turistice ale țării. În ultimii ani, Școala sportivă nr. 2 a reușit să asigure tinerilor elevi și posibilitatea de a participa la o serie de întîlniri internaționale cu școlari din Bulgaria, Cehoslovacia, R. D. Germană, Ungaria.

Se înțelege că în toate acțiunile noastre importante am beneficiat de sprijinul larg al forurilor în drept, Ministerul Învățămîntului, Consiliul național pentru educație fizică și sport, Sfatul popular al orașului București și al raionului „23 August", precum și de cel al comitetului de părinți.

Avem încă multe de făcut. Întîmpinăm anul olimpic cu hotărîrea de a depune eforturi sporite pentru ca Școala sportivă nr. 2 să dea loturilor republicane cît mai multe elemente de valoare, sportivi cu largi posibilități de afirmare în arena internațională.

prof. C. POPESCU și prof. R. SPIRESCU

AUTOTURISME
PRIMEȘTE
în consignație
și VINDE
unitatea din București cal. Rahovei nr. 224

TAROM — angajează însoțitori și însoțitoare de bord

Înscrieri se mai primesc la Întreprinderea Transporturi Aeriene — TAROM — din incinta Aeroportului Băneasa la Serviciul Personal, între orele 13.00–15.00 pînă la data de 24 decembrie 1967.

CONDIȚII:

– FEMEI – vîrsta 18–26 ani, fizic corespunzător
– BĂRBAȚI – vîrsta pînă la 28 ani, fizic corespunzător și stagiul militar satisfăcut
– Studii medii
– Cunoașterea a cel puțin două limbi străine din următoarele: engleza, germana, franceza, italiana și rusa
– condiții perfecte de sănătate
– domiciliul stabil în orașul București

INFORMAȚII SUPLIMENTARE LA TELEFON 33.00.30, interior 33.

Actualitatea internațională

NOUTĂȚI OLIMPICE

● 73 de țări vor lua parte la manifestările culturale din cadrul J. O. din Mexic ● Satul olimpic va fi gata în februarie ● 4 milioane și jumătate de bilete de intrare... ● Pregătirile olimpicilor belgieni

CIUDAD DE MEXICO. — Cu privire la manifestările culturale din cadrul J.O. de vară de la Ciudad de Mexico, un reprezentant al comitetului olimpic mexican a declarat că 73 de țări și-au exprimat dorința de a lua parte la aceste manifestări, care vor cuprinde expoziții de pictură și sculptură, spectacole muzicale și folclorice etc. În cursul recentei sale vizite în Europa, președintele comitetului de organizare, P. R. Vasquez, a dus tratative pentru a asigura prezența la Ciudad de Mexico a unor formații artistice celebre, cum ar fi Teatrul Mare din Moscova, baletul Merce Cunningham, Orchestra simfonică din Paris etc.

★

Satul olimpic, aflat în construcție în vederea Jocurilor Olimpice de vară de la Ciudad de Mexico, va costa 145 de milioane de pesos (aproximativ 11 milioane de dolari) și va fi pus la dispoziția comitetului de organizare la jumătatea lunii februarie. Satul olimpic, care va putea găzdui peste 10 000 de persoane, cuprinde 29 de clădiri (13 cu 10 etaje și 16 cu 6 etaje), prevăzute cu restaurante, biblioteci etc. De asemenea, vor fi amenajate piste și terenuri de antrenament, parcuri, săli de spectacole.

★

Oficialitățile sportive mexicane au anunțat că pînă în prezent au fost vîndute 180 000 de bilete de intrare la viitoarea Olimpiadă de la Ciudad de Mexico. În această lună, urmează să mai fie vîndute încă 15 000 din cele 4 milioane și jumătate de bilete imprimate pentru intrarea la diferite competiții olimpice. Dintre acestea, 900 000 de bilete vor fi puse la dispoziția turiștilor, ce vor sosi de peste hotare.

★

Comitetul olimpic belgian a anunțat că intenționează să trimită la Jocurile Olimpice de vară din Mexic o delegație de 50 de sportivi, înscriși la atletism, ciclism, natație, călărie, box, haltere, lupte, hochei pe iarbă etc. Selecția definitivă se va face la sfîrșitul lunii iulie, dar realizarea standardurilor fixate nu va implica selecționarea automată a sportivilor respectivi.

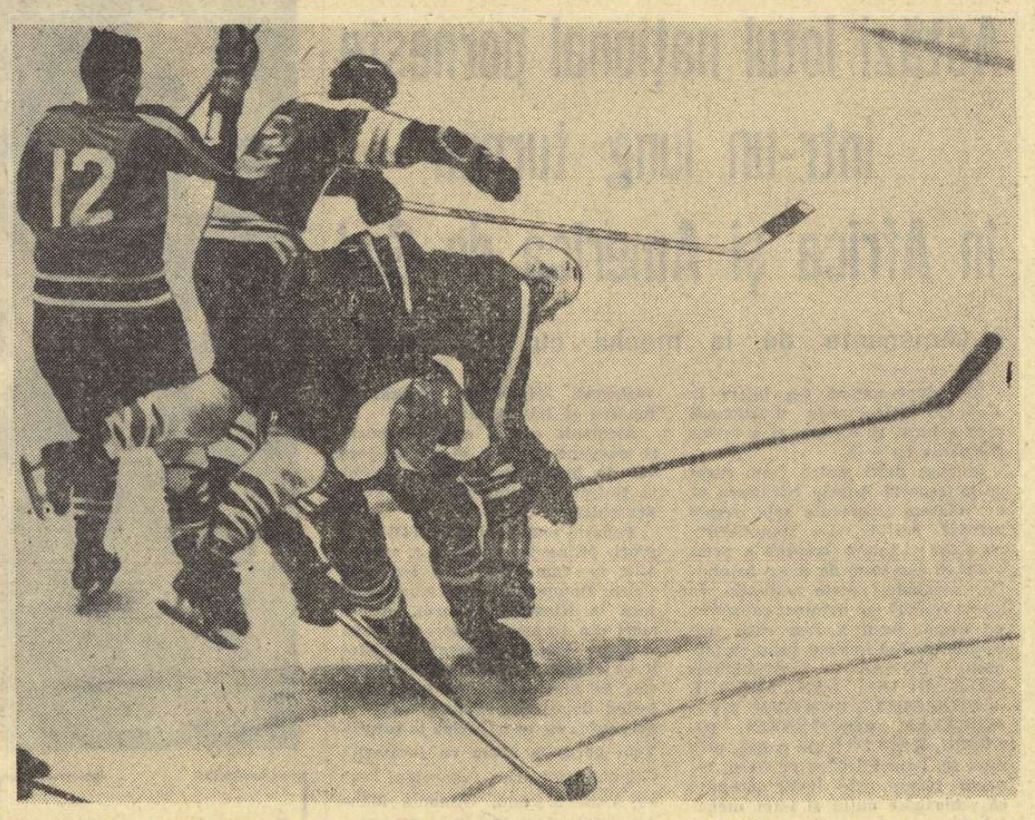

Iată o curioasă „grămadă" surprinsă de fotoreporter la recentul meci internațional de hochei Finlanda — Norvegia, cîștigat de finlandezi cu 8—0

Foto: Lehtikuva-Helsinki

PRO ȘI CONTRA TURNEELOR DE TENIS „OPEN"

LONDRA. — Federația britanică de tenis de cîmp a votat în favoarea abolirii oricărei diferențieri între jucătorii amatori și profesioniști, dar data intrării în vigoare a acestei decizii a fost prelungită pînă la 22 aprilie 1968. Această amînare are ca scop să dea Federației internaționale de tenis răgazul de a studia raportul forului britanic ce va fi luat în discuție în primăvara anului viitor. Primul turneu „open", rezervat atît amatorilor cît și profesioniștilor, va fi campionatul britanic pe terenuri de zgură programat în localitatea Bournemouth, cu începere de la 24 aprilie 1968.

Hotărîrea Federației britanice a fost luată în dezacord cu majoritatea conducerii Federației internaționale, care se declară pentru menținerea statutului separat: jucători amatori și jucători profesioniști.

Pe de altă parte, în Australia decizia britanică nu a fost primită în mod favorabil. Căpitanul echipei australiene pentru „Cupa Davis", Harry Hopman, a declarat că țările cu statut de amatori nu vor lua parte la turneul de la Wimbledon și, în consecință, unul din marile turnee din Italia, Franța sau R.F. a Germaniei va deveni de primă importanță. Hopman a adăugat că Federația internațională de tenis de cîmp s-a pronunțat împotriva turneelor „open" și, fără îndoială, își va confirma această poziție. Jucătorii de tenis, a declarat Hopman, nu pot fi amatori într-o zi, profesioniști în alta și apoi reconsiderați amatori, în cazul unui eșec al turneelor „open"

Cinci minute cu Ivan Andreadis

„Secretul" victoriilor împotriva jucătorilor asiatici

Ivan Andreadis nu mai are nevoie de nici un fel de prezentare. Amatorii de tenis de masă de la noi îl cunosc foarte bine. El a evoluat de multe ori în fața spectatorilor români, care i-au admirat de fiecare dată măiestria. De 18 ori campion al Cehoslovaciei, de 9 ori campion al lumii (de 4 ori la echipe, 4 la dublu bărbați și o dată la dublu mixt), Andreadis a fost și de două ori finalist la proba de simplu bărbați a campionatelor mondiale. Andreadis a impresionat prin ușurința cu care conducea mingea de celuloid, prin jocul său spectaculos, de mare clasă. Datorită acestei măiestrii, Andreadis a fost, la timpul său, printre puținii europeni care a înscris victorii în fața jucătorilor asiatici, japonezi și chinezi. Tocmai de aceea, de curînd, cînd l-am întîlnit la Arad, la meciul Voința—Sparta Praga, am dorit să aflu care era secretul succeselor lui împotriva jucătorilor cu priza toc, excelenți atacanți. Deosebit de volubil, Ivan Andreadis s-a oferit prompt să-mi risipească nedumeririle.

— În acțiunile mele a existat o bună corelare între atac și apărare. Cunoștințele tehnice, ca și îmbinarea ofensivă-defensivă s-au realizat la capătul unei activități îndelungate, de ani și ani de zile. Am început să joc în 1936, peste trei ani am cîștigat campionatul Cehoslovaciei numai cu o apărare pură, iar în 1963, am reușit același lucru, pentru ultima oară, dar numai prin atac. În ultimii ani asistăm însă la o situație schimbată. Unii jucători obțin performanțe, fiind foarte tineri și, de aceea, cred, nu își mai dau apoi osteneala să mai învețe ceva. Kjell Johansson a devenit campion al Europei la 18 ani, dar de patru ani el n-a adăugat nimic tehnicii sale. Actualii jucători sînt ofensivi prin excelență, punînd accentul pe loviturile executate în forță. Deci, după părerea mea, sportivii asiatici pot fi învinși numai printr-un joc combinativ de atac și apărare.

— Trecînd la nominalizări, care dintre jucătorii continentali ar putea emite pretenții în fața celor asiatici?

— Pentru moment, doar Scholer are șanse. Cît privește viitorul, jucătorii sovietici au cele mai mari perspective. Ei cunosc lovitura din revers și au și curajul să o utilizeze. Dar aceasta nu este numai o calitate, ci și un inconvenient. Ei se află în mare dificultate împotriva apărătorilor, pentru că folosesc prea mult reverul în dauna forhandului.

— Deși sînteți antrenorul unei echipe feminine, am vorbit numai de băieți. Nu doriți să schimbăm... genul?

— De acord. Aveți dreptate. Vă stau la dispoziție.

— O singură întrebare și ultima: cum apreciați nivelul tehnic al generației actuale de jucătoare?

— Apărătoare de talia Mariei Alexandru apar din ce în ce mai rar. Pentru a atinge o asemenea măiestrie, Mariei i-au trebuit 10 ani. Prin urmare, însușirea la perfecție a procedeelor defensive necesită mulți ani de exersări. Pentru ofensivă este suficient un timp mai scurt. În Europa, toată lumea se grăbește. Atacul aduce rezultate mai rapide. Dacă pînă pe la 17 sau 18 ani fetele n-au realizat performanțe, abandonează tenisul de masă. Așa că...

C. COMARNISCHI

ITINERARUL TENISMANILOR ROMÂNI ÎN INDIA

Primii jucători de tenis români care vor evolua în India, urmează să plece duminică, pe calea aerului, spre Calcutta. Fac deplasarea **Ion Țiriac, Ilie Năstase** și **Sever Dron.** Primul concurs este programat cu începere de la 25 decembrie, la Calcutta: campionatele Indiei de est. Urmează escale la Gauhati și Cuttack, după care tenismanii români vor lua startul în competiția cea mai importantă a circuitului — campionatele internaționale de tenis ale Asiei (8—14 ianuarie), la Bangalore.

O serie de alte concursuri figurează, în continuare, pe acest itinerar. Iată orașele și datele de disputare: Bombay (15.I—21.I); Delhi (22.I—28.I); Amritsar (29.I—4.II); Allababad (5.II—11.II); Jaipur (12.II—18.II); Indore (19.II—25.II); Ahmebad (26.II—3.III); Hyderabad (4.III—10.III); Madras (11.III—17.III); Trivandrum (18.III—24.III); Bombay (25.III—31.III). În invitația transmisă jucătorilor români de către Federația de tenis a Indiei sînt menționate încă două concursuri fără a se specifica datele de disputare, în orașele Lucknow și Benares.

Dinamo București întîlnește pe Olympia Ljubljana în „Cupa cupelor" la baschet

MÜNCHEN 21 (Agerpres). — Au fost stabilite prin tragere la sorți jocurile competiției internaționale masculine de baschet „Cupa cupelor". Dinamo București va întîlni formația iugoslavă Olympia Ljubljana. Iată celelalte întîlniri: A.S.K. Vorwärts Berlin — Wisla Cracovia; Hapoel Tel Aviv — Royal Bruxelles; Kas Vitoria (Spania) — A.E.K. Atena; Fenerbahce Istanbul — A.S. Villeurbanne (Franța); Union Firestone Viena — Spartak Praga; V.F.L. Osnabruck (R.F. a Germaniei) — Slavia Praga. Nu joacă în acest tur echipa Ignis Varese.

Echipele participante la sferturile de finală ale „Cupei campionilor europeni" au fost repartizate în 2 grupe (meciurile se vor juca tur și retur); **grupa A:** TSKA Sofia, Zadar (Iugoslavia), Juventud Badalona (Spania) și Simmenthal Milano; **grupa B:** Real Madrid (deținătoarea trofeului), Maccabi Tel Aviv, Racing Malines și Spartak Brno.

Iată grupele feminine ale „C.C.E.": **grupa A:** Recoaoro Vicenza, Tresnjevka Zagreb și Daugava Riga; **grupa B:** LKS Lodz (Polonia), Sparta Praga și MTK Budapesta.

Corespondență specială din Varșovia

Și totuși, fotbalul!

Sportul polonez a repurtat multe succese, în special în perioada postbelică. În rîndul reprezentanților de seamă ai mișcării noastre sportive se numără actuali și foști campioni mondiali la atletism (Jozef Schmidt, Edmund Piatkowski, Irena Kirszenstein), la scrimă (Jerzy Pawlowski, Ryszard Parulski și Egon Franke), la haltere (Waldemar Baszanowski, Ireneusz Palinski și Norbert Ozimek), avem campioni mondiali la tir cu arcul, tir și la multe alte discipline sportive. Și totuși, sportul numărul unu rămîne în Polonia fotbalul! Acest sport al milioanelor de oameni, al milioanelor de „specialiști" și cunoscători (de regulă din tribune), pasionează opinia publică poloneză cel mai mult, în ciuda multor insuccese, decepții și înfrîngeri.

Bilanțul din acest an al fotbaliștilor polonezi, mai ales la nivelul echipelor reprezentative, este foarte negativ. Selecționata noastră a fost eliminată din campionatul european, ca urmare a slabei comportări din partidele cu Franța și a meciului nul cu Luxemburgul, echipa olimpică a ratat calificarea în turneul de la Ciudad de Mexico, fiind întrecută de cea a Uniunii Sovietice. (Calificarea lui Gornik este, intrucîtva, consolatoare, desigur).

Și totuși, fotbalul rămîne sportul numărul 1!

La noi se spune că Polonia este țara cu cel mai mare număr de medici din lume, deoarece fiecare polonez are propriul său medicament pentru toate bolile; se spune de asemenea că avem cel mai mare număr de antrenori. Aceasta deoarece după fiecare insucces la fotbal toți suporterii au un sfat admirabil, care — după părerea lor — în loc de înfrîngeri ar aduce numai victorii.

— Dacă așa stau lucrurile, dacă aveți într-adevăr pentru toate situațiile un sfat — au spus reporterii sportivi ai popularului ziar „Express Wieczorny" — atunci stabiliți o echipă care să cîștige în fața reprezentativei Poloniei!

Și astfel, a început o mare distracție, care pasionează în prezent pe toți suporterii fotbalului polonez: ea constă în stabilirea unei reprezentative a Poloniei alcătuită de suporteri. La 22 martie pe stadionul Armatei poloneze din Varșovia, va avea loc returul unui senzațional meci: Reprezentativa Poloniei — Reprezentativa suporterilor. Antrenorului Matias i s-a acordat, mai întîi, posibilitatea să-și aleagă lotul din care să formeze reprezentativa Poloniei. Ea a fost la primul meci și va fi și la primăvară, în linii generale, aceeași care a terminat la egalitate cu selecționata României, la Cracovia. Pe cupoane speciale, publicate în „Express Wieczorny", cititorii acestui ziar și-au desemnat formația pe care o vor alinia ei.

În jurul acestei acțiuni se poartă foarte multe discuții, iar specialiștii în domeniul fotbalului apreciază că acestea vor contribui, cu siguranță, la ridicarea nivelului acestei discipline sportive atît de populare în Polonia.

Fotbalul este unul dintre cele mai iubite sporturi din Polonia. Iată o fază palpitantă dintr-un meci de campionat desfășurat între echipele Ruch Chorzow și Gwardia Varșovia

Foto: „Sportowiec"

Distracția va fi, fără îndoială, încununată de succes, meciurile urmînd să fie transmise la televiziune și radio. Dar, va reuși ea, oare, să contribuie cu adevărat la ridicarea nivelului de joc al fotbaliștilor polonezi? Îmi permit să mă îndoiesc de acest lucru, deoarece nici o discuție, nici o distracție, nici cea mai bine stabilită echipă nu pot înlocui o muncă temeinică în cluburi. Iar aceasta este cea mai mare lipsă, atît a fotbalului nostru, cît și a altor sporturi. În Polonia avem prea multe vedete și prea puțini sportivi care să știe în ce constă de fapt succesul. Este suficient ca un tînăr fotbalist să fie chemat în reprezentativă și începe imediat să facă mofturi, să-și dea „aere", nu-i mai plac antrenorii (în special cei care sînt mai exigenți).

Aceasta este, după părerea mea, cauza principală a insuccesului, mai ales în sporturile de echipă, acolo unde sportivul își poate desăvîrși măiestria numai printr-o colaborare bună cu întregul colectiv. Iar atît timp cît acest adevăr simplu nu va fi înțeles de vedete nu vom avea un fotbal de înalt nivel chiar dacă se vor organiza meciuri demonstrative, atractive.

★

Opinia publică sportivă este preocupată în prezent și de succesul automobilistului Sobieszlaw Zasada, care s-a întors nu de mult din Argentina aureolat de o strălucită victorie: a cîștigat marele concurs „Gran Premio Argentina". Zasada a fost anul trecut campion european în cursele de automobilism, a cîștigat și în 1967 titlul de campion al Europei, însă aceste victorii n-au fost atît de răsunătoare ca succesul din Argentina. Sportivul polonez s-a dovedit a fi cel mai bun dintre cei peste 300 de automobiliști care au participat la această dificilă competiție. El a parcurs traseul de mai multe etape cu o viteză medie de 160 km pe oră!

— Ce înseamnă aceasta? — l-a întrebat pe Zasada, președintele Comitetului de cultură fizică din Polonia, Wlodzimierz Reczek.

— Este ca și cum drumul de la Gdansk la Zakopane ar fi parcurs în circa 4 ore, a răspuns Zasada.

Dacă cititorii acestei corespondențe vor afla că subsemnatul ar putea să meargă cu mașina sa Fiat 600 din Gdansk la Zakopane în nu mai puțin de 9 ore (deși el se consideră un bun automobilist), atunci își vor putea da seama mai bine de performanța realizată de Zasada. În plus, să nu uităm că șoselele din Argentina nu sînt în întregime asfaltate, că multe porțiuni ale traseului erau stricate sau aveau serpentine periculoase. După părerea mea, cel mai mare succes al lui Zasada este acela că el s-a întors în țară viu și sănătos!

Lech CERGOWSKI

Multe speranțe ale iubitorilor de box din Polonia se leagă de forța și tehnica lui Hubert Skrzypczak, pe care-l vedem în dreapta fotografiei noastre pregătindu-se sîrguincios cu antrenorul său A. Antkiewicz, în vederea viitoarelor J. O. din Mexic. În vara acestui an, la Roma, Skrzypczak a devenit campion european la cat. muscă, învingînd în finală pe românul C. Ciucă.

Foto: C.A.F. Varșovia

Turneul internațional de box de la Moscova

MOSCOVA 21 (Agerpres). — În semifinalele turneului internațional de box de la Moscova, la categoria pană, Boris Kuznețov (URSS) l-a întrecut la puncte pe Constantin Crudu (România), în timp ce mexicanul Antonio Roldan a cîștigat la finlandezul Risto Maronen. Finala categoriei grea se va disputa între olandezul Rudi Loubbers și sovieticul Arkadi Turkin. Primul l-a eliminat pe Anders (R.D.G.), iar al doilea pe românul Vasile Mariuțan.

Alte rezultate: categoria muscă (semifinale): Lodin (URSS) b. p. Petrov (URSS); Delgado (Mexic) b.p. Springer (URSS); categoria semigrea (semifinale): Krohmalnii (URSS) b.p. Prassing (Olanda); Nesterenko (URSS) b.p. Burminstrov (URSS).

telex — radio — telefon

Echipa masculină de handbal Steaua București va întîlni în „Cupa campionilor europeni" echipa luxemburgheză H. N. Dudelange. Meciul se va disputa la 26 decembrie în orașul Longwy.

■

Antrenamentele înaintea mult așteptatei finale a „Cupei Davis" continuă pe terenurile de la Brisbane. Cu începere de la 26 decembrie, echipele Spaniei și Australiei își vor disputa trofeul suprem al tenisului. Cu ocazia antrenamentelor echipei australiene, Roy Emerson a susținut o partidă de antrenament în compania compatriotului său Fred Stolle, care, după cum se știe, a trecut la profesionism anul trecut. Emerson a cîștigat acest meci cu 6—4, 6—4. Stolle a declarat ziariștilor că Emerson joacă excelent și că el nu poate pierde în fața vreunui jucător spaniol.

■

Comisia medicală a Comitetului Internațional Olimpic s-a întrunit la Lausanne sub președinția prințului Alexandre de Merode (Belgia). Hotărîrile luate de această comisie nu au făcut obiectul unui comunicat oficial. Ele vor fi supuse spre aprobare comisiei executive a C.I.O.

Selecționata de hochei pe gheață a orașului Moscova, continuîndu-și turneul în Canada, a jucat la Kimberley cu formația „Senior Dynamiters", pe care a învins-o cu scorul de 6—1 (1—1, 2—0, 3—0).

■

Înaintea ultimelor sprinturi, în cursa de 6 zile de la Charleroi (Belgia) conduce cuplul belgian Patrick Sercu — Ferdinand Bracke cu 140 puncte, urmat de Verschuren — Seeuws — 127 puncte.

■

Campionatele europene de patinaj artistic vor avea loc la Vaesteraas între 23 și 28 ianuarie 1968. Ele se vor desfășura pe stadionul acoperit de la „Rocklunda" — Hallen. În prezent se duc tratative ca întrecerile să fie transmise de Euroviziune.

■

În competiția internațională de tenis de masă „Cupa orașelor tîrguri", la Budapesta, echipa locală V. M. Közert Club a învins cu scorul de 5—0 echipa austriacă T.S. Innsbruck. Echipa maghiară a avut în componență pe Beleznai, Harcsar și Lipovitz.

■

Celebrul ciclist Jacques Anquetil, care va împlini la 8 ianuarie vîrsta de 34 de ani, a anunțat oficial că va participa anul viitor la „Turul Franței". Anquetil a cîștigat pînă în prezent de 5 ori marea competiție, în edițiile 1957, 1961, 1962, 1963 și 1964. La începutul sezonului internațional de șosea, Anquetil va participa la „Turul Sardiniei" și la cursa Paris — Nisa.

FOTBAL PE GLOB

P. REANEY (Leeds United)

ANGLIA — ITALIA 1—0 (ECHIPE DE TINERET)

La Nottingham s-a disputat meciul internațional dintre selecționatele de tineret ale Angliei și Italiei. Au învins fotbaliștii englezi cu scorul de 1—0 (0—0) prin golul înscris de Martin Chivers în min. 54.

LEEDS ÎNVINGĂTOARE LA LIMITĂ

Într-un meci contînd pentru turul 3 al „Cupei orașelor tîrguri", formația engleză Leeds United a învins cu scorul de 1—0 (1—0) echipa scoțiană Hibernians. Unicul gol al acestei partide a fost marcat de interul stînga Gray, în minutul 4. Întîlnirea s-a disputat la Leeds, în prezența a 31 000 de spectatori.

JUNIORII ITALIEI CALIFICAȚI ÎN TURNEUL FINAL UEFA

La Neapole s-a disputat meciul retur dintre echipele Italiei și Maltei contînd pentru preliminariile turneului de juniori UEFA. Fotbaliștii italieni au obținut victoria cu scorul de 1—0. A înscris Bagnaschi în min. 21. În primul joc fotbaliștii italieni cîștigaseră cu 2—0 și s-au calificat pentru turneul final din Franța.

ÎN „CUPA EUROPEI CENTRALE"

În meciul retur contînd pentru optimile de finală ale „Cupei Europei centrale" la fotbal A. S. Roma a terminat la egalitate: 1—1, cu Spartak Trnava (Cehoslovacia). În primul joc cîștigaseră cu 2—1 fotbaliștii cehoslovaci, care s-au calificat pentru sferturile de finală.

GORNIK ZABRZE ÎN BELGIA

Echipa poloneză Gornik Zabrze, aflată în turneu în Belgia, a terminat la egalitate: 2—2 (2—2) cu formația Standard Liège. Golurile oaspeților au fost marcate de Olech și Kuhta.

OLIMPICII CEHOSLOVACI ÎN PERU

Selecționata olimpică a Cehoslovaciei, care se află în turneu în Peru, a jucat la Lima cu echipa „Allianza". Jocul s-a încheiat la egalitate: 3—3 (1—1).

Franța — Australia 7-7, la rugby XIII

Întîlnirea internațională de rugby XIII dintre reprezentativele Franței și Australiei, desfășurată la Marsilia, s-a încheiat la egalitate: 7—7. Gazdele au condus pînă în min. 70, cînd australianul Jones a egalat printr-un drop-goal de la 65 m.

Redacția și administrația: București, str. Vasile Conta nr. 16, telefon 11.10.05, Interurban 72 și 286. Telex: sportrom buc. 180. Tiparul: I. P. „Informația" str. Brezoianu 23 25.

40365

ANUL XXIII
Nr. 43 (5477)
SIMBĂTA
23 DECEMBRIE 1967
4 pagini 30 bani

PROLETARI DIN TOATE ȚĂRILE, UNIȚI-VĂ!

sportul

ZIAR AL CONSILIULUI NAȚIONAL PENTRU EDUCAȚIE FIZICĂ ȘI SPORT

Cele două versante ale aceluiași munte

Sînt antrenor. Echipa mea a pierdut acum cîteva minute un joc decisiv. În vestiar domnește tristețea. Înfrîngerea i-a afectat pe toți. Cărui antrenor nu i s-a întîmplat acest lucru? Care dintre noi n-a simțit gustul amar al înfrîngerii?

Și totuși, în sport e firesc să și pierzi uneori. Victoria poate fi efemeră ca viața unui fluture, dar și iminentă ca ziua de mîine. Înfrîngerea poate veni deci oricînd. Totul e să știi s-o suporți. În focul luptei, în goana după rezultat, sub influența imediată a efortului și a pasiunii, tineri și vîrstnici pierd deopotrivă din vedere acest adevăr. Minutele care urmează unui joc pierdut, unei curse terminate cu un eșec, sînt de multe ori decisive. Atunci se pot distruge vechi prietenii, se pot cimenta altele noi.

În vestiarul echipei înfrînte se dezlănțuie, de obicei, reproșurile, ajungînd pînă la invective. Atunci poate curge în șuvoaie apa spre moara nervilor. Răbufnesc vechile neînțelegeri, apar conflictele ascunse. Oamenii văd numai fața tristă a insuccesului. În aceste momente, rolul antrenorului e imens. El trebuie să fie primul convins, ca să-i poată convinge pe cei cu care lucrează, că orice înfrîngere poate fi un pas spre victorii viitoare. Că după orice eșec ar trebui trasă o linie, ca după o socoteală și munca să se reia de la capăt.

Fără îndoială, victoria e nu numai plăcută, ci și necesară. Victoria este o apoteoză, o încununare, o fericire colectivă greu comparabilă cu alte satisfacții.

Există, totodată, și o demnitate a acceptării înfrîngerii.

L-am văzut pe marele Kuț îmbrățișîndu-l pe nu mai puțin marele Zatopek, după ce acesta îl învinsese cu un piept, într-o cursă de 5000 metri, pe care o condusese 4990. Am văzut echipa Suediei de handbal după ce pierduse finala de la Praga — în fața reprezentativei noastre — aplaudîndu-i pe români, la ieșirea de pe teren. Ne amintim de un meci de box important — văzut la televizor — după care învinsul și-a purtat pe brațe învingătorul, pînă în colțul acestuia.

Cîtă demnitate se degajă din toate aceste gesturi spontane! Cîtă noblețe sufletească, cîtă personalitate și tărie de caracter trebuie să posede cineva pentru a ne da această sublimă lecție de etică sportivă!

Ne amintim și de echipe înfrînte părăsind terenul fără să salute, de concurenți acriți, otrăviți într-atîta de insucces, încît uită că unul din scopurile esențiale ale întrecerii sportive este (sau ar trebui să fie) educarea voinței, a caracterului, a înaltelor trăsături de umanism.

Să nu-l urîm pe adversarul care ne-a învins. El nu ne este dușman. Să nu-l invidiem.

Să rîvnim la victorie, admirîndu-ne rivalii. Să nu adăugăm înfrîngerii de pe teren, una și mai gravă: aceea a propriului caracter, care constituie totodată și un eșec față de spectatori, față de opinia publică.

Dar nici să nu ne depreciem atunci cînd sîntem învinși. Să ne întrebăm dacă nu cumva adversarul a fost mai bun. Atunci va trebui să muncim mai mult pentru a-l putea întrece data viitoare, sau, dacă nu vom putea să o facem încă, să învățăm cu perseverență de la el.

Succesul este o artă care se poate învăța.

E tot atît de adevărat că a fi învingător e la fel de greu. Acolo, pe piedestal, pe podium, în vîrful piramidei, numai un caracter puternic se va păstra nealterat, integru, numai un psihic echilibrat va rămîne astfel: modest, blînd, amical, OM.

Fără satisfacția victoriei, întrecerea sportivă și-ar pierde mult din valoare. Dar trebuie să știm s-o suportăm. Poate fi o podoabă masivă de aur, prea grea pentru cei slabi, nepregătiți s-o poarte, demnă doar pentru cei cu adevărat puternici.

Frumusețea întrecerii sportive, farmecul ei de neegalat, constă și în faptul că învingătorul și învinsul nu sînt întotdeauna aceiași. Astăzi cîștigă unul, mîine celălalt. Acest adevăr ar trebui să-l știe, de la început, cei care pășesc pe stadion. Viața nu se poate termina cu o înfrîngere. Există totdeauna un mîine al victoriei!

Esențialul este ca atît la victorie cît și la înfrîngere, demnitatea de om să nu fie alterată.

Prof. Dorin ALMAȘAN

DE IERI VACANȚĂ

Foto: O. Cahane

BIATLONIȘTII DIN R.D.G. ÎNVINGĂTORI

...în proba de ștafetă. Rezultate excelente la tir

POIANA, 22 *(prin telefon, de la trimisul nostru).* — Vineri dimineața, timpul nu a mai ținut cu participanții la întrecerea de biatlon dintre selecționatele de tineret, ale României și R.D. Germane... În cursul nopții a nins necontenit, iar la ora startului încă mai fulguia. Cerul înnourat și vîntul care „adia" suficient pentru a face să se simtă mai bine cele minus 12 grade nu au fost deloc îmbucurătoare și au reprezentat tot atîtea condiții grele pentru participanți. Totuși, componenții ștafetelor României și R.D Germane, cărora li s-au adăugat cei din alte ștafete alcătuite din membrii lotului nostru olimpic, precum și una mixtă, s-au străduit și au reușit să aibă o comportare remarcabilă.

În disputa oficială — de altfel principalul punct de atracție al concursului — oaspeții au confirmat deosebita lor valoare (concretizată în luna februarie prin ocuparea locului al III-lea la campionatele mondiale de la Altenberg) și au cîștigat clar. Victoria lor s-a conturat de la primul schimb, în care Landt l-a depășit pe Fontana cu aproape un minut. Decisiv a fost însă al doilea schimb, în care Klausser nu numai că a parcurs într-un timp mai scurt cei 7,5 km, dar nici nu a ratat vreunul din cele 10 focuri (fiecare schimb a avut de executat cîte două trageri a 5 focuri de la 150 metri distanță). În schimb, Soiu a lăsat la prima tragere 3 baloane nesparte, ceea ce l-a costat parcurgerea a 3 ture de cîte 200 de metri ca „supliment". În zadar a excelat el la a doua tragere: Klausser se distanțase cu aproape 3 minute...

În general, biatloniștii din R.D Germană s-au comportat remarcabil, impresionînd în mod deosebit prin siguranța și rapiditatea manifestate la trageri. Ei nu au avut nici o penalizare!

Reprezentanții noștri, în schimb, au fost nesiguri și, mai ales, inegali (cazul lui Soiu este elocvent). Însă, întrucît întîlnirea a avut un caracter de verificare, sîntem convinși că antrenorii tinerilor noștri biatloniști vor lua din timp măsurile cuvenite pentru ca la Falun să fim reprezentați cu cinste.

În ceea ce-i privește pe seniorii noștri, participanți în afară de concurs, subliniem ca semnificativ faptul că nu au avut nici o penalizare la trageri. Un comportament similar în marile concursuri internaționale ne-ar putea aduce satisfacții mari...

Iată clasamentul probei de ștafetă 3×7,5 km din cadrul întîlnirii România—R.D. Germană (echipe de tineret): 1. R.D. Germană (Wolfgang Landt, Dieter Klausser, Günther Bartnik) 1 h 47:24 (0 penalizări); 2. România (Victor Fontana, Dumitru Soiu, Ion Mîrzea) 1h 50:10 (4 ture penalizare); în afară de concurs: România I (Ion Țeposu, Constantin Carabela, György Vilmoș) 1h 45:50 (0 penalizări); România II (Gheorghe Cîmpoia, Nicolae Bărbășescu, Gheorghe Cercel) 1h 46:39 (0 penalizări); combinata de tineret România—R.D. Germană (Ion Olteanu, Berndt Vogler, Alexandru Szabo) 1h 49:43 (o tură penalizare).

Dumitru STĂNCULESCU

ÎN CINSTEA ANIVERSĂRII REPUBLICII

20 1947-1967

COMPETIȚIA JUNIORILOR

Cele cinci echipe de juniori din orașul Galați, care activează în campionatul republican de fotbal, plus formația Liceului industrial metalurgic s-au întrecut timp de mai multe săptămîni într-o competiție dotată cu „Cupa 30 Decembrie". Întrecerea a fost cîștigată de tinerii fotbaliști ai asociației Gloria C.F.R., urmați în clasament de formațiile Siderurgistul și Oțelul. Specialiștii, care au urmărit meciurile juniorilor, au remarcat cîteva talente: M. Popescu, Șt. Popa (Ancora), I. Nicolau, V. Zănăilă (Gloria), C. Giudac, A. Popovici (Siderurgistul), C. Constantin și C. Maghiar (Oțelul).

Iată și cîteva rezultate: Siderurgistul — Oțelul 1—0, Gloria C.F.R. — Ancora 1—0, S.U.T. — Siderurgistul 1—1, Gloria C.F.R. — S.U.T. 2—1, Oțelul — Liceul ind. metalurgic 2—0.

În orașul Galați sînt în curs de desfășurare o serie de concursuri organizate în cinstea

(Continuare în pag. a 2-a)

„Cupa speranțelor" la înot

MIRCEA HOHOIU, OMUL Nr. 1 AL CONCURSULUI, A CÎȘTIGAT ȘI 100 m LIBER

Nu a lipsit mult pentru ca ieri după-amiază să fim martorii unei performanțe unice în natația românească: un copil de 14 ani, care să parcurgă „suta" craul în mai puțin de un minut. Doar șapte zecimi l-au despărțit pe **Mircea Hohoiu,** indiscutabilul înotătorul nr. 1 al concursului, de bariera celor 60 de secunde, timpul realizat constituind oricum un nou record al țării. **Practic M. Hohoiu** (care de fapt este specialist al probelor de spate) nu a avut nici o concurență serioasă în cursa de ieri, pe care a cîștigat-o cu mai multe lungimi.

La fel de categorică a fost și victoria colegului său de club, **Eugen Almer,** în proba de 100 m delfin. Reșițeanul a plecat cu 19,2 s, a întors la 66 m după 42,6 s (avînd 30,0 s la 50 de m), ritm care în mod normal trebuia să-l ducă la un rezultat în jurul a 65,0—66,0 s. **Almer** a căzut însă inexplicabil pe ultimii 10 metri, astfel că acele cronometrului nu i-au mai indicat decît timpul de 67,0 — nou record.

Liliana Burlacu s-a dovedit din nou cea mai rapidă brasistă, dar cifra obținută (1:24.9) este sub posibilități. Succese categorice au mai înregistrat și **Anca Pop, Zita Erdeli, Mihaela Dobocan** și **Teodor Nicolae.** (a.v.)

REZULTATE TEHNICE. 100 m delfin (b): 1. **E. ALMER** (Șc. sp. Reșița) 67,0 — nou rec., 2. V. Plesca (Steaua) 71,1, 3. L. Copcealău (Dinamo) 72,5; **100 m bras** (f): 1. **L. BURLACU** (Dinamo) 1:24.9, 2. C. Vîjeu (Viitorul) 1:25,7, 3. M. Birsan (Șc. sp. Galați) 1:27,8; **33 m bras** (b): 1. **S. DABIJA** (Șc. sp. 1) 28,3, 2. Z. Zvolenschi (Șc. sp. 2) 28,3, 3. A. Ursu (Șc. sp. 2) 29,2; **4×66 m mixt** (f): 1. **DINAMO** 3:33,6; **4×66 m liber** (b): 1. **DINAMO** 3:03,4, 2. **C.S.Ș.** 3:05,8; **4×100 m mixt** (f): 1. **C.S.M. CLUJ** 5:25,4 — nou rec.; **100 m liber** (b): **M. HOHOIU** (Șc. sp. Reșița) 60,7 — nou rec., 2. A. Spinea (Dinamo) 62,5, 3. Z. Oprițescu (C.S.M. Cluj) 62,5; **200 m delfin** (f): 1. **M. DOBOCAN** (Met. Turda) 3:03,5; **66 m delfin** (b): 1. **T. NICOLAE** (Dinamo) 47,0; **66 m spate** (f): 1. **Z. ERDELI** (C.S.M. Cluj) 49,7; **33 m spate** (f): 1. **A. POP** (Șc. sp. 2) 25,1, 2. I. Sporea (Șc. sp. Reșița) 25,6, 3. E. Cristescu (Dinamo) 25,6; **4×100 m mixt** (b): 1. ȘC. SP. REȘIȚA) 4:54,1;

JUNIORI: 100 m liber (b): 1. **D. Turcanu** (Șc. sp. 2) 61,8; 100 m liber (f): 1. **E. Schuller** (Șc. sp. 2) 68,6; 200 m spate (b): 1. **M. Movanu** (Șc. sp. 2) 2:31,7; 200 m spate (f): 1. **R. Spandonide** (Șc. sp. 2) 2:36,4.

Andrei Țimpu

Ultimele reuniuni sînt programate astăzi de la ora 10 și ora 17.

Echipa feminină de handbal s-a întors din turneu

Joi seara s-a întors din turneul întreprins în R.D. Germană, Danemarca și R.F. a Germaniei echipa feminină de handbal a țării noastre. În ultimul joc, disputat în localitatea Nevstaedt din Danemarca, handbalistele române au întrecut reprezentativa orașului cu scorul de 15—11 (9—6).

Mircea Hohoiu, unul din cei mai talentați înotători reșițeni pe care-i puteți urmări astăzi luînd startul în proba de 133 m mixt

ACEȘTI SUPERBI BOXERI ROMÂNI...

de
Raymond MEYER
șeful rubricii de box la cotidianul sportiv parizian „L'Equipe"

Severa înfrîngere administrată de tinerii boxeri români reprezentanților noștri — după eșecul înregistrat la Belgrad — ne-a dat posibilitatea să măsurăm marea diferență care separă pugilismul nostru de cel din țările răsăritene.

Deși pe plan strict tehnic nu avem de ce să-i invidiem prea mult, în schimb în timp ce boxerii români se afirmă ca superbi luptători de clasă, selecționați și pregătiți din adolescență pentru practicarea nobilei arte, reprezentanții noștri descoperă boxul mult mai tîrziu, fără să fie formați fizicește din vreme pentru durele lupte din ring. Ceea ce face ca boxerii noștri să posede foarte rar forța și puterea, rezistența și agresivitatea care caracterizează atît de bine pe ai voștri...

Și toate acestea, din păcate, sînt valabile la noi, practic, în toate sporturile.

În concluzie, tinerii boxeri români m-au impresionat plăcut prin redutabila lor eficacitate, aliată cu o hotărîre și o energie de loc comune.

Am fost cu atît mai impresionat cu cît excelentul antrenor Dumitrescu — **pe care l-am văzut boxînd de mai multe ori în Franța, iar în 1959 la Lucerna, la campionatele europene — mi-a mărturisit că, poate cu excepția lui** Cuțov, **nici unul din elevii săi nu poate încă să aspire la un loc în echipa națională pentru Jocurile Olimpice de la Mexico. Și cu toate acestea, cîte calități și cîtă forță se află în băieți ca** Nicolau, Nedelcea, Ene, Silberman, Călin **și, firește,** Cuțov...

O singură excepție: semigreul Iancu, **al cărui meci cu mediocrul nostru reprezentant** Depoorter **a fost penibil. Această întîlnire ar fi meritat să se încheie cu o decizie de noncombat (și nu cu un rezultat pozitiv) pentru insuficiența tehnică a celor doi adversari.**

REVANȘĂ FĂRĂ SPERANȚĂ

La 17 martie, anul viitor, la Paris sau în provincie, vom primi tînăra și valoroasa echipă a României pentru meciul retur al „Cupei Europei". Chiar și cu un judecător francez, care de data aceasta ar binevoi să oficieze — întrucît nici unul din cei șase judecători internaționali din Franța n-a acceptat onoarea de a veni la București, sub tristul pretext al obligațiilor profesionale — nu ne facem nici un fel de iluzii. Victoria este imposibilă, iar, în cel mai bun caz, patru succese din zece vor întrece cu mult dorințele noastre.

Boxul românesc — ale cărui progrese actuale le-am apreciat vara aceasta la campionatele europene de la Roma, unde ați obținut cochetul total de șase medalii — este în plină expansiune, astăzi chiar pe urmele imediate ale U.R.S.S. și Poloniei.

Urez boxului românesc să confirme aceste progrese la Mexico. Cred că are toate posibilitățile, îndeosebi la categoriile mici.

24 ore

Au plecat în turneu

Ieri dimineață a părăsit Capitala, plecînd într-un lung turneu în Africa și America de Sud, lotul reprezentativ al României. Au făcut deplasarea **Coman, Adamache, Ivăncescu, Barbu, Măndoiu, Mocanu, Deleanu, Dan, Ghergheli, Dumitriu III, Dincuță, Grozea, Pîrcălab, Ion Ionescu, Oblemenco, Kallo, Lucescu** și **Sasu.** Lotul este însoțit de antrenorii **Angelo Niculescu** și **Ștefan Onisie,** de medicul **Florian Șerban** și de maseurul **A. Tudose.**

Primul meci al Farului în Liban

În primul joc susținut la Beirut, în cadrul turneului pe care îl efectuează în Liban, echipa Farul Constanța a întîlnit formația Azra Maza cu care a terminat la egalitate: 4—4 (2—1). Fotbaliștii români au condus pînă în min. 54. Punctele Farului au fost înscrise de Tufan (2), Unguroiu și Zamfir.

Trial pentru lotul de juniori

În dorința de a selecționa din vreme jucători talentați pentru viitoarele acțiuni ale echipei reprezentative de juniori, F. R. Fotbal a convocat la București 30 de tinere elemente de perspectivă (născuți după 1 septembrie 1950). Timp de 10 zile aceștia vor trece prin sita selecționerilor, prof. *Dumitru Teodorescu, Nicolae Gorgorin* și *Petre Stănilă.*

1 148 DE PUNCTE, LA MINUS 10 GRADE!

Ieri, într-un cadru de iarnă, a început pe poligonul Dinamo din Capitală concursul de tir dotat cu *„Cupa 30 Decembrie".* La clasica probă de armă liberă calibru mic 3×40 focuri, maestrul sportului *N. Rotaru* (Steaua) a obținut un rezultat excelent — *1 148 p* (la culcat 397, genunchi 389, în picioare 362). **Pe poziții au cîștigat: culcat — M.** *Ferecatu* (Dinamo) 398 p, genunchi — *N. Rotaru* 389 p, în picioare — *G. Vasilescu* (Olimpia) 362 p. Proba de pistol viteză a revenit lui *I. Tripșa* (Dinamo) cu 586 p (baraj), 2. G. Maghiar (Dinamo) 586p, 3. V. Atanasiu (Steaua) 585p. Întrecerile continuă azi și mîine.

Rugbyștii de la Grivița Roșie și de la Dinamo au plecat în Franța

Primele două clasate în campionatul național de rugby, Grivița Roșie și Dinamo București, au părăsit vineri Capitala, plecînd în Franța, unde vor susține cîte trei întîlniri cu echipe franceze de prima categorie, în zilele de 24, 28 și 31 decembrie.

FINALA „CUPEI ORAȘULUI BUCUREȘTI"

Astă-seară, de la ora 19, se va disputa în sala Casei de cultură a tineretului din raionul „N. Bălcescu" (str. Șerban Vodă nr. 213), finala „Cupei orașului București" la box.

Prima promoție...

La numai cîțiva ani după terminarea primului război mondial, a luat ființă, în primăvara lui 1922, Oficiul Național de Educație Fizică (O.N.E.F.), cu scopul de a se ocupa de organizarea activității sportive în țara noastră.

Cea dintîi realizare a O.N.E.F. a fost înființarea Institutului național de educație fizică, care își deschide porțile în toamna aceluiași an, ca institut autonom cu caracter universitar, în acea vreme singura instituție de acest grad în sud-estul european.

De la început, Institutul s-a bucurat de sprijinul larg al facultăților de medicină, litere și filozofie, științe, pentru disciplinele: anatomie, fiziologie și igienă, pedagogie și psihologie, mecanică.

★

S-au împlinit, în toamnă, patruzeci și cinci de ani de la întemeierea acestei instituții. Seria noastră, cea dintîi, a bătut la poarta așezămîntului din str. Maior Ene cu toată încrederea și cu tot avîntul.

Virgil ROȘALA

(Continuare în pag. a 2-a)

Azi și mîine, la Vîrfu cu Dor

Prima ediție a „Cupei U.G.S.R."

Astăzi și mîine, pîrtiile de la Vîrfu cu Dor găzduiesc o competiție de schi alpin de mare amploare: prima ediție a „Cupei U.G.S.R.". Datorită faptului că participanții sînt recrutați dintre membrii asociațiilor sportive din regiunile cu activitate de iarnă intensă, „Cupa U.G.S.R." va permite, încă de la începutul sezonului, o vedere de ansamblu asupra resurselor noastre în acest domeniu.

Însuși regulamentul concursului pleacă de la ideea stabilirii ponderii valorice pe regiuni. Clasamentul — pe echipe — se va face prin adiționarea punctelor. Echipele incomplete nu sînt admise în concurs, iar descalificările și abandonurile determină handicapul a 0 puncte. Întrucît este vorba de un debut competițional pentru marea majoritate a participanților, se vor desfășura doar probe de slalom special și slalom uriaș.

Organizatorii au primit înscrierea unor echipe, selecționate de Consiliile regionale sindicale, reprezentînd regiunile Brașov (cu două echipe), Ploiești (de asemenea cu două echipe), Maramureș, Suceava, Mureș Autonomă Maghiară, Cluj, Banat, Hunedoara, Crișana și București.

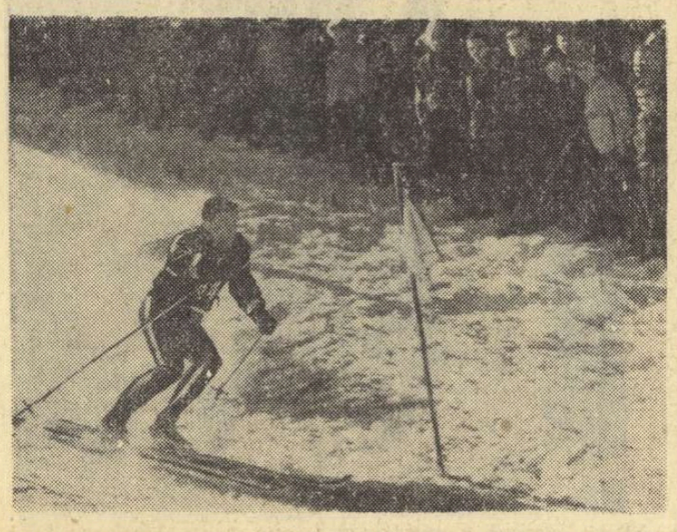

Maestrul sportului Cornel Tăbăraș, de abia sosit din Alpi, se va număra printre protagoniștii primei ediții a „Cupei U.G.S.R."

La bacul de sub tribuna principală a stadionului Republicii se desfășoară zilnic antrenamente de caiac, canoe și canotaj. În fotografie, un moment din timpul antrenamentului de canotaj al echipei de junioare Metalul București (antrenor R. Grigoriță)

Foto: R. Teodor

ÎN CINSTEA ANIVERSĂRII REPUBLICII

(Urmare din pag. 1)

zilei de 30 Decembrie, la care se întrec șahiști, trăgători, handbaliști și jucători de tenis de masă.

GH. ARSENIE — coresp.

O NOUĂ SALĂ DE BOX LA GIURGIU

Zilele acestea, tinerii pugiliști din orașul dunărean au primit un frumos dar. Este vorba de noua sală de box a asociației sportive Unirea de pe lîngă Întreprinderea de gospodărie orășenească Giurgiu (președinte Ion Osman). Această bază este utilată cu aparatele necesare pregătirii boxerilor și luminată cu lămpi fluorescente. De remarcat că sportivii de la Unirea și-au adus din plin contribuția la amenajarea sălii, efectuînd diferite munci care au adus o economie de peste 10 000 lei.

TR. BARBĂLATĂ — coresp.

ȘTAFETA CULTURAL-SPORTIVĂ „TE SLĂVIM REPUBLICĂ IUBITĂ"

În raioanele regiunii Oltenia au loc în aceste zile numeroase manifestări cultural-sportive organizate în cinstea aniversării a 20 de ani de la proclamarea Republicii. Din complexul acțiunilor festive face parte și ștafeta cultural-sportivă, „TE SLĂVIM REPUBLICĂ IUBITĂ" la care participă elevii liceelor și școlilor generale.

Zilele trecute, la Filiași a avut loc faza raională a ștafetei care a constituit pentru elevii din localitate o frumoasă sărbătoare cultural-sportivă. Ștafeta a fost purtată, din școli la centrul de raion, de către atleți, cicliști și schiori. După festivitatea de predare a mesajului închinat aniversării Republicii, elevii Școlii profesionale de mecanici agricoli din localitate au prezentat un reușit program artistic.

Peste cîteva zile ștafeta „Te slăvim Republică iubită" va fi purtată de către elevii raionului Filiași la Craiova.

N. CÎRSTOCEA — coresp.

STUDENȚII PE PÎRTII!

Duminica trecută, pîrtia Clăbucetului a fost gazda unui reușit concurs de schi organizat de centrul universitar București, prin comisia de specialitate și cu sprijinul clubului sportiv studențesc Petrol-Geologie. De asemenea, la buna desfășurare a acestui concurs și-a adus aportul și comisia de schi din Predeal.

La start s-au prezentat 65 de studenți și studente. Concursul a programat o singură probă, cea de slalom special.

La băieți, cel mai bun timp a reușit să-l realizeze studentul *Mircea Munteanu* (anul III, Institutul agronomic, facultatea de medicină veterinară) : 46,5 secunde. El a fost urmat în clasament de *Tiberiu Popescu* (anul II, Institutul politehnic) și *Romeo Vivarelli* (anul II, Universitate).

La fete, prima clasată, studenta *Carolina Vintilă* (anul I, Universitate) a fost înregistrată cu timpul de 34,0 secunde. În urma ei s-au clasat *Viorica Vintilă* (anul II, Universitate) și *Sabina Cucu* (anul IV, Institutul medico-farmaceutic).

De notat faptul că diferența dintre primii clasați a fost de aproximativ 4 secunde

De subliniat de asemenea că printre participanții la concurs au fost numeroși sportivi clasificați, a căror pregătire se impune să fie continuată printr-un program special sau — cel puțin — prin posibilitatea de a participa la cursurile și competițiile organizate de către federația de specialitate. *Lărgirea continuă a practicării sporturilor de iarnă de către studenți ar favoriza crearea a noi secții de schi la nivelul cluburilor sportive universitare. Să nu uităm faptul că în centrul universitar din primul oraș al țării nu ființează în prezent decît o secție de schi, pe lîngă Institutul de cultură fizică.* În aceste condiții...

★

În „Cupa anilor I", desfășurată în aceeași zi, pe locul I s-a situat un reprezentant al Institutului politehnic, *N. Winfred*. Pe locurile următoare : *Aurel Juncu* (I.C.F.) și *F. Botnar* (Inst. politehnic).

Tot mai mulți studenți din întreaga țară participă, în fiecare iarnă, la diferite concursuri de schi. Antrenamentele au început...
Foto: T. Roibu

JOCURI IN ZĂPADĂ

Iată-ne în toiul sezonului rece, sub zăpada zînei cu zulufi de promoroacă, trenă de fulgi și temperament scandinav ! De astă dată, frumoasa palidă a poposit la noi cu niște intenții mult mai serioase decît de obicei, precum lesne se poate constata, chiar fără ajutorul termometrului...

În materie de sport, observăm (consecință ? coincidență ?) o înviorare sensibilă a disciplinelor... alunecoase : abia întorși din Canada, hocheiștii vizează din nou Cupa Dunării, la care par să se fi abonat ; cîțiva schiori concurează pe celebrele pîrtii din Alpi, în compania unor „eminențe albe" din elita mondială ; în fine, la București se desfășoară un concurs internațional de patinaj — era să precizez, **artistic**, dar mi-am dat seama că ar fi de prisos, întrucît în cealaltă ramură, viteza, nu posedăm deocamdată nici un teren reglementar... Deci, semne îmbucurătoare într-un domeniu în care, cu excepția hocheiului, sîntem încă departe de media onorabilității pe plan european. Mă întreb ce-o fi cu boberii, urmașii echipajului Frim—Budișteanu — și mă întreb chiar insistent, întrucît și azi, ca și odinioară, sania cu volan ne oferă unica speranță a unui succes de prestigiu pe uriașul stadion de gheață al împărăției fără pată.

Orice s-ar zice — interesant fenomen, această veleitate a reprezentanților noștri într-o „branșă" atît de pretențioasă, în care elementul pur tehnic se îmbină obligatoriu cu îndrăzneala fără limite, cu agilitatea, cu perfecțiunea reflexelor. Cred că nu mă înșel sugerînd o corelație între sportul aviatic, automobilism și bobsleigh ; în toate cele trei domenii, compatrioții lui Aurel Vlaicu și Traian Vuia s-au afirmat adesea pe arena internațională, deși nu beneficiau nici pe departe de posibilitățile practice ale principalilor adversari.

Rezumîndu-ne însă la disciplinele hivernale, vom sublinia încă o dată, în pofida progreselor parțiale și a performanțelor sporadice, că urcăm destul de anevoie panta afirmării, luptînd din greu cu insuficiența bazelor și a materialelor corespunzătoare, că resimțim lipsa competițiilor interne cu participare selectă, deși Poiana Brașov, Lacul Bilea sau munții Maramureșului oferă oricum cadrul natural adecvat. Ar fi, parcă, injust să pretindem băieților noștri comportări mai presus de mediocritate, cînd foarte mulți dintre ei au de rezolvat dificultăți de abecedar la capitolul coborîre-slalom, cînd un concurs de sărituri de la trambulină a devenit mai rarisim chiar decît un gol înscris de atacanții reprezentativei noastre de fotbal, ca și o dispută pe pista de bob (mai există, oare ?) de pe Valea Peleșului, ca și o gală de patinaj — inutil să mai specific de care...

Altminteri — iarna este frumoasă oricum, așa, ca aspect : brazi încotoșmănați în șube de nea, troiene și jurțuri, zurgălăi și colinde, excursii, vacanțe și sărbători fericite !

Mă gîndeam, însă, la dumneaei, prin prisma celor cinci cercuri, de la Grenoble !

Dan DEȘLIU

VOLEI

Aseară, în sala Floreasca :

DINAMO — I.C.F. 3—1

Așa cum anticipam în avancronica meciului Dinamo — I.C.F., disputat aseară în sala Floreasca, studenții au dat o ripostă hotărîtă dinamoviștilor. Aceștia din urmă, deși învingători cu 3—1 (11, —10, 8, 7), au reconfirmat slabele evoluții din ultimul timp și nimeni, după consumarea primelor trei seturi, n-ar fi putut spune, cu certitudine, că vor termina partida în avantaj. În perioada de care am amintit, meciul a fost echilibrat în prima jumătate a fiecărui set și numai lipsa de curaj și pripeala icefiștilor, în finalul primului și celui de-al treilea au făcut ca Dinamo să și le adjudece. În setul doi, studenții, cu un blocaj atent, pe care atacurile stereotipe ale dinamoviștilor nu l-au putut depăși, și cu un foarte eficace trăgător (Dumitrescu) — au condus detașat, cîștigîndu-l clar. Ei au menținut, de altfel, superioritatea la fileu și la începutul setului următor (au condus cu 6—3), moment în care foștii campioni își aduc aminte de atu-ul lor principal — jocul combinativ — și, punînd accent pe ei, reușesc să se impună în final, cînd produc o adevărată **derută în rîndul adversarilor.**

A. B.

★

Partida feminină de volei dintre echipele bucureștene Dinamo și Medicina, din cadrul etapei a patra a campionatului diviziei A, va avea loc azi, la ora 17,30, în sala din Șos. Ștefan cel Mare.

BASCHET

● La Timișoara, o partidă cu tradiție :
Universitatea — Dinamo București

Meciul Politehnica Iași — Rapid București se joacă la Bacău !

Băcăuanii vor urmări duminică un meci de baschet masculin, din prima divizie a țării : **Politehnica Iași — Rapid București,** deoarece ieșenii au terenul suspendat, ca urmare a incidentelor petrecute în partida de duminica trecută cu I.C.F.

Etapa a IX-a mai programează cîteva jocuri interesante din care se desprinde cel dintre **Universitatea Timișoara și Dinamo București.** Albu și echipa sa, după calificarea spectaculoasă în turul următor din „Cupa cupelor", speră să obțină, pe malul Begăi, o victorie care să-i mențină în fruntea clasamentului. Antrenorul dinamoviștilor Dan Niculescu, privește însă cu îngrijorare partida de mîine, avînd în vedere că studenții timișoreni, **cu Jean Ionescu și Dan Pușcașu mereu în vervă, sînt greu de învins pe teren propriu.**

În țară mai au loc întîlnirile : **Crișul Oradea — Comerțul Tg. Mureș și Farul Constanța — Politehnica Galați.** Gazdele au toate șansele să termine victorioase.

În București (sala Floreasca, cu începere de la ora 18,30) sînt programate două meciuri interesante. În primul, campioana țării — **Steaua** — primește vizita **studenților clujeni,** în a căror formație sperăm că-l vom revedea, cu plăcere, pe Horia Demian.

Urmează apoi să apară pe teren **Politehnica București** și **I.C.F.** care promit o întîlnire de un bun nivel tehnic, avînd în vedere baschetbaliștii care compun aceste două echipe. Nu vor lipsi **Nedef, Spiridon, Antonescu, Tarău, Haneș, Popa, Dudescu** etc.

TENIS DE MASĂ

Învingînd — după mari emoții — pe Spojnia Varșovia cu 5—4

C.S.M. CLUJ S-A CALIFICAT ÎN SEMIFINALA „C.C.E."

CLUJ, 22 (prin telefon, de la trimisul nostru). — Toate calculele favorabile echipei clujene în întîlnirea masculină de tenis de masă cu Spojnia Varșovia — contînd pentru sferturile de finală ale „Cupei Campionilor Europeni" — erau să fie răsturnate astă-seară, aici, în sala Sporturilor din Cluj. Într-adevăr, C.S.M. Cluj s-a calificat pentru semifinala competiției, dar victoria i-a revenit doar la limită : 5—4, și aceasta cu prețul unor eforturi deosebite și după mari emoții.

Oaspeții nu au demonstrat deloc o formă teribilă, dar, din păcate, nici jucătorii noștri, cu excepția lui Dorin Giurgiucă, nu au fost la înălțime. Mai ales Marius Bodea a făcut simplă figurație, avînd o comportare penibilă. Ca să nu mai vorbim de echipamentul precar în care s-a prezentat.

Cum spuneam, D. Giurgiucă dovedește, din nou, că este cel mai bun jucător român în competițiile internaționale. În schimb, campionul național Radu Negulescu a acționat cu fluctuații, în pofida celor două victorii, foarte prețioase pentru rezultatul final.

Din formația poloneză, o evoluție constantă a avut Kusinski — sigur pe lovituri.

În semifinala „Cupei Campionilor Europeni", C.S.M. va juca cu campioana Cehoslovaciei, Slavia Praga (Stanek, Kolarovicz, Kudrnak) — termenul ultim de disputare fiind 11 februarie 1968.

În orice caz, antrenorul emerit F. Paneth nu are o situație de invidiat, viitoarea alcătuire a echipei producîndu-i de pe acum mari dureri de cap. Rămîne de văzut dacă cele șase săptămîni vor fi suficiente pentru cristalizarea celei mai bune formule.

REZULTATE : Negulescu—Kowalski 2—1 (10, —19, 13), Giurgiucă—Calinski 2—0 (9, 16), Bodea—Kusinski 0—2 (—16, —13), Giurgiucă—Kowalski 2—0 (12, 7), Negulescu—Kusinski 1—2 (—15, 17, —17), Bodea—Kalinski 1—2 (—19, 12, —13), Giurgiucă—Kusinski 2—0 (15, 18), Bodea—Kowalski 0—2 (—15, —19), Negulescu—Kalinski 2—0 (9, 17).

Constantin COMARNISCHI

PATINAJ

Patinatorii din R.S.F.S.R. sînt în frunte, după prima zi

Cît de greu e să obții gheața pentru patinaj artistic la patinoarul „23 August" s-a mai văzut o dată ieri dimineața, cînd întrecerile programate pentru ora 8 au început cu o întîrziere de un ceas și ceva. Pe de altă parte, surprinde o programare atît de matinală, pe această vreme geroasă.

La băieți, după cele 5 figuri impuse, conduce *V. Serebrovski* (R.S.F.S.R.) cu 268,4 p, urmat de românii *M. Comanici* 248,1 p. și *M. Stoenescu* 246,1 p, apoi *V Petuhov* (R.S.F.S.R.) 248,0 p, *Sandu Dragoș* 193,0 p, *E. Tăujan* 183,9 p. Remarcăm buna comportare a primilor noștri reprezentanți. La fete, în absența fruntașelor patinajului nostru, Elena Moiș și Beatrice Hustiu (ce părere are F.R.H.P.?), cele două concurente sovietice s-au distanțat cu ușurință : *Irina Anikanova* 256,3 p, *Marina Titova* 250,7 p, *Cristina Formagiu* 233,0 p, *Doina Ghișerel* 212,1 p, *Constanța Ionescu* 209,5 p, *Rodica Dîdă* 209,5 p. Și aci se poate observa o creștere valorică, arbitrii scoțînd în serie note peste cifra 3. La perechi : Ecaterina Vizeltal-Vladislav Petuhov 56,4 p, Daniela Popescu-Marian Chiosea 40,0 p.

Întrecerea la figurile libere se anunță interesantă și echilibrată. Programul începe azi la ora 15, la patinoarul artificial „23 August", iar mîine la aceeași oră vom asista la o demonstrație de închidere.

Rd. V.

Vladimir Serebrovski

PRIMA PROMOȚIE...

(Urmare din pag. 1)

Am fost puțini la număr dar, parcă anume înțeleși să nu rămînă nereprezentat, în tînăra școală, nici unul din ținuturile românești. Din acest amestec de tinerețe s-au aprins cele dintîi pîlpîiri de viață în institut. Faptul nu este lipsit de semnificație, dacă ne gîndim la zgîrcita prețuire pe care societatea timpului o arăta față de problema educației fizice. Și, totuși, un fericit concurs de împrejurări a permis o realizare așa de îndrăzneață.

Flacăra a dăinuit pînă în zilele de-acum. Mult mai bogate ca număr de studenți decît seriile de odinioară, actualele promoții vor duce torța mai departe, cu și mai multă strălucire.

★

Gîndul mi se îndreaptă spre profesorii de la care am primit învățătura cea dintîi, spre oameni care au rupt din inima lor ca să răsădească în inima noastră dragostea de meserie. Din rîndurile lor, o bună parte nu se mai află printre noi. Amintesc, dintre acești dascăli, deschizători de drum, pe Virgil Bădulescu, organizatorul clarvăzător și energic, primul director al Institutului, profesorul catedrei de gimnastică și sporturi ; pe savantul și umanistul dr. Francisc Rainer, un timp și director al Institutului; pe oameni de știință și cultură, profesorii : dr. Grigore T. Popa, dr. Const. Mihăilescu, dr. Radu Oltenescu, pe marii pasionați ai stadionului și ai întrecerilor sportive Emil Pălăngeanu și dr. Ioan Lascăr. Dintre profesorii acelui început de drum, cu rol hotărîtor în organizarea și dezvoltarea Institutului, a căror metodă de muncă și îndemnuri ne călăuzesc și astăzi, pe Alexandru Manolescu, acad. Octav Onicescu și prof. emerit Gh. Zapan. Privind înapoi, cei din prima serie ne dăm seama că noi n-am fi putut fi pentru elevii noștri decît abia o fărîmă din ceea ce dascălii pe care i-am avut au fost pentru noi.

SOȚIA antrenorului...

PIK COLIBAȘI

Unii antrenori și sportivi au obiceiul de a-și nota evenimentele deosebite din viața lor, care cu timpul pot căpăta o valoare documentară.

Alții încearcă notații mai intime pe teme diverse, care încîntă și surprind totodată pe cei care iau cunoștință de ele. Profesorul brașovean Pik Colibași, ilustru antrenor de handbal, s-a lăsat convins să ne încredințeze cîteva din creionările sale.

Mulțumindu-i, publicăm astăzi rîndurile dedicate de el, desigur, soției sale, dar care oglindesc fără îndoială și gîndurile altor antrenori, poate mai puțin indiscreți cu ei înșiși. (Redacția).

★

Puține au fost femeile care, prin personalitatea, talentul sau geniul lor, s-au impus pe plan mondial. Proporțional vorbind, pentru că altfel, dacă ne amintim de „mărul" Evei, de frumoasa Elena sau de nasul Cleopatrei — sîntem obligați să recunoaștem că au încurcat o întreagă istorie !

În schimb, femeia a fost, permanent, prezentă ca muză, dincolo de gîngășia fiecărui vers, de impetuozitatea unei simfonii, de strălucirea marilor invenții, necesitînd zile, luni și ani de căutări, ori chiar în miezul marilor explorări ale necunoașterii de orice natură, făcute de bărbat. Ea a știut să fie, mereu, alături de cel iubit, luptător cu spada sau condeiul. Renunțînd, adeseori, la propria ei afirmare, a căutat, încurajîndu-l pe bărbat, să facă din el un erou. Satisfacțiile victoriilor le-a gustat din umbră, adesea existența ei fiind necunoscută. Iar în beția succesului, eroii le-au uitat, de multe ori...

Din păcate, niciodată nu se va putea cunoaște, exact, coeficientul contribuției feminine la progresul societății omenești.

Noi, antrenorii, nu avem pretenții de eroi ; nu am descoperit nici pămînturi, nici leacuri, nici drumuri spre stele ; sîntem, însă, și noi, niște luptători. Luptăm să facem din sportivi, eroi ; ne luptăm ca alți antrenori să nu ne depășească ; ne luptăm cu noi înșine încercînd să ne perfecționăm mereu, să găsim idei, soluții prin care să pătrundem necunoscutul din meseria noastră.

În această luptă, dinlăuntrul și din afara noastră, atitudinea tovarășei de viață este determinantă. Succesul, puterea de muncă, ne sînt generate de calmul, înțelegerea și încurajarea pe care ne-o insuflă ea.

Mă gîndesc, adeseori, cu ce este ea vinovată de lipsa calității, priceperii sau educației unor jucători care m-au enervat, la jocuri sau la antrenament ? Și, totuși, ajuns acasă, îmi descarc nervii asupra ei, transformînd-o într-un paratrăznet. Și cînd, învins, obosit și deprimat sînt gata să renunț la tot, ea mă remontează și mă trimite, din nou, la echipă, pentru că sportivii „cred în tine" și „nu trebuie să-i părăsești".

Permanent preocupat de profesie vorbesc numai despre sport ; de aceea soția a trebuit să se documenteze, și ea, în această direcție. A învățat regulamentul jocului, ca să nu mă supere cu o remarcă incorectă ; are cunoștințe tehnice și tactice, ca să poată descifra o fișă de joc sau chiar să-mi poată da o părere (jucătorul X nu e mai bun pe extremă decît pe centru ?). Trebuie să-mi primească, cu entuziasm, colegii care vin în vizită, și să asculte, pînă noaptea tîrziu, comentarii pe aceeași temă : sportul și iar sportul ; să nu se supere dacă banii cu care urma să-și scoată rochia de la croitoreasă au fost cheltuiți „pentru echipă". Și obligațiile ei nu se opresc aici : soția, cu o intuiție înnăscută, cunoaște, uneori, mai bine decît mine echipa: știe să dea jucătorilor sau fetelor sfaturi utile pentru viață ; află dedesubturi pe care eu nici nu le-aș bănui.

La competiții stă, discret, într-un colț al tribunei, cu teama de a nu fi recunoscută și, tăcută, ascultă aprecierile acelor spectatori care împutînd, cu duritate, soțului ei toate păcatele echipei. Cînd plec în deplasare, are, în sfîrșit, o duminică liberă, dar și-o petrece frămîntîndu-se să afle, cu o clipă mai devreme, rezultatul jocului. Altcîteodată, sînt mai departe, la mii de kilometri, și înfrunt adversari străini, cu totul necunoscuți, angajînd prestigiul țării. Răspunderea de pe umerii mei poate fi echivalată, în acele momente, cu o greutate de ordinul tonelor ; ea știe că dacă învîng, sportivii sînt eroi ; dacă pierd, antrenorul este de vină ! Mă știe singur, lipsit de sprijinul ei, singura care se pricepe cum să mă ia în astfel de situații, caută acum, cu înfrigurare, uneori cîte o noapte întreagă, un post de radio care să-i aducă vestea așteptată și s-o scape de tortura incertitudinii...

De copil, pe care-l văd doar din cînd în cînd, se îngrijește tot ea, educîndu-l : eu sînt ocupat de creșterea altora, pe care i-am... înfiat.

Urmărind viața multor familii de antrenori, am remarcat că acolo unde soția s-a interesat doar de ce aduce acesta în casă, soțul n-a realizat prea mult în cariera lui, cu toată prețuirea și dragostea față de muncă. Este, de altfel, explicabil : singur, cu gîndurile și timpul împărțit între soție și echipă, fără un sfetnic apropiat și fără înțelegere, a trebuit să aleagă, ori una, ori alta, ratîndu-le, uneori, pe ambele.

Privind din afară, s-ar părea curios că meseria de antrenor, aparent pașnică, pretinde sacrificii atît de mari din partea tovarășei lui de viață. Antrenorii sînt, de altfel, destul de „căutați" ca soți, judecînd după faptul că doar foarte puțini dintre ei sînt necăsătoriți. Se vede că viitoarele lor partenere de viață nu știu ce le așteaptă. De-acum încolo, însă, nu mai pot avea o astfel de scuză. Eu le-am prevenit...

Pik COLIBAȘI

BOX

CE SE ÎNTÎMPLĂ CU OLTEANU ?

Spectatorii prezenți la întîlnirea internațională dintre echipele Dinamo București și Fenerbahce Istanbul au fost dezamăgiți de comportarea unuia dintre favoriți : Ion Olteanu. E drept, mijlociul nostru a cîștigat partida cu Kazandogen, dar modul cum a luptat nu a satisfăcut de loc. Și cînd te gîndești că Olteanu face parte — de mai multă vreme — din lotul reprezentativ ! Ce face el oare la antrenamente ?

Aspecte de la meciul de box România—Franța. În stînga : Ion (adversarul lui Nicolau) la podea. Nicolau plasează o serie scurtă la plex. În dreapta : Bihin Jacky
Fotografii de T. Roibu

8... 9... 10... OUT

CONSFĂTUIREA ARBITRILOR-JUDECĂTORI

Zilele acestea s-a desfășurat la Snagov o consfătuire organizată de Colegiul central de arbitri, la care au fost invitați 50 de oficiali din Capitală și din provincie. Printre problemele care s-au dezbătut au figurat activitatea colegiului central și a colegiilor regionale pe anul 1967, aspecte privind controlul medical al boxerilor (legătura dintre medic, antrenor, sportiv și arbitru), punctajul și sistemul de uniformizare a punctajului, arbitrajele la campionatele europene de la Roma etc.

Fotbal

Ghetele au fost puse în cui, dar...

CE FAC ECHIPELE ÎN ACEASTĂ PERIOADĂ? JUCĂTORII AU PUS GHETELE ÎN CUI? Întrebările ne-au fost puse de mai mulți cititori ai ziarului nostru. Întrebări binevenite, la care ne grăbim să răspundem. Pentru astăzi, vești din CRAIOVA, TG. MUREȘ, ARAD și BUCUREȘTI

5 minute cu Robert Cosmoc

Meciul cu Rapid se terminase. In tabăra oltenilor, firește, multă veselie. Și totuși Cosmoc a devenit rețintut cînd l-am întrebat despre programul de iarnă al echipei sale.

— Este destul de greu.

— DE CE?

— Pentru că prelungirea sezonului oficial ne-a adus în iarnă. Ar fi trebuit să începem vacanța măcar cu o săptămînă mai devreme. Mulți jucători au cîteva obiective foarte importante: examenele.

— TOTUȘI, CEVA MAI CONCRET.

— Da. Marți 19 și joi 21 decembrie încă două antrenamente ușoare. Apoi, gata, ghetele și echipamentul la magazie. Pînă la 5 ianuarie. Dar la Craiova, după cum am spus, pentru unii dintre băieți vacanța va fi folosită pentru pregătirea sesiunii de examene. Marin Marcel e în anul V, iar la vară se va prezenta și la examenul de stat. Alături de el, Martan și Adrian Popescu, Deselnicu și Strîmbeanu intră și ei în febra examenelor.

— ȘI FOTBALUL?

— La 5 ianuarie, toți jucătorii se vor prezenta la club pentru controlul medical, după care vom pleca 10 zile la munte pentru pregătire fizică generală. Aici, fotbalul îl vom înlocui cu... schiul. După aceea, în funcție de starea terenului, afară sau în sală, cu mingea.

— DISPUNEȚI DE ÎNTREGUL LOT?

— Nu. Vor lipsi Oblemenco, care pleacă în turneul din Congo și Brazilia, Strîmbeanu, M. Popescu și Deselnicu, care sînt chemați la lotul de tineret.

P.S. Marin Marcel a avut de curînd o mare bucurie: la 1 decembrie s-a născut Roberto Marin Marcel II. Felicitări și... la mulți ani, Roberto!

„Valentin Stănescu e sănătos!..."

Acestea au fost primele cuvinte ale lui Victor Stănculescu — antrenorul secund al Rapidului. Ne-a bucurat, firește, vestea cu atît mai mult, cu cît am aflat că giuleștenii n-au pus ghetele în cui decît pentru un timp relativ scurt. Din datele pe care ni le-a furnizat simpaticul antrenor — privind perioada de iarnă — a reieșit că la Rapid munca va fi ceva mai intensă decît în alte ierni. Il credem. Au de recuperat **m u l t e** puncte și... multe simpatii. Ca și la celelalte cluburi din țară, în perioada la care ne referim, pregătirea fotbaliștilor a fost eșalonată pe etape. Nu le repetăm, deoarece nu vrem ca toate știrile din acest grupaj să devină șablon (ca indicațiile Direcției tehnice a F.R. Fotbal). Amintim doar faptul că jucătorii sînt hotărîți să-și sprijine antrenorii în punerea formației pe linia de plutire. Nu știm dacă s-au făcut și angajamente în acest sens, dar din vorbele lui Victor Stănculescu am desprins aceasta. E bine. Care suporter nu așteaptă revirimentul? Care dintre ei nu-i va urmări (cu gîndul) în această iarnă, fie la Predeal, la schi sau în turneul preconizat peste hotare? Și cu cîtă emoție este așteptată prima lor evoluție din retur: cu F.C. Argeș în deplasare. Va fi, de altfel, și prima excursie a suporterilor lor în 1968. Dar, ne-am cam îndepărtat de subiectul propus, riscăm să devenim suspecți de „rapidism". Și nu-i cazul. Mai dăinuie, încă, amintirea meciurilor cu „Juve" și „U" Craiova. Tocmai de aceea, în încheiere, Victor Stănculescu ne-a asigurat că în '68, anul în care Rapidul împlinește o jumătate de veac de existență, echipa va avea o comportare tinerească, și nu ca a unei... „bătrîne doamne".

La 4 ianuarie — start!

Din Tg. Mureș am primit cam aceleași vești. Jucătorii sînt în vacanță, sau se pregătesc pentru sesiunea de examene. Perioada pregătitoare va fi reluată la 4 ianuarie, cînd toți fotbaliștii vor trebui să fie prezenți la club. O stațiune de iarnă din împrejurimile Brașovului va găzdui, între 11—26 ianuarie, întregul lot (cu excepția lui Dumitriu III plecat în turneul din Congo și Brazilia), unde jucătorii vor urma un program de pregătire fizică generală sub conducerea lui Tiberiu Bone. Spre sfîrșitul lui ianuarie și începutul lui februarie sînt prevăzute o suită de meciuri amicale, după care formația va întreprinde un turneu în străinătate. Tratativele în acest sens sînt foarte avansate.

In perioada de iarnă nu vor fi neglijate nici unele probleme cu caracter administrativ. **Vor fi terminate toate instalațiile de canalizare la terenul de joc, reamenajate vestiarele și instalațiile sanitare. Este prevăzut, de asemenea, ca imediat ce vremea se va îmbunătăți, să înceapă gazonarea terenului de antrenament.**

Unde-s băieții lui Coco?

Băieții lui Coco Dumitrescu au încetat activitatea organizată la 15 decembrie. Majoritatea jucătorilor au plecat din oraș (!). Doar Pop, Pojoni, Bacoș (generația celor mai vîrstnici) mai vin la teren pentru partide de tenis cu piciorul. (Tot ei, bieții oameni). Faptul spune multe, exprimă, dacă vreți, atitudinea tuturor jucătorilor noștri, ajunși la granița celor 30 de ani cînd capătă o sfîntă atitudine față de fotbal.

Pe 3 ianuarie, pregătirile vor fi reluate cu o primă etapă programată la Arad.

Din tabăra Progresului

Ce fac jucătorii, ce program are echipa? Intrebarea i-am adresat-o lui Cornel Drăgușin, antrenorul echipei Progresul. Și iată cîteva amănunte despre programul de iarnă al „albaștrilor".

La această dată, marea majoritate a fotbaliștilor beneficiază de un repaus total. Excepție fac doar acei care, în turul campionatului, au suferit unele traumatisme și urmează tratamente. La sfîrșitul primei decade a lunii ianuarie întregul lot va „lucra" cîteva zile la Predeal pentru pregătirea fizică generală și teoretică. Pregătirile de bază, propriuzise, vor începe la 22 ianuarie și vor dura aproape o lună, timp în care cei doi antrenori, C. Drăgușin și Fl. Știrbei, se vor edifica asupra jucătorilor pe care contează în retur. Mijlocul lui februarie marchează deplasarea echipei peste hotare. Este vorba de un turneu de trei jocuri în Iugoslavia, prilej de omogenizare a formației pentru primele partide oficiale: la 3 martie, meci în cadrul „Cupei României" și la 10 martie, întîlnirea de la Arad cu U.T.A. în cadrul primei etape a returului diviziei A.

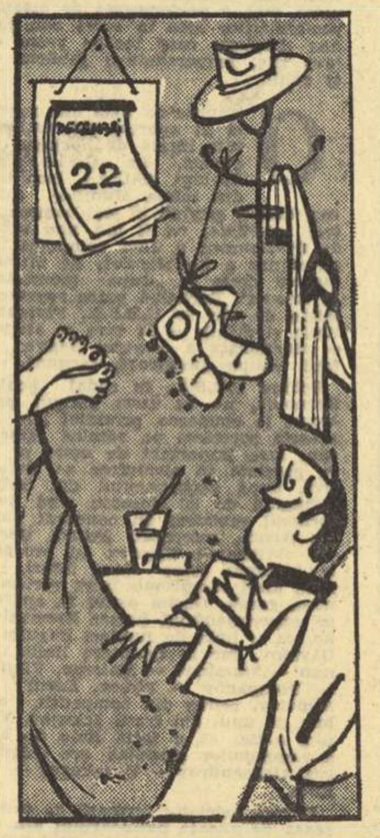

Odihnă totală la unii jucători.

Nu însă și la unii antrenori.

Și în fine primele antrenamente serioase!

— In colț are o motorină cu 12 lei a'ntîia!

(desene de Neagu Rădulescu)

„Nu știe stînga ce face dreapta"

Spre regretul nostru, în ultima vreme treburile organizatorice la F.R. Fotbal au început să șchioapete. Din această cauză și în rubrica de fotbal a ziarului nostru se strecoară uneori inexactități. Nu o dată am fost puși în situația de a face modificări de ultimă oră în comunicatele și informațiile primite de la Direcția tehnică a federației sau de la secretarii acestui for. In majoritatea cazurilor, redactorii noștri au reușit cu greu să furnizeze cititorilor date și informații exacte, și nu de puține ori am renunțat chiar să aducem la cunoștința publicului o serie de vești din fotbal, deoarece ele nu aveau girul unei persoane autorizate, știrile contrazicîndu-se de la o ușă la alta a birourilor acestei federații. Ne-am întrebat, și nu o singură dată, pînă cînd se vor perpetua aceste anomalii? De ce directorul tehnic, Angelo Niculescu, sau unul din cei trei secretari (pentru că sînt trei!) nu pun lucrurile la punct?

O mostră de felul cum nu trebuie lucrat ne-a fost servită, ca în proverbul „Nu știe stînga ce face dreapta", cu prilejul deplasării lotului de tineret în Turcia, cînd s-au încurcat niște pașapoarte ale unor jucători. O altă mostră ne-a fost oferită joi seară. La cîteva ore după sosirea în București a selecționatei divizionare din R.F. a Germaniei (popas necesar pentru completarea lotului ce pleca în Africa și America de Sud), un redactor al ziarului nostru a stat de vorbă cu directorul tehnic, Angelo Niculescu. Discuția a fost reprodusă în numărul de ieri și o dată cu aceasta și-au făcut loc și anumite inexactități. In lotul anunțat de directorul tehnic al F.R.F. a fost trecut și jucătorul Constantin. In schimb, spre nemulțumirea tovarășului Angelo Niculescu, după cum singur ne-a mărturisit, urma să nu facă deplasarea Lucescu. Dar, surpriză! Constantin a rămas la București, iar Lucescu a plecat! Sînt lucruri greu de înțeles și cerem pe această cale scuze cititorilor noștri pentru inexactitatea apărută în ziar. In același timp, nu putem trece cu vederea că în locul unui jucător (Constantin sau oricare altul) a fost îmbarcat de urgență maseurul Tudose. N-avem nimic împotriva maseurului, echipa putînd să aibă nevoie de el în acest lung turneu. Dar, să nu ne jucăm cu informațiile ce trebuie date presei.

Faptele descrise nu fac decît să confirme că pe lîngă o mare doză de neseriozitate din partea celor care s-au ocupat de organizarea acestui turneu, există, așa cum am mai spus, și o serie de anomalii în organizarea muncii la federația noastră de fotbal.

Cr. M.

NOTE

HAI-DE AR-GEȘ! E suficient atît?

F.C. ARGEȘ. O echipă care s-a afirmat puternic în ultimii ani. Mergînd pe o linie ascendentă, anul trecut ea a făcut o figură frumoasă în „Cupa orașelor tîrguri", iar în acest sezon a obținut o prețioasă victorie în fața celebrei Ferencvaros. Pe plan intern, echipa piteșteană luptă pentru primul loc în clasamentul diviziei A și, implicit, pentru titlul de campioană. Cînd a mai avut Piteștiul un „11" la fel de bun? Niciodată. Și totuși — de neînțeles — spectatorii, iubitorii fotbalului din Argeș, nu mai sînt lîngă echipă ca altă dată, cînd la jocurile acesteia se înregistrau, de fiecare dată, între 7 000—9 000 de spectatori plătitori.

Notații la sfîrșitul turului diviziei A

Situația pe care vrem s-o înfățișăm nu e nouă. După meciul cu Progresul (10 decembrie a.c.), joc important pentru poziția în clasament a echipei, am rămas la clubul Argeș pentru a fi martori la bilanțul financiar ce avea să se facă. Am vrut să știm pe ce contează acest club de fotbal, echipa de la care așteptăm rezultate și mai bune în viitor. **Am vrut să vedem, în ultimă instanță, cum o ajută piteștenii, suporterii ei.**

Trebuie să vă spunem că am fost total dezamăgiți. După părerea noastră, la meciul cu Progresul au fost, în tribune, 7—8 000 de spectatori. Să presupunem că nu am apreciat, cu exactitate, cifra (nici nu e ușor), dar 6 000, tot au fost. **Ei, bine, cînd s-au numărat biletele vîndute, să nu ne vină să credem: DOAR 2 928!** Și nu e pentru prima oară. Așa s-a mai întîmplat și la alte jocuri. **Deci, mai bine de 3 000 de oameni au pătruns pe stadion sărind gardul** (n.n. altă explicație nu poate fi). Trei mii de spectatori care, cu mîna pe inimă, într-o frizerie, pe bulevardul principal, sau în fața Agenției Loto-Pronosport din Pitești, îți declară că iubesc această echipă, că sînt gata să facă totul pentru ea. Dar cum o ajută, se vede. Doar cu „Hai-de Ar-geș!" Echipa, însă, nu poate trăi numai din încurajări verbale. Iată de ce...

Să revenim la bilanțul financiar încheiat după meciul cu Progresul. **La 2 928 de bilete vîndute s-au încasat 14 208 lei.** Din aceștia încep să se scadă: 710 lei — impozit; 464 lei — arbitrii de tușe (noroc că au fost din Ploiești și nu din Satu Mare); 1 600 lei — arbitrul de centru (polonezul Anuszik); 40 lei — medicul; 1 800 lei — organizarea (inclusiv oamenii care trebuiau să-i împiedice de a sări gardul pe cei ce vin la stadion să vadă „spectacol" pe gratis). Dar nu am terminat. Clubul de fotbal nu are stadion propriu! Acesta aparține Sfatului popular orășenesc care (normal!) cere chirie (n.a. uitînd, însă, să împrejmuiască stadionul cum trebuie, **deși a fost solicitat de atîtea ori s-o facă, chiar și prin intermediul ziarului nostru**). Chiria însumează 13 la sută din încasări, adică alți 934 lei. Ajungem, deci, la 8 123 lei. Și cheltuielile legate de un singur meci (cel cu Progresul, la care ne referim) nu se opresc aici. Firește, clubul primește subvenții de la F.R.F. și de la organele sportive locale, dar acestea sînt insuficiente. Nu există un sac de bani de unde să se tot ia. **Baza o constituie încasările din organizarea manifestațiilor sportive. Or, dacă din 6 000 de spectatori, 3 000 sar gardul vedeți cum stau lucrurile.**

Am fi vrut ca în aceste rînduri să vorbim și despre sediul clubului (total necorespunzător) și despre alte aspecte ale vieții acestuia. Dar ne-am rezumat la cele enumerate mai sus, pentru a vedea cum se stă cu partea materială. Și e vorba de un club de fotbal, de o echipă care aspiră la titlul de campioană a țării, care dă jucători echipei naționale. Este vorba de o formație chemată să contribuie la redresarea fotbalului nostru. Desigur, jucătorilor le revine datoria de a se pregăti temeinic, de a-și perfecționa măiestria, pentru a evolua la nivelul fotbalului european. **Iată, însă, că și publicul spectator poate avea o contribuție însemnată privind consolidarea organizatorică a echipelor noastre de fotbal. Numai cu „HAI-DE AR-GEȘ!", de pildă, nu se poate.**

Constantin ALEXE

P.S. Poate că pînă la primăvară, stadionul „1 Mai" din Pitești va fi împrejmuit așa cum trebuie. Ca o primă măsură!

Portarul Coman, unul din cei mai buni oameni ai echipei, este, din nou, la înălțime, salvînd o situație periculoasă din propriul careu. Imaginea de față a fost surprinsă într-un meci al piteștenilor cu Petrolul Ploiești

Pentru sport și excursii

ÎNCHIRIAȚI

MATERIAL ȘI ECHIPAMENT SPORTIV

de la

CENTRUL din STADIONUL REPUBLICII

- Deschis zilnic între orele 10—13 și 16—19
- PLATA SE POATE FACE ȘI PRIN VIRAMENT
- Informații la tel. 31.48.80.

DIALOG CU CITITORII

Turneul selecționatei divizionare de fotbal în Congo și Brazilia constituie tema multor scrisori pe care le primim în aceste zile la redacție. In general, autorii acestor scrisori se referă la componența lotului care face deplasarea, criticînd selecționarea unora dintre jucători sau exprimîndu-și nedumerirea pentru absența altora.

Desigur, nimeni n-ar putea spune că lotul plecat ieri din București este cel mai bun care se putea alcătui (nici chiar persoanele care au conlucrat la definitivarea lui). Totuși, alegerea făcută n-a fost arbitrară cum ar fi tentați să creadă unii dintre cei ce ne-au scris și care nu cunosc suficient de bine condițiile turneului. Printre altele, a trebuit să se țină seama la selecționarea lotului de situația (sub toate privințele) a unor jucători (ba chiar și de buna lor dispoziție!), de dificultățile acestei deplasări cu o durată de aproape două luni, precum și de cerințele exprimate de organizatorul turneului.

In intenția Biroului federației de fotbal a fost trimiterea în Brazilia a unei echipe întinerite, pentru rodarea necesară participării în anul următor la preliminariile campionatului mondial. Această soluție nu a convenit organizatorului, care angajase turneul sub titulatura echipei naționale a României.

In consecință, el i-a solicitat pe jucătorii care au evoluat în meciul cu reprezentativa R.F. a Germaniei și pe care i-a văzut la lucru. Pentru a nu se compromite turneul (care este interesant și din punct de vedere financiar), s-a căzut de acord cu trimiterea unui lot lărgit, compus atît din jucători mai în vîrstă, cu experiență, cît și din unele elemente tinere, de perspectivă. Credem că această explicație va fi considerată satisfăcătoare de către tovarășii D. Jerdea din comuna Vînju Mare, regiunea Oltenia, Ion Manole, student din Iași, Ion Ghinescu din comuna Boteni, raionul Muscel, Paul Radu din Craiova, str. Putna 9, ca și de toți ceilalți cititori care s-au arătat nemulțumiți de prezența în lot a fotbaliștilor Ghergheli, Ionescu, Pîrcălab, Dan, Barbu etc.

In ceea ce-l privește pe Dobrin (de a cărui absență se arată intrigați tovarășii proiectanți ai Atelierului topografic D.S.A.P.C. Pitești, doctorul Radu Vișinescu din același oraș, str. N. Bălcescu 15, și alți cititori), el nu a putut face deplasarea fiind indisponibil. Cu toate că antrenorii săi i-au permis (după opinia noastră cam riscant) să joace o repriză în recenta partidă amicală cu Dynamo Berlin, el nu este pe deplin refăcut și deci apt pentru un turneu atît de lung și obositor, în care orice solicitare i-ar fi putut fi dăunătoare. In aceeași situație se află și jucătorul Dumitru Nicolae, care, de asemenea, n-a făcut deplasarea.

★

Stimulați de inserarea în rubrica noastră din săptămîna trecută a unor cerințe asemănătoare, numeroși alți cititori ne-au solicitat, în ultimele zile, să intervenim pe lîngă cluburile bucureștene în vederea obținerii fotografiilor echipelor și jucătorilor pe care îi simpatizează. Iată pe cîțiva dintre solicitatori și preferințele acestora: Constantin Cojocaru, str. Lupeni 4 — Galați (echipa Rapid și, separat, Ion Ionescu); Ion Luțu, str. Săbăuani 2, blocul B-1, scara 2, et. 3, ap. 79, Berceni-sud-București (fotografiile cu autografe ale jucătorilor rapidiști Ionescu, Dumitriu II și Motroc); Ion V. Vasile, comuna Negreni, raionul Videle (fotografiile însoțite de autografe ale jucătorilor dinamoviști Datcu, Dinu, Nunweiller, Boc și Ghergheli); Vasile Cudalbu, comuna Pădureni, raionul Buzău (echipa Dinamo și autografele jucătorilor Pîrcălab și Frățilă; în plus, dorește să devină membru susținător al clubului dinamovist); Gigi Prundeanu, str. Mircea Vodă 46 — Pitești (fotografia cu autograf a lui Frățilă, însoțită de cîteva date biografice); Gheorghe Ghiță, elev în clasa a X-a a liceului „G. Coșbuc" din Olteni, raionul Videle (echipa Dinamo și fotografiile cu autografe ale jucătorilor Pîrcălab, Dumitrache, Nunweiller, Frățilă și Lucescu); Adrian Nicolae, bd. Gării 38 — Călărași (fotografiile cu autografe ale jucătorilor Constantin, Sătmăreanu și Soo); Vasile Matei, elev în clasa a XI-a a Liceului mixt din Olteni, raionul Videle (echipa Steaua și fotografiile cu autografe ale jucătorilor Constantin, Sătmăreanu, D. Nicolae și Suciu); Constantin Gafton, comuna Căiuți, raionul Tg. Ocna (fotografiile cu autografe ale jucătorilor Constantin, Jenei, Voinea și Sorin Avram); Marin Popa, Bz 11, ap. 9, Corbeni, raionul Curtea de Argeș, și Ștefan Buzatu, comuna Moțăței — gară, raionul Calafat (fotografiile jucătorilor de la Steaua).

Intrucît intuim perspectiva unei avalanșe de scrisori conținînd cereri asemănătoare, care ne va pune în imposibilitate de a le da un curs favorabil, rugăm pe toți amatorii de fotografii și autografe ale jucătorilor preferați să se adreseze direct cluburilor respective. Ele sînt singurele în măsură să satisfacă dorințele de acest ordin ale iubitorilor fotbalului. Iată care sînt adresele cluburilor bucureștene: Dinamo — Șoseaua Ștefan cel Mare 9, raionul 1 Mai; Rapid — Șoseaua Giulești 18, raionul 16 Februarie; Steaua — Calea Plevnei 114, raionul 16 Februarie; Progresul — Str. Dr. Staicovici 42, raionul Lenin (adresele cluburilor provinciale le vom publica într-un număr viitor).

★

Intr-o amplă și dojenitoare (pentru noi) epistolă, dr. Victor Ionescu din București ne adresează o lungă listă de întrebări referitoare la atitudinea ziarului nostru față de unele aspecte ale actualității fotbalistice. Cu toată bunăvoința ce am dovedit-o, ne este, practic, imposibil a-i răspunde în spațiul limitat al acestei rubrici la toate chestiunile ridicate. Il rugăm, deci, fie a trece într-una din zile pe la redacția noastră, fie a ne comunica adresa exactă pentru a-i putea răspunde în scris.

★

Tovarășul Mihai Cărbunaș, din Moldova Nouă, ne înștiințează că în echipa locală „Minerul", care activează în campionatul regiunii Banat, figurează doi tineri jucători — Ion Ologeanu (17 ani) și Adrian Velovan (16 ani) — cu mari perspective. Cititorul nostru își exprimă, totodată, nemulțumirea pentru faptul că în regiunea sa, altă dată o vastă pepinieră fotbalistică, nu se organizează trialuri care să înlesnească depistarea de elemente talentate în acest sport. Subscriem întru totul la un asemenea deziderat, pe care-l semnalăm, la rîndul nostru, organelor sportive bănățene.

C. FIRANESCU

Unde mergem

COMPETIȚII INTERNAȚIONALE

PATINAJ ARTISTIC — **Patinoarul „23 August", de la ora 15:** Intîlnirea amicală dintre echipele României și R.S.F.S. Ruse (figurile libere).

CAMPIONATE REPUBLICANE

BASCHET — **Sala Floreasca, de la ora 16:** I.C.F. II — Universitatea Iași (f. B), Voința — I.C.F. II (m. B), Steaua — Universitatea Cluj (m. A), Politehnica București — I.C.F. (m. A).

VOLEI — **Sala Dinamo, de la ora 17,30:** Dinamo București — Medicina București (f. A).

ALTE COMPETIȚII

SCRIMĂ — **Sala Facultății de Drept, de la ora 17:** „Cupa orașului București".

NATAȚIE — **Bazinul Floreasca, de la ora 10 și 17:** „Cupa speranțelor".

BOX — **Sala Casei de cultură a tineretului din raionul N. Bălcescu** (str. Șerban Vodă 213), **de la ora 19:** Finala „Cupei orașului București".

Sport la

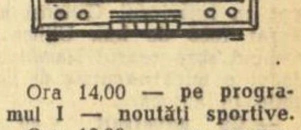

Ora 14,00 — pe programul I — noutăți sportive.

Ora 16,00 — pe programul I — știri din actualitatea sportivă.

Ora 20,03 — pe programul I — „Radiomagazin sportiv".

Ora 22,00 — pe programul I — emisiune de comentarii și știri din actualitatea sportivă internă și internațională.

...și la

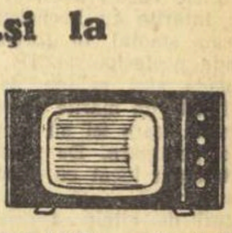

Ora 17,00 — transmisie de la bazinul Floreasca din Capitală, aspecte de la concursul de natație dotat cu „Cupa speranțelor".

Ora 23,15 — emisiunea „Telesport". Din cuprins: reportaje filmate de la meciul de volei Steaua — Dinamo, de la întîlnirea internațională de box România — Franța („Cupa Europei") și imagini filmate de peste hotare: aprinderea flăcării olimpice, „Criteriul primei zăpezi" la Val d'Isère și meciul de fotbal West Bromwich Albion — Chelsea din campionatul englez; știri din actualitatea internă și internațională.

Avancronica ultimei emisiuni sportive a anului

Duminică, redacția sportivă a televiziunii ne va prezenta ultima sa emisiune din acest an. Fiind o duminică fără competiții de amploare, realizatorii emisiunii s-au gîndit să ne ofere, timp de o oră și jumătate (16,00—17,30), un caleidoscop în imagini. Vizionînd — în avanpremieră — emisiunea, sînt în măsură să vă dau cîteva detalii, fără a diminua însă interesul pe care trebuie să-l stîrnească această realizare a redacției sportive a televiziunii. In prima parte vom revedea două din filmele de succes: „Lupte" (de A. Blaier, D. Manoileanu și C. Vaeni) și „O padelă de aur", de fapt un medalion Vernescu, realizat de talentatul reporter E. Schäfer. Urmează, cronologic, un medalion Jean Claude Killy. Fotbalul și-a luat — și în această zi de sfîrșit de decembrie — „partea leului". El este prezent în secvențele filmate la meciuri din campionatul spaniol (goluri multe și frumoase!) și în cele realizate la clubul F. C. Santos de operatorul Ovidiu Drugă. De altfel, operatorul-reporter și-a extins aria, oferindu-ne un interesant interviu cu Pele. In sfîrșit, finalul aparține tot fotbalului. Eugen Schäfer a făcut o izbutită încercare de „ciné-vérité" în tribunele stadioanelor noastre de fotbal. In „Cine ești dumneata, spectatorule de fotbal?" *ne vom putea recunoaște mulți dintre cei ce iubim și urmărim evoluția fotbalului, chiar dacă el ne produce mai multe amărăciuni decît bucurii.*

— n. —

LOTO • PRONOSPORT

Ultima zi pentru concursul de mîine

Depuneți-vă buletinele pentru concursul PRONOSPORT nr. 51 de mîine, la care se atribuie un autoturism „Moskvici 408" cu 4 faruri și radio plus 26 500 lei în numerar în cadrul premiului excepțional în valoare totală de 75 000 lei în afara premiilor obișnuite în bani.

Pentru documentarea participanților asupra concursului PRONOSPORT următor, dăm mai jos programul de duminică 31 decembrie 1967: I: Juventus — Internazionale; II: Milan — Bologna; III: Napoli — Torino; IV: Fiorentina — Mantova; V: Varese — Cagliari; VI: Atalanta — Spal; VII: Roma — Brescia; VIII: Lanerossi — Sampdoria; IX: Catanzaro — Lazio; X: Genoa — Padova; XI: Verona — Livorno; XII: Modena — Foggia; XIII: Messina — Catania.

LOTO DIN 22 DECEMBRIE 1967
54 33 65 64 50 83 44 2 22 40 49 27
FOND DE PREMII: 806 772 lei din care 11 166 lei report categoria I.

PREMIILE CONCURSULUI PRONOSPORT NR. 50 DIN 17 DECEMBRIE 1967.

PREMIUL EXCEPȚIONAL: 1 variantă a 75 000 lei (un autoturism SKODA 1 000 M.B. și 26 500 lei numerar);

CATEGORIA I 1,5 variante a 49 051 lei;

CATEGORIA A II-A 19,5 variante a 3 665 lei;

CATEGORIA A III-A 202 variante a 530 lei.

PREMIUL EXCEPȚIONAL a revenit participantului Țipa Nicolae din Buhuși — regiunea Bacău, care pe un buletin 50% totalizează suma de 99 527 lei.

Actualitatea internațională

Selecționata de hochei s-a întors din Canada

● Echipa a lăsat o bună impresie ● Iarna viitoare canadienii joacă la București ● Hocheiștii români invitați din nou peste Ocean ● Amănunte despre adversarii întîlniți

Este o oră tîrzie. Strălucitor în lumina orbitoare a protectoarelor de pe aeroportul Băneasa, elegantul Caravelle își stinge, încet, geamătul jeturilor. Peste cîteva clipe, jucătorii din echipa noastră de hochei sînt din nou acasă, revenind după un lung turneu întreprins în Canada. Îmbrățișări, schimburi de salutări și de impresii, declarații — în ritm de 100 km pe oră. Toată lumea se grăbește să ajungă mai repede în mijlocul celor dragi.

Noi îi întîrziem (gazetărește...) pe secretarul general al F.R.H.P., **VASILE MILITARU**, care a condus echipa în expediția sa canadiană.

— Cum a fost ?

— Pe scurt : primire excepțională, rezultate nesperat de bune, acumularea unei bogate experiențe. Și, să nu uit, o oboseală cumplită. Cel mai scurt drum făcut în interiorul Canadei a măsurat 1000 de km. Ultima oară, venind spre orașul Hamilton, am făcut o mică excursie de 600 de mile în autocar...

— Ce adversari v-au fost opuși ?

— Numai echipe fruntașe în **„Cupa Allen"**, rezervată, după cum cred că se știe, celor mai bune formații amatoare din Canada. Toate, dar absolut toate selecționatele întîlnite au fost campioane de provincii, finaliste o dată și de două ori sau cel puțin semifinaliste ale **„Cupei Allen"**. În unele cazuri aceste echipe au fost întărite cu hocheiști care își făceau stagiul în formațiile secunde profesioniste. De altfel, în Canada sînt echipe de hochei sprijinite de marile cluburi profesioniste, care își au acolo adevărate pepiniere. De pildă, la **Hamilton** am jucat cu **„Red Wings"** o sucursală — ca să zic așa —, alături de altele, a celebrei formații profesioniste **„Red Wings"** din **Detroit**.

— Atunci, rezultatele pot fi considerate mulțumitoare...

— Fără nici o umbră de îndoială. Și poate mai bine ca orice alt argument vă va dovedi acest lucru faptul că selecționata română a fost din nou invitată în Canada pentru sezonul 1969/1970, iar cîteva echipe canadiene, precum și reprezentativa acestei țări vor evolua la București în iarna viitoare. Este, cred, cea mai bună dovadă a impresiei lăsate de jucătorii români acolo.

— Care au fost cele mai grele partide ?

— Desigur, cele două în care am întîlnit reprezentativa Canadei. Primul meci s-a disputat în orașul **Winnipeg** și s-a încheiat, după cum știți, cu scorul de 6—1 în favoarea gazdelor. Aș vrea însă să adaug două amănunte. În primul rînd, pe acela că pînă cu 5 minute înainte de final scorul era numai de 3—1 și echipa română juca de la egal la egal cu valoroșii săi adversari. Două greșeli ale tînărului portar **Stoiculescu**, debutant în echipa națională, au făcut însă ca scorul să ajungă la proporții nemeritate de noi. Al doilea amănunt, poate cel mai important, este acela că am avut în față o veritabilă reprezentativă a Canadei, partida desfășurîndu-se după tot protocolul unei întîlniri întîrtări. Iată programul... Canadienii au aliniat pe **O'Malley, Conlin, MacKenzie, Begg, Dineen, Huck, Johnston, Hargreaves, MacMillan, Cadieux, O'Shea, Harper, Mott...** Ce să-i mai citim pe toți. Comparați această echipă cu reprezentativa Canadei de la ultima ediție a C.M. și veți vedea că nu lipsește nimeni. De altfel, în ziua plecării din Montreal am citit în ziare că aceiași jucători au învins selecționata secundă a Uniunii Sovietice cu 5—3.

— Care dintre echipele de club au fost mai puternice ?

— În ordinea valorii lor **„Red Wings" Hamilton** și **„Eagles" Drummond.** Ultima vine în turneu în Europa. Din păcate ne-a fost imposibil să rupem din programul acestei formații cîteva zile pentru a o aduce și la București.

— Ce impresie v-a lăsat hocheiul canadian, la el acasă ?

— Să încep prin a-mi reaminti prima impresie. În ziua sosirii în orașul **St. John's**, unde echipa noastră debuta pe pămînt canadian, am fost împreună cu antrenorul M. Flamaropol la ultima pregătire a echipei **„All Star Capitals"**, finalistă anul trecut în **„Cupa Allen"** și primul nostru adversar. Am plecat amîndoi speriați. Canadienii dovedeau o extraordinară rapiditate și o remarcabilă forță. Și cum tocmai lipsa de forță este principala carență a echipei noastre, aveam de ce să fim îngrijorați. Dar, hocheiștii români au înțeles repede că trebuie să joace combinativ, cu multe pase, pentru a evita contactul cu adversarul. De aici am ajuns să practicăm un fel de „hochei-fotbal" care a plăcut mult spectatorilor canadieni, dar care desigur trebuie suplinit și de o bază fizică corespunzătoare. În orice caz, vreau să subliniez că am învățat enorm. Toată delegația a asistat, de pildă, la un meci între echipele profesioniste **Montreal Canadiens** și **Detroit Red Wings.** Nu se poate imagina un spectacol sportiv mai frumos. Am înțeles atunci de ce biletele la jocurile din **N.H.L. (National Hockey League)** — competiția echipelor profesioniste) se vînd cu săptămîni înainte, de ce media de spectatori este de 15—17 000 și de ce cluburile profesioniste de hochei sînt considerate cele mai bogate societăți sportive din lume. Valoarea unor jucători ca **Gordie Howe, Stan Mikita, Alex Delvecchio** de la **Red Wings** sau **Jean Beliveau, Danny Grant** de la **Canadiens** este uimitoare.

— Să revenim la echipa noastră. Ce jucători s-au remarcat ?

— În locul meu ar putea să răspundă antrenorul secund al echipei profesioniste **Montreal Canadiens, Claude Reull**, care i-a văzut pe jucătorii români în meciul din orașul Fort William, unde am întîlnit cea mai bună formație studențească din Canada, **Universitatea Lakehead.** El ne-a spus că cei mai buni sînt **Varga, frații Szabo, Biro, Dumitraș, Pană.** Și ne-a mai spus că, în viitor, pentru a putea obține rezultate superioare trebuie să îmbunătățim tehnica patinajului și să determinăm creșterea forței în joc.

Rămăsesem singuri în aeroport. Și poate că, dacă prelungeam discuția, ne-ar fi apucat zorii. Dar ne-am oprit aci, avînd promisiunea interlocutorului nostru că ne va oferi cu un nou prilej alte amănunte despre prima evoluție a hocheiștilor români în Canada.

Călin ANTONESCU

O imagine de la unul din meciurile echipei române : partida din Fort William, *unde jucătorii noștri au întîlnit echipa* Universității Lakehead.

Panoramic sportiv extern

La ultimele campionate vest-germane de tenis, în august la Hamburg, și-au strîns mîna doi Davis-cup-mani de marcă : Gottfried von Cramm (dreapta) — învinsul americanului Budge în memorabila finală interzone din 1937 — și Roy Emerson, echipier al Australiei în toate finalele disputate din 1959 pînă acum. Challenge-round-ul de la Brisbane va fi ultimul din prodigioasa carieră a „marelui Roy"...

Șuvița aurie din nisipul clepsidrei mai are doar cîteva fire de trecut spre conul zilelor scurse. Anul se încheie. Înnoirea calendarului cu tot ce are festiv și tradițional își pune, inevitabil, amprenta și pe ultimele competiții sportive ale lui 1967. Cîteva asemenea întreceri aflate sub semnul tradiției sînt cuprinse în panoramicul nostru de azi.

Brisbane. Al 3-lea oraș al Australiei. 567 000 locuitori. Așezat pe coasta de est a continentului, ca și toate celelalte orașe australiene mai importante. Din punct de vedere sportiv, Brisbane este un centru tenisistic de primă mărime. Aci se dispută anual un important turneu internațional, campionatele provinciei Queensland. Tot aci au avut loc cîteva finale ale „Cupei Davis", ultima în 1962, cînd Australia a cîștigat cu 5—0 în fața Mexicului. Memorabil a fost „challenge-round"-ul din 1958, găzduit tot aci, cînd echipa australiană a fost deposedată de trofeu de o puternică formație reprezentînd Statele Unite, cu ex-peruvianul Alex Olmedo în frunte : 3—2.

Iată antecedentele unei noi finale a marii competiții, pe care Brisbane o va găzdui între 26 și 28 decembrie. Se încheie a 56-a ediție a întrecerii care desemnează în fiecare an prima echipă de tenis din lume. „Salatiera de argint", trofeul pus în joc în anul 1 900 de Dwight F. Davis, fost campion de tenis al S.U.A., va ieși din vitrina federației australiene pentru a fi spectatoare a întîlnirii Australia — Spania, ultima din șirul celor începute în primăvară pe toate continentele. Au fost 43 de echipe la start, au rămas în cursă doar două.

Din păcate, finala de la Brisbane nu promite strălucirea multora din cele care au precedat-o. Ea nu poate avea alt epilog decît acela de la Melbourne, acum doi ani, cînd față în față au stat aceiași adversari (4—1 pentru Australia). Cu deosebirea că atunci Manuel Santana era primul tenisman al lumii, iar acum rămîne doar beneficiarul unei glorii ce apune. Dar „Manolo" este încă un jucător mare și abilitatea sa recunoscută face posibile surprize, cel puțin parțiale. Și dacă nimeni nu acordă spaniolilor șanse finale, pariurile au ca țintă în special rezultatul unuia din meciurile de simplu, într-adevăr pasionant, revanșa Emerson — Santana. Vă reamintim că scorul dintre cei doi ași ai rachetei, în actualul sezon, este egal : 3—3 (și un meci întrerupt). Iar în finala „Cupei Davis" 1965, spaniolul a reușit să înscrie punctul de onoare tocmai în fața „marelui Roy" : 2—6, 6—3, 6—4, 15—13 !

Va reedita Santana performanța de atunci ? Dacă ținem cont de faptul că toate cele trei victorii ale sale din acest an asupra lui Emerson au fost obținute pe gazon, atunci acest pronostic are șanse mari de a se realiza și pe terenul verde de la Brisbane. Și astfel revenim, logic, la concluzia că în finala 1967 a „Cupei Davis", nu vor fi surprize.

De cînd „challenge-round"-ul se dispută cu regularitate în Australia, datele sale de programare, la sfîrșit de an, au devenit fortuit tradiționale. Acum la antipozi e vară. Tradiția ar fi ruptă însă imediat ce „Salatiera de argint" ar intra în posesia oaspeților. Atunci, marea finală s-ar programa în vara sau toamna emisferei noastre.

Sînt însă competiții care au date fixe de disputare, indiferent de concurenții puși față în față. Este cazul șahului, care cunoaște tradiții respectate cu strictețe, de multe decenii. Turneul de la Hastings prezintă o asemenea longevitate nealterată. Micuțul orășel din sudul Angliei, ridicat pe locul unde cu 901 ani în urmă Wilhelm Cuceritorul a cîștigat bătălia care avea să deschidă zăgazul invaziei normande în insula britanică, este azi loc de pelerinaj pentru turiști. Zece zile pe an, între 27 decembrie și 6 ianuarie, aceștia sînt cu exclusivitate șahiști. Se dispută tradiționalul turneu de sărbători, festivalul de șah de la Hastings.

Ce caracterizează această competiție ? În afara datelor tradiționale, foarte deosebită este participarea. Turneul de mari maeștri și maeștri internaționali — totdeauna în număr de 10 — ca și cel secund („Major Tournament") la care se fac invitații, sînt capul de afiș al festivalului. Acesta continuă cu numeroase grupe de amatori, jucători de șah din Anglia și alte țări care vin la Hastings ca turiști și se înscriu la concurs în schimbul unei taxe. Sute și chiar mii de concurenți se adună în fața tablelor de șah și își petrec vacanța de sărbători întrecîndu-se în jocul lor preferat. De Anul nou, primarul Hastings-ului dă o mare recepție tuturor participanților și atunci jucători și jucătoare veniți de pretutindeni în această Meccă a șahului petrec revelionul împreună, ciocnind paharul pentru noi succese pe tabla cu 64 patrate. Original ! Și frumos, în același timp.

Pentru a treia oară, în turneul principal de la Hastings va apare un șahist român, tînărul nostru campion Florin Gheorghiu. El este un oaspete obișnuit al tradiționalului festival. Cu trei ani în urmă, mezinul marilor maeștri înscria un succes deosebit, clasîndu-se pe locul doi, în urma celebrului Paul Keres. Un an mai tîrziu, la ediția 1965—1966, Gheorghiu figura de asemenea printre vedetele turneului, obținînd locul șase. Să-i urăm încă o performanță pe măsura posibilităților sale în acest nou turneu Hastings care începe peste cîteva zile, aniversîndu-și jubileul de 33 ediții.

O tradiție de dată mai recentă în sportul internațional este legată de hocheiul pe gheață. La **Colorado Springs (S.U.A.)**, localitate din inima Munților Stîncoși care a găzduit în 1962 campionatele mondiale, va fi din nou scena de desfășurare a unei competiții de anvergură a hocheiștilor. Se dispută turneul dotat cu „Cupa memorială A. Brown". Participă patru reprezentative de țări — U.R.S.S., Finlanda, Italia și S.U.A. — la care se alătură o selecționată a orașului Denver, în fapt echipa americană secundă.

Echipa U.R.S.S., în rodaj pentru Grenoble, nu va avea desigur probleme la ocuparea primului loc în această premieră pe pămînt american. Este important de notat că ea se prezintă în alcătuirea sa definitivă, după experimentul din cadrul turneului de la Moscova cînd două formații sovietice au concurat paralel. Acum, antrenorii Arkadi Cernișev și Anatoli Tarasov au procedat la fuziunea celor două loturi, în baza unui compromis între vechea și noua gardă. Găsim astfel în apărare pe experimentatul portar Konovalenko, ca și linia de fundași Ragulin — Davidov, iar la înaintare liniile Zimin — Starșinov — Maiorov, Vikulov — Polupanov — Firsov. Locul lui Almetov, retras din competiții, este luat de unul din frații Iakușev, Viktor. Astfel că a treia linie de atac a campionilor mondiali are înfățișarea Aleksandrov — V. Iakușev — Nikitin.

Despre celelalte formații ce concurează pe gheața patinoarului din Colorado Springs cunoaștem mai puține amănunte. Înainte de plecare peste Ocean, finlandezii au făcut o bună „încălzire" cu naționala Norvegiei, de care au dispus cu 8—0. Americanii, ca totdeauna, sînt redutabili pe teren propriu. Iar sarcina italienilor este de a căuta să piardă la scoruri cît mai strînse...

Primele zile ale turneului programează următoarele meciuri : 26 decembrie : U.R.S.S. — Italia, Denver — Finlanda ; 27 decembrie : U.R.S.S. — Finlanda ; 28 decembrie : Denver — S.U.A.

Scurte notații fotbalistice. Azi după-amiază, la Cagliari, echipa Italiei face ultimul său pas spre sferturile de finală ale campionatului european, întîlnind echipa Elveției, de care este despărțită de 4 puncte în clasamentul grupei a VI-a. Doar o mare surpriză, victoria elvețienilor, completată de un ultim meci al acestora, normal cîștigat, în fața Ciprului, poate deposeda pe fotbaliștii peninsulari de primul loc în această grupă în care a evoluat și echipa țării noastre, clasată pentru moment a doua.

Tot în preliminariile campionatului european se dispută ultimul meci din grupa a VII-a, Franța — Luxemburg. Francezii au nevoie de un meci nul pentru a rămîne pe primul loc al clasamentului, pe care-l împart deocamdată — la egalitate de puncte (7) — cu Belgia și Polonia, posesoare însă ale unor golaveraje mai slabe. Motiv pentru fotbaliștii „cocosului galic" de a se și considera calificați. Dacă și balonul rotund va fi de acord...

Radu VOIA

BORIS MAIOROV (U.R.S.S.)

ERIKA SCHINEGGER VREA SĂ CONCUREZE LA GRENOBLE !

VIENA, 22. — Cunoscuta schioară austriacă Erika Schinegger, campioană mondială în proba de coborîre, a hotărît pe neașteptate să revină la activitatea competițională, după ce cu cîtva timp în urmă renunțase definitiv, din cauza „indiscreților" antrenorului său și ale presei. Erika Schinegger, care a fost supusă unei operații delicate în clinica universitară din Innsbruck, se simte acum perfect și crede că va putea lua parte la Jocurile Olimpice de la Grenoble. Ea a declarat că va începe antrenamentele în satul său natal, St. Urban, din Carintia. Federația austriacă nu s-a pronunțat încă în legătură cu reintegrarea campioanei în lotul olimpic.

„CONCURENȚI INDIVIDUALI" LA VIITOARELE J.O. ?

PARIS, 22. — Președintele Comitetului Olimpic francez, Contele Jean de Beaumont, a adresat Comisiei Executive a Comitetului Internațional Olimpic propunerea ca sportivi, aparținînd unei țări nerecunoscute de C.I.O. să poată lua parte la Jocurile Olimpice cu titlul de concurenți individuali.

În propunere se menționează că aceasta ar fi soluția cea mai bună prin care s-ar permite unor sportivi de clasă mondială să-și apere șansa la cea mai importantă competiție. De asemenea, în propunere se arată că acești sportivi individuali ar urma să concureze sub culorile C.I.O., un tricou alb cu cele cinci inele olimpice. Cît privește cheltuielile de călătorie și întreținere, acestea vor fi suportate de Comitetul Internațional Olimpic împreună cu Comitetul de organizare a jocurilor. Propunerea se referă numai la sporturile individuale.

ROCKY MARCIANO, CAMPION MONDIAL DE BOX (ELECTRONIC) AL TUTUROR TIMPURILOR

Epilogul turneului organizat la Miami Beach prin intermediul calculatorului electronic NCR — 315

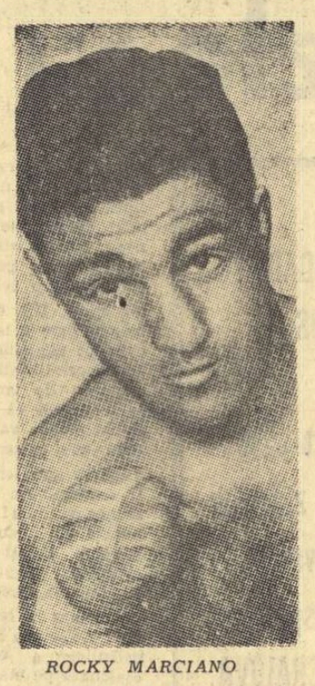

ROCKY MARCIANO

Cel mai original turneu de box organizat vreodată a luat sfîrșit la Miami Beach, în organizarea postului local de radio, stîrnind interesele zecilor de milioane de admiratori ai sportului cu mănuși din S.U.A. și din numeroase alte țări ale lumii. Calculatorul electronic NCR—315 a desemnat pe Rocky Marciano drept „cel mai bun pugilist de categorie grea din istoria boxului", învingînd în meciul final prin k.o. în repriza a 13-a pe faimosul Jack Dempsey. Calculatorul, care a efectuat pînă la 4 milioane de operații pentru fiecare repriză, a stabilit că Marciano l-a expediat pe Dempsey de cinci ori la podea înaintea directelor finale de dreapta și stînga ale învingătorului, care au pus capăt definitiv luptei.

Rocky Marciano, care s-a retras din ring în 1956 fără să fi cunoscut înfrîngerea, după ce a cîștigat 49 de meciuri profesioniste, a primit astfel premiul de 10 000 dolari și „Centura de diamant" pentru triumful său electronic.

Este interesant de notat că Jack Dempsey, pugilistul care a ocupat primul plan al scenei boxului profesionist între anii 1919 și 1926, pornea favorit înaintea meciului și chiar din prima repriză NCR—315 indica atacurile sale puternice asupra adversarului. „Marciano a terminat repriza a doua șingerînd la nas și gură...", anunța crainicul de la radio Miami, dar situația s-a schimbat radical în runda a treia cînd Dempsey a fost numărat pînă la 8. Următoarele patru reprize au cunoscut atacuri furibunde ale lui Rocky care au silit „arbitrul" să-l numere din nou pe Dempsey pînă la 9. O directă de stînga urmată de o dreaptă au determinat ca Dempsey să facă din nou cunoștință cu podeaua în repriza următoare. În runda a 10-a lui Marciano i s-a deschis arcada, dar Dempsey a fost numărat pînă la 9. Un atac disperat al lui Dempsey a marcat repriza a 12-a pentru ca, după două minute și 28 secunde de la începerea reprizei a 13-a, el să fie declarat k.o.

În felul acesta a luat sfîrșit turneul electronic, organizat de un grup de comentatori sportivi ai postului de radio Miami și de specialiști din lumea boxului american, cu participarea a 16 dintre foștii campioni mondiali de box la categoria grea, care timp de 15 săptămîni a ținut încordată atenția amatorilor acestui sport în întreaga lume.

Înaintea finalelor turneului de box de la Moscova

MOSCOVA 22 (Agerpres). — În cea de-a treia zi a turneului preolimpic de box, la cat. muscă, mexicanul Alberto Morale l-a învins la puncte pe pugilistul român V. Drăgan. În limitele aceleiași categorii, sovieticul Vladimir Zaporojet a cîștigat la puncte în fața compatriotului său Anatoli Sokolov. Cel mai interesant meci al galei a opus pe sovieticul Piotr Gorbatov și mexicanul Convencio Martinez, cîștigător la ultimele jocuri Panamericane. Victoria a revenit lui Gorbatov, prin k.o. în repriza a doua. Un alt boxer sovietic de categorie cocoș, Tadas Tomașevici, s-a calificat în finală, întrecînd la puncte pe Boris Niazov. Pentru finale s-au calificat 16 boxeri din U.R.S.S., 3 din Mexic, 2 olandezi și un boxer din R. D. Germană. Toți cei șase boxeri români au fost eliminați.

Traseul celui de-al VIII-lea „Tour de l'Avenir"

PARIS, 22 *(Agerpres)*. — Organizatorii Turului ciclist al Franței pentru amatori (Tour de l'Avenir), ziarele „Le Parisien Libéré" și „l'Equipe" au dat publicității traseul celei de-a VIII-a ediții, care se va desfășura între 7 și 16 iunie 1968.

Etapele sînt următoarele : 7 iunie — etapa I: Thonon les Bains (circuit) ; 8 iunie — etapa II : Thonon les Bains-Chaux de Fonds; 9 iunie — etapa III : Chaux de Fond-Mulhouse; 10 iunie — etapa IV : Mulhouse-Vesoul ; 11 iunie — etapa V: Vesoul-Gerardmer ; 12 iunie — etapa VI: Gerardmer — Epinal (contracronometru individual); 13 iunie — etapa VII : Epinal-Verdun ; 14 iunie — etapa VIII : Verdun —... (oraș belgian ce urmează să fie desemnat) ; 15 iunie — etapa IX... — Forbach : duminică 16 iunie — etapa X : Forbach-Champigneulles (plecarea în bloc), Champigneulles-Nancy (contracronometru individual)

După cum se vede nu există zi de repaus. Cursa va face incursiuni în Elveția, Belgia, Luxemburg și R.F. a Germaniei. Organizatorii își rezervă dreptul să selecționeze 15 echipe din diferite țări, care vor lua parte la această tradițională cursă ciclistă.

telex — radio — telefon

Reprezentativa de hochei a U.R.S.S., aflată în turneu în S.U.A., a jucat cu formația „Spokane Jets" pe care a învins-o cu scorul de 5—1. Golurile echipei sovietice au fost marcate de Boris Maiorov (2), Starșinov, Vikulov, Iakușev. La meci au asistat 4 500 de spectatori.

■

Peter Wilson, decanul de vîrstă al ziariștilor sportivi britanici, publică în ziarul „Daily Mirror" lista celor mai buni zece sportivi ai anului, pe care o stabilește potrivit propriilor sale păreri. În frunte, ca și în alte clasamente de acest fel, se află atletul american Jim Ryun. Urmează înotătorul Mark Spitz, jucătoarea de tenis Billie Jean King, boxerul Dick Tiger, schiorul Jean Claude Killy, atletul Gaston Roelants, ciclista Beryl Burton, înotătoarea Debbie Meyer, jucătorul de golf Jack Nicklaus și motociclistul Mike Hailwood.

■

Reprezentativa de fotbal a Etiopiei a eliminat echipa Republicii Malgașe (Madagascar) din preliminariile turneului olimpic. În meciul retur, fotbaliștii etiopieni au obținut victoria cu scorul de 8—3 (4—2). În primul joc, echipa malgașă cîștigase cu 1—0.

■

La East London (Republica Sud-Africană) a început un turneu internațional de tenis. Iată rezultatele sferturilor de finală : Okker—Graebner 7—5, 6—2; Ulrich — Garner 6—4, 6—4; Cox—Macmillan 6—3, 3—6, 6—3; Riessen — Koch 6—3, 8—6.

■

Reprezentativa de fotbal a Bulgariei a susținut la Bremen un meci amical cu echipa vest-germană Werder. Partida s-a terminat cu surprinzătoarea victorie a gazdelor la scorul de 3—1 (2—0). Meciul s-a jucat pe un teren acoperit cu zăpadă, în fața a 4 000 de spectatori.

Continuîndu-și turneul în America de Sud, selecționata secundă de fotbal a U.R.S.S. a întîlnit pe stadionul din orașul Lima formația peruviană Universitario de Deportes. Victoria a revenit gazdelor cu scorul de 3—1 (2—1).

■

Secretarul general al federației maghiare de fotbal, Gyorgy Honti, în vîrstă de 57 de ani, a încetat din viață la spitalul din Tatabanya.

RAPID BUCUREȘTI VA ÎNTÎLNI PE PARTIZAN BELGRAD ÎN „C.C.E." LA VOLEI

BELGRAD 22 (Agerpres). — În meci retur pentru Cupa campionilor europeni la volei (masculin), echipa iugoslavă Partizan Belgrad a învins cu 3—0 formația Dinamo Tirana. Primul meci revenise jucătorilor albanezi cu 3—2, astfel că Partizan se califică în turul următor, în care va întîlni pe Rapid București.

Tot la Belgrad, s-au întîlnit (în aceeași competiție) echipele Galatasaray Istanbul și Panathinaikos Atena. Voleibaliștii turci au cîștigat primul meci cu 3—1 și pe cel de-al doilea cu 3—0, obținînd calificarea în turul următor.

Sosiți la Cagliari (Italia), fotbaliștii reprezentativei Elveției au făcut ieri antrenament, sub conducerea selecționerului unic Alberto Foni (dreapta), pe terenul pe care vor întîlni „Squadra Azzurra" în meciul de azi
Telefoto : *UPI—Agerpres*

Redacția și administrația : București, str. Vasile Conta nr. 16, telefon 11.10.05, Interurban 72 și 286. Telex : sportrom buc. 180. Tiparul : I. P. „Informația" str. Brezoianu 23 25.

ANUL XXIII
Nr. 44 (5478)
DUMINICĂ
24 DECEMBRIE 1967
4 pagini 30 bani

PROLETARI DIN TOATE ȚĂRILE, UNIȚI-VĂ!

sportul

ZIAR AL CONSILIULUI NAȚIONAL PENTRU EDUCAȚIE FIZICĂ ȘI SPORT

O REUȘITĂ:

„Cupa U.G.S.R. la schi-alpin

- **CONSTANȚA MĂZGĂREANU irezistibilă în manșa a II-a**
- **NICOLAE IOVICI confirmă și promite un sezon „tare"**
- **DAN CRISTEA nu are contracandidat printre juniori**

CITIȚI AMĂNUNTE ÎN PAGINA A 3-A

ÎN CINSTEA ANIVERSĂRII REPUBLICII

ASTĂZI SE INAUGUREAZĂ BAZINUL ACOPERIT DE LA PLOIEȘTI

Astăzi dimineață va avea loc la Ploiești inaugurarea noii piscine acoperite de dimensiuni olimpice. Cu acest prilej va avea loc și un concurs demonstrativ, la care își vor da concursul înotători din lotul republican.

Bazinul de înot acoperit al clubului Petrolul, cea mai tînără bază sportivă a țării din promoția anului 1967, se află în partea nordică a orașului Ploiești, în apropierea Rafinăriei Nord, și a fost realizat de constructorii Întreprinderii de construcții și montaj Brazi.

Bazinul, lung de 50 m, permite întreceri pe 6 culoare.

M. BEDROSIAN și M. SIMA
corespondenți.

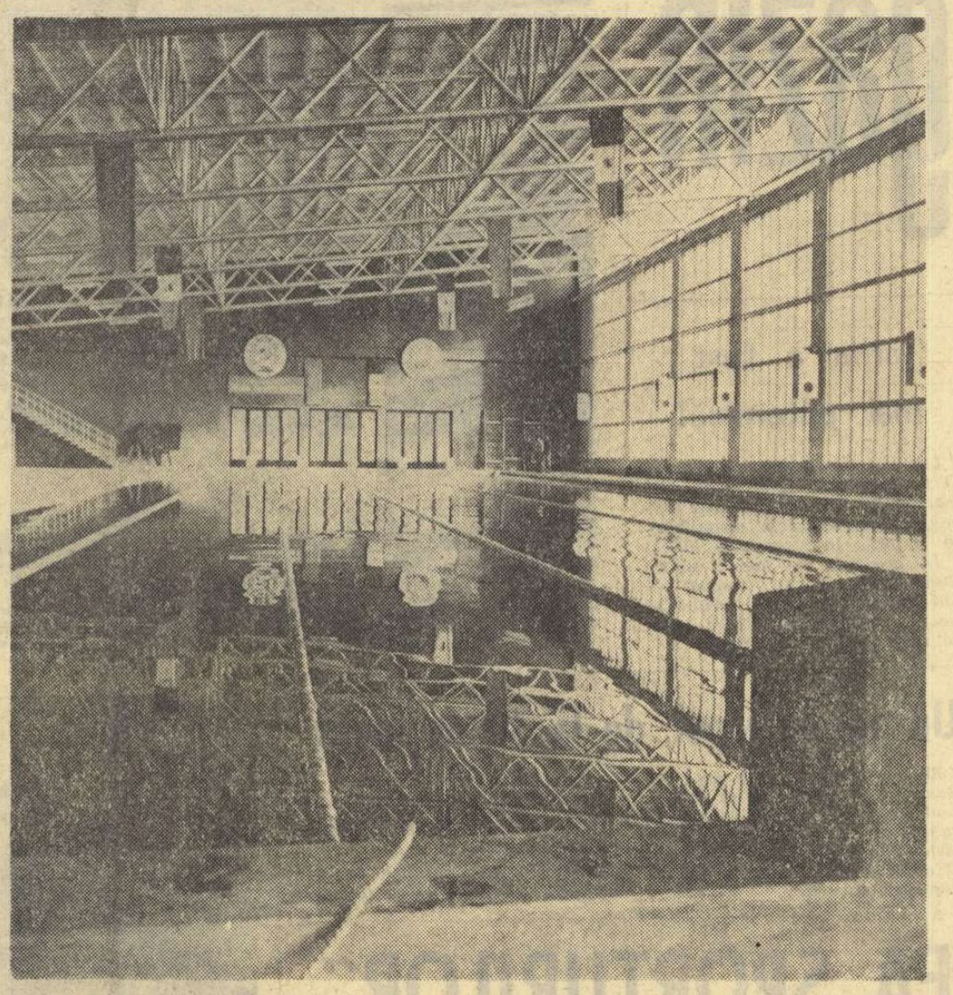

Fotografia, realizată ieri de colaboratorul nostru F. BRANDRUP, vă prezintă noul bazin acoperit din Ploiești. Moderna construcție sportivă va fi inaugurată astăzi, cînd numeroși tineri vor lua loc pe blocstarturi

Un nou hotel turistic la Poiana Brașov

Vineri s-a dat în folosință la Poiana Brașov un nou hotel turistic, „Bradul". Este o construcție ultramodernă, cu o capacitate de 140 de locuri, cu o frumoasă sală de mese și un bar de noapte la subsol care are legătură cu hotelul „Sport", printr-un tunel.

De aceeași vîrstă...

Ciclismul românesc trăiește prin cîteva „pedale de aur", combatanți ce mîine, poimîine vor mări numărul (restrîns acum) al antrenorilor. Dar viitorul — înțelegînd prin aceasta nu numai München-ul, ci și Ciudad de Mexico, la poarta căruia începem să batem din prima secundă a noului an — aparține generației care vine. Printre tinerii spre care ne îngăduim să ne îndreptăm speranțele, printre cei pe care-i vedem cu ochii minții urcînd fără dificultate Alpii și Pirineii, bătîndu-se la sprint după zeci de kilometri de urcuș obositor, se află 6 — o echipă, cu adevărat — ce și-au serbat nu de mult împlinirea a 20 de ani.

Cei 6, născuți în 1947, au și străbătut o parte (de loc neglijabilă) din drumul spre vîrful piramidei sportului nostru. Și chiar dacă diferențele de construcție, de altitudine mai bine zis, dintre piramida ciclismului nostru și a celui internațional sînt astăzi mari, învățînd să urce, acești tineri vor reuși (este — și aceasta — o speranță) să se cațăre pe piscurile gloriei rutiere, în care corifei sînt astăzi francezii, italienii, belgienii...

Cei 6. Nume ce au apărut în titluri de ziar. Nume ce s-au aureolat cu victorii în competiții interne și internaționale. Nume care au suficient timp pentru a deveni într-adevăr mari. CONSTANTIN GRIGORE, VASILE TUDOR, ȘTEFAN SUCIU, ALEXANDRU SOFRONIE, GH. RĂCEANU și ȘTEFAN CERNEA. Acești sportivi, generația lui '47, au în față tradiții demne, au de realizat o continuare a unor performanțe înscrise cu litere mari în palmaresul nostru, au de învățat de la marii îndrăgostiți ai sportului cu pedale, ce le pot fi bunici, dar care au păstrat nestinsă pasiunea pentru ciclism : prof. C. ASLAN, NICOLAE ION ȚAPU, CONSTANTIN CÎRJAN, CONSTANTIN SIMIONESCU, TRAIAN CONSTANTIN...

Echipa de cicliști născuți în 1947, pe care i-am înfățișat este aproape în întregime cuprinsă în actualele loturi republicane. Vor avea de dat examene grele : „Turul Marocului", „Tour de l'Avenir", normele pentru Jocurile Olimpice și campionatele mondiale, numeroase curse interne și internaționale. Nutresc speranța că despre toți aceștia voi putea să scriu sute și sute de rînduri în anul care vine. Am încredere în generația aceasta de tineri viguroși și — mai ales — în marea lor dorință de afirmare.

Hristache NAUM

Numeroși studenți timișoreni la start

În orașul de pe Bega studenții participă masiv la diferite întreceri dotate cu „Cupa 30 Decembrie". În afara concursurilor pe facultăți, Consiliul asociațiilor studenților pe centrul universitar a organizat competiții cu selecționate de institute, la care au participat și jucători divizionari. Cîștigătorii au primit medalii, cupe și numeroase premii.

De un frumos succes s-a bucurat turneul de judo în care cei mai buni s-au dovedit : Pompiliu Imbăniș (58 kg), Ovidiu Veliceo (63 kg), Eugen Schmoll (67 kg), Nicolae Ezechil (73 kg), Aron Gostian (80 kg) și Adrian Petreanu (80 kg).

Tot în cadrul „Cupei 30 Decembrie" a fost organizat de Consiliul orășenesc pentru educație fizică și sport un turneu fulger la fotbal care a revenit echipei U.M.T.

P. ARCAN — coresp. principal

O reușită gală de box a juniorilor sătmăreni

Și la Satu Mare se desfășoară o suită de competiții în cinstea celei de-a 20-a aniversări a proclamării Republicii. În primul rînd, subliniem reușita galei de box în cadrul căreia au evoluat

(Continuare în pag. a 3-a)

DIN SUMAR:

Pag. a 2-a

Sportul Magazin

În pagina a 4-a

CRAINICII REPORTERI FĂRĂ MICROFON
Ancheta internațională a ziarului nostru

Pag. a 3-a
PROMOȚIA 1937 RĂSPUNDE „PREZENT"

Laurii au revenit oaspeților în întîlnirea de patinaj artistic România—R.S.F.S.R.

Irina Anikanova (R.S.F.S.R.)

Perechea patinatorilor români Daniela Popescu — Marian Chiosea
Fotografii de V. Bageac

Avîntul și grația și-au dat mîna în evoluțiile patinatorilor sovietici și români, în ziua a doua a întîlnirii amicale România — R.S.F.S.R. Disputa în cadrul figurilor libere a oferit un spectacol de toată frumusețea, în care au excelat în special oaspeții. La capătul întrecerii, în toate cele trei probe, pe prima treaptă a podiumului au urcat reprezentanții școlii sovietice de patinaj artistic.

Un cîștigător net distanțat a furnizat proba masculină. Cu un program bine pus la punct, în care am admirat îndeosebi viteza și varietatea pașilor de legătură, sovieticul Vladimir Serebrovski și-a majorat avansul de puncte. El termină cu un total de 510,8 p, înaintea lui Marcel Comanici — 484,1 p. Fostul nostru campion prezintă o vădită revenire de formă, susținînd un program de deosebită dificultate tehnică, cu sărituri duble executate cu brio. În contrast, actualul deținător al titlului, tînărul Mihai Stoenescu, care pierde locul trei în clasament, deținut după obligatorii, cedîndu-l lui Vladislav Petuhov (R.S.F.S.R.). Acesta are 472,8 p față de cele 467,7 p ale lui Stoenescu. În continuarea clasamentului : Sandu Dragoș (cu mult aplomb la libere) 390,1 p ; Eugen Tăujan 365,5 p.

Incintătoare au fost evoluțiile celor două patinatoare din R.S.F.S.R. Micuța Marina Titova (14 ani), cu îndrăznețe sărituri și o remarcabilă sincronizare cu muzica, a reușit s-o întreacă de puțin — 491,5 p — pe compatrioata sa Irina Anikanova — 490,7 p. Pe a treia treaptă a podiumului, reprezentan-

Radu VOIA

(Continuare în pag. a 3-a)

BALCANIADA FEMININĂ DE BASCHET

În orașul Sevlievo din Bulgaria a început Balcaniada feminină de baschet. În meciul inaugural, Bulgaria a dispus de formația sa de tineret cu scorul de 71—39 (32—18). Întîlnirea Iugoslavia—România, de un slab nivel tehnic, a luat sfîrșit cu categorica victorie a jucătoarelor iugoslave : 61—41 (27—16).

Campionul

Cuvînt venit în vocabularul modern de pe meleagurile sportului, revendicat ulterior și în alte domenii, din necesitatea de a proclama pe criterii cît mai ferme personalitățile veritabile.

Pe lîngă celelalte virtuți, sportul o are deci și pe aceea de a proclama campioni. O virtute născătoare de virtuți umane ! Căci marii campioni (la ei ne gîndim) au de luptat mai întîi împotriva propriilor limite și abia apoi împotriva partenerilor de întrecere ; sînt oameni care-i depășesc pe alții, autodepășindu-se, solicitîndu-și toate resorturile fizice și morale, dobîndind astfel o valoare concentrată. Campionul simbolizează elanul consumat spre autoperfecționare, este o sinteză de calități naturale, de muncă, de experiență, de suferință și renunțări convertite în tenacitate, de bucurii mereu amenințate, trăite lucid, vii, numai atît timp cît sînt apărate.

Un mare campion obține, de cele mai multe ori, o nouă identitate. Pînă la ea, drumul e de obicei lung, dificil, plictisitor (poate), potrivnic, presărat cu obstacole descurajante. Metalul voinței e amenințat să cedeze, gîndul renunțării ispitește deseori pe cutezător, tot mai intens vizitat de incertitudini. Campionul înseamnă un vis coborît pe pămînt și devenit faptă.

Sportul îi invită zilnic pe tineri, în modul cel mai deschis, mai direct, mai sincer, la evaluarea reciprocă pe anumite coordonate. Aprecierea obligatorie la scara colectivității devine, după caz, terapie împotriva rătăcirilor egocentriste, împotriva neîncrederii, metodă de corectare a unor ierarhizări arbitrare sau a propriei delăsări, izvor de meritată bucurie. Prin sport se dobîndesc certitudini, se obțin trăsături de caracter ce vor intra mai tîrziu în conturul definitiv al personalității.

Sportul cultivă patriotismul și fortifică sentimentul de mîndrie națională. Vigoarea sportului românesc este probată și de impresionantul număr de campioni, care i-au conferit strălucire în ultimii 20 de ani. Admirația pentru : Aurel Vernescu, Iolanda Balaș, Leon Rotman, Iosif Sîrbu, Nicolae Linca, Olga Orban-Szabo, Ion Moina, Ion Moser, Nicolae Roman, Andrei Folbert, Iosif Petschowski, Ion Voinescu și mulți alții, este și va rămîne o constantă a sufletelor noastre. Talentul, străduința și reușitele lor, respectul însămînțat pe stadioanele lumii pentru România, vibrația pe care au declanșat-o în sufletul tineretului ajută să se înțeleagă multipla semnificație a campionului. Noțiune împletită din numeroase sensuri, ea nu denumește doar un învingător, o cifră-record, sau un oarecare gen de performanță, ci iradiază ozonul unei excelente mentalități, freamătul hărniciei, sentimentul stenic că fiecare purtăm în noi începutul unor calități și mai ales forța desăvîrșirii lor.

Romulus BALABAN

La îmbarcarea primelor echipaje ale voioșiei!

Simbătă 23 decembrie. Prima zi de vacanță. De la ora 7 mă aflu în Gara de Nord. Aștept să apară primele echipaje școlărești. Echipajele voioșiei.

La ora 7,05, prin intrarea dinspre calea Griviței, își face apariția un grup compact de elevi. Cine să fie ? Nu trebuie să fac eforturi prea mari : recunosc printre prichindeii grupului, pe *Adrian Munteanu*, din echipa de polo a Clubului sportiv școlar.

— *Incotro ?*

— *La Pîrîul Rece sau la Cheia. Sîntem toți. Întregul lot al echipei. Dacă doriți să vă prezint băieții...*

Îl refuz într-un mod delicat. N-am timp de discuții prelungite. Vreau să cunosc și alți copii. Cît mai mulți. Pe peron își fac apariția, la intervale scurte, numeroase noi echipaje ale voioșiei. Unde am mai văzut chipul acestui elev de-o schioapă ? Îmi vine în ajutor profesorul *Ion Petru*, antrenor de gimnastică :

— *Nu vi-l reamintiți ?... Este una din speranțele grupei mele de copii, de gimnaști, care lucrează la sala Tineretului.*

Cristinel Goagea, elev în clasa a V-a a Liceului 32, despre el fiind vorba, este puțin sustras de forfota care domnește în gară (în jurul orei 7,30, cred că se aflau pe peronul central aproape 2000 de copii).

— *Uite-l și pe Dănuț !* izbucnește el la un moment dat.

Dănuț Malarciuc este un alt gimnast al prof. Ion Petru, o altă speranță. Ne spune tatăl lui, care îl însoțește :

— *Era cît pe-aci să rămînă acasă. Mi-a venit, acum o săptămînă, cu două note de 6... Dar, cu un mic efort, lîngă aceste note au apărut altele de 9 și 10. Așa că pînă la urmă...*

Îi las pe Cristinel Goagea și Dănuț Malarciuc să-și întocmească primele proiecte din viața de tabără. Mă îndrept către un grup de eleve. Mă opresc în fața unei fetițe, care — nu greșesc — este cea mai mică participantă la taberele vacanței : *Silvia Pîrvu*. Elevă în clasa a II-a. N-a împlinit încă 8 ani. Prima ei tabără din viața de școlăriță. Este extrem de volubilă, jucăușă ca un spiriduș.

— *Și ce-ai să faci în tabără ?* încerc să o iscodesc.

— *Am să mă joc, să mă plimb cu sania, să recit poezii. Pregătim și o serbare. De ziua Republicii...*

Silvia este — cum am spus — extrem de vorbăreață. Ar fi vrut să ne mai destăinuie și alte taine din viața taberei care va începe în curînd. Dar, una din fetițe a zărit — într-un rucsac — o... păpușă — păpușa Silviei — și a adus-o în mijlocul grupului nostru. Căutînd să reintre în posesia micii sale prietene (însuflețită poate numai în imaginația ei), Silvia ne-a uitat cu desăvîrșire...

În mijlocul altui grup, o sanie nou-nouță de toată frumusețea !

— *A cui este ?* îl întreb pe unul din copiii aflați în vecinătatea ei.

— *A mea !* îmi răspunde ferm băiețașul.

— *Ai... autorizație pentru ea ?* îl întreb din nou de data aceasta cu o voce gravă.

— *Da... Este la tătucu...*

Tătucu se află și el în apropiere. Face eforturi vizibile să nu rîdă. Viitorul... bober este *Lucian Buduroiu* din clasa a V-a a Școlii generale nr. 10.

— *Poate așa, mergînd în tabără, fiind printre copii, printre colegi de școală, să stea mai mult în aer liber, să mănînce mai bine, mai cu poftă*, ține să-și exprime acest gînd tatăl lui Lucian.

— *Ai auzit, Lucică, ce a spus tata ?*

— *Da. I-am dat asigurări că mă voi simți foarte bine în tabără...*

Asemenea asigurări le-au transmis părinților, înainte de plecare, toți copiii :

— *Mămico, voi fi foarte cuminte. Voi face sport. Voi sta cît mai mult în aer liber, în soare, pe pîrtii, la săniuș sau la schi.*

Părinții zîmbesc mulțumiți. Cînd trenul se pune în mișcare își mai flutură o dată batistele. Iar discret, ca să nu vadă copiii, își șterg o lacrimă... Grea mai este despărțirea ! Chiar și atunci cînd mergi în tabere... În aceste tabere ale voioșiei, care de ieri au luat cu asalt cele mai frumoase stațiuni montane ale țării !

Tiberiu STAMA

Sportul Magazin

Știați că...

...12 foști campioni olimpici au fost invitați la J.O. din Mexic, pe spezele organizatorilor (drum, cazare, întreținere)? Aceștia sînt: Patricia McCormick, Bob Mathias, Johnny Weismuller și Jesse Owens (S.U.A.), Dawn Fraser (Australia), Fanny Blankers-Koen (Olanda), Adhemar Ferreira da Silva (Brazilia), Christian d'Oriola (Franța), Vladimir Kuț și Valeri Brumel (Uniunea Sovietică) și soții Dana și Emil Zatopek (Cehoslovacia).

...Suporterii echipei italiene (de fotbal, bineînțeles) Roverto au confecționat un steag de... 100 metri cu culorile formației lor favorite? Ei au desfășurat acest steag, de la un capăt la celălalt al stadionului!

Iarna a fost mai puternică!

Lupta între fotbal și... iarnă! O luptă care se termină de cele mai multe ori în favoarea fotbalului, campionatele disputîndu-se și iarna în numeroase țări.

În imaginea de față a învins însă iarna. Meciul Arsenal — Sheffield Wednesday a trebuit să fie întrerupt în min. 43, din cauza unei furtuni de zăpadă.

Taina proverbului

Aseară, un nepriceput în sport,
Jucînd întîmplător, un buletin,
Luă (fapt autentic) pe puțin,
Vreo 20 000 la Pronosport.

— Dar cum a fost, întreb eu cu venin,
Că văd că n-ai depus nici un efort?
— Am ascultat doi oameni de... „resort"
Cum se certau în prag de magazin:

„ — Cîștigă oaspeții! — De unde? Nu,
Cîștigă gazdele!! — Habar n-ai tu!!"
— Scriu „1". — Ba, scriu „2", i-aud cum strigă.

— Și-atunci, tu cum ai nimerit la fix?
— E foarte simplu, dragă: am scris: „X".
. . . . . .
Cînd doi se ceartă — ai treilea cîștigă.

Victor HÎLMU

Un gol cu capul, de la 30 de metri

Recent, a încetat din viață la Genova, în etate de 68 de ani, unul dintre cei mai buni fotbaliști italieni din anii de după primul război mondial: Luigi Burlando. El a făcut parte de 21 de ori din „Squadra Azzurra".

Burlando a devenit celebru în 1922, realizînd o performanță aproape neverosimilă: în meciul Italia—Belgia, disputat în acel an, el a înscris un gol cu capul, de la o distanță mai mare de 30 de metri!

„DIN LUMEA SPORTURILOR" cu 60 de ani în urmă

Sînt exact 60 de ani de atunci. Pe file, astăzi îngălbenite, apăreau primele numere ale unei reviste de format mic, în 16 pagini, care purta titlul, ambițios pentru acea vreme: „Din lumea sporturilor" și subtitlul explicativ: „revistă sportivă ilustrată". Apariția săptămînală a publicației ne dă imaginea curajului inițiatorilor ei, ne dă ideea pasiunii de care trebuie să fi fost stăpîniți cei ce înfruntau, în 1907, o opinie publică nepregătită, pe alocuri chiar ostilă educației fizice și sportului. Era epoca în care — cu excepția unor preocupări snobe în aer liber, a gimnasticii plictisitoare din școli și a unor exhibiții de circ — nu se putea vorbi la noi de o mișcare sportivă. Poate că tocmai acest tablou dezolant l-a îndemnat pe Mitică Dona, directorul revistei, să întreprindă acțiunea sa aproape anacronică, idealistă, aș spune pătimașă.

La 25 de ani, cîți avea pe atunci, Mitică Dona era un atlet superb, vînjos și proporționat, care făcuse carieră în arena luptelor, cutrierase lumea și se întorsese în patrie plin de o experiență pe care simțea nevoia s-o împărtășească. Cu banii strînși din gajurile lui de luptător a înființat revista. Soarta a vrut ca exemplul să vie de la un profesionist, ceea ce nu-i scade cu nimic valoarea.

În editorialul primului număr, profesiunea de credință a directorului este clară: *„Suntem cîți-va dintr'aceia care ne-am ocupat mai de aproape de desvoltarea fisică a omului, de studiul jacil dar aproape necunoscut la noi, cum cineva își poate dubla puterile, întări voința și din slab, gîrbov și pipernicit s'ajungă un om forte, un hercule, care să se impue prin propriele sale puteri".*

Toate numerele pe care le-am răsfoit reflectă concepțiile confesate. Iată doar titlurile cîtorva articole, edificatoare pentru conținutul lor: *„De ce nu sunt bine cunoscute sporturile în România", „Cum se capătă musculatură (metode științifice"), „Gimnastica în școalele rurale", „Scrima și femeia", „Sportul ca preventiv al boalelor și nebuniei" (sic).* Sînt inserate o serie de lecții ilustrate de educație fizică, unele destinate chiar femeilor și copiilor.

Tot în primul editorial se spune că revista *„își va da silința să popularizeze luptele cunoscute în toată lumea, cît și sporturile Foot-Bal, Lawn Tenis, luptele de box, sportul călăriei, a bicicletei, sportul vîslitului etc., căutînd a le răspîndi în straturile poporului, unde aproape că nici nu sunt cunoscute".* Într-adevăr, cu multă surprindere întîlnim în fiecare număr articole sau cel puțin știri despre lupte, haltere, atletism, ciclism, fotbal, natație, automobilism, hipism, scrimă, patinaj etc. Firește că locul preponderent în contextul revistei revine — potrivit pasiunii directorului — luptelor.

Pe măsură ce înaintăm în lectura revistei — cu admirație pentru perseverența editorilor ei — descoperim tot mai multe lucruri interesante, ceea ce ne îndreptățește să vă promitem o revenire.

(vib.).

Un singur regret are antrenorul de patinaj artistic Andrei Somodi din Cluj, la capătul celor 74 de ani (!!) de activitate sportivă. Că n-a fost campion al României în sportul care l-a consacrat. De ce? *„Foarte simplu* — răspunde Andrei baci. *Pe vremea cînd eram patinator de forță, încă nu se organizau campionate naționale... Ele au venit mai tîrziu. Am fost însă campion universitar la Budapesta, înainte de primul război, apoi m-am clasat al doilea printre patinatorii maghiari, după Sende Andor, premiat la mondiale. Patinez de la vîrsta de 6 ani și în mai împlinesc 80 !..."*

Decanul antrenorilor noștri — poate recordman de longevitate sportivă și pe plan internațional — nu pare de loc obosit de această prodigioasă activitate. După ce a ajutat să urce pe podiumul campionatelor noastre pe Marieta Weinreich, Cristina Patraulea, Roxana Găbunea, Marcel Comanici, acum antrenorul clujean pregătește cu aceeași sîrguință o grupă de tineri patinatori cu frumoase perspective.

Să-i urăm succes și — mai ales — la mulți, foarte mulți ani!

În fotografie: Iată-l pe neobositul antrenor Andrei Somodi, în timpul pregătirilor de la patinoarul Floreasca, împreună cu elevii săi din secția de patinaj artistic Olimpia Cluj.

Text: **R. VOIA**
Foto: **V. BAGEAC**

Convorbiri cu domnul Gore

O dată cu terminarea primului campionat (partea I) interminabil din istoria fotbalului l-am rugat pe dl. Gore să facă un tur de orizont pe marginea acestui memorabil tur.

— Fii amabil și caracterizează-mi campionatul de toamnă. Sau ți-e greu?

— Dimpotrivă. E-atît de ușor să caracterizezi un individ, o acțiune sau un campionat lipsite de caracter. Turul de toamnă, sau ca să mă exprim în spiritul rigorii „de toamnă-iarnă", a început cu niște angajamente foarte serioase (îți minte?: Vom asigura continuitatea... Competițiile interne sînt baza care...) și s-a isprăvit prin încălcarea foarte senină a angajamentelor.

— Se mai întîmplă, l-am întrerupt pe dl. G. (Mă izbise tonul grav, aproape puritan, ton pe care nu i-l mai cunoscusem, prietenul meu fiind, dimpotrivă, tolerant la maximum cu semenii).

— Da. Bineînțeles că se mai întîmplă. Și eu... Și d-ta... Și toată lumea... Și cam adesea. Dar de fiecare dată cînd încălcăm un angajament, dintr-o pricină sau din nici una, încercăm oarecari sentimente de culpabilitate, spunem — ori măcar ne spunem — că-i regretabil, avem virilitatea de-a mărturisi în cuvinte sau tăcere: „îmi pare rău că n-am făcut bine".

Din păcate însă autorii campionatului zdrențuit nu numai că nu au cunoscut jena interioară dar au fluturat conștiințe împăcate socotind că bine au făcut făcînd rău. E o nuanță care mă indispune.

Aici dl. G. s-a oprit pentru a consuma un antinevralgic.

— Totuși, zic eu, ***din fericire campionatul de toamnă s-a terminat.***

— Campionatul, da. Dar mentalitatea?

— Să nădăjduim că-n partea doua...

— A cui?

— A campionatului.

— Pe mine nu mă interesează partea a doua a campionatului, ci partea doua a mentalității.

— Oh, în cazul acesta nu știu dacă e cazul să nădăjduim.

— Nu. Nu trebuie să nădăjduim. Trebuie să cerem[1]. Să cerem o oarecare frînă. Nu de alta, dar tot mergîndu-se fără stingherели pe calea cea deschisă, ne-am putea trezi în aprilie, că, la cerere, meciul Universitatea Craiova — Jiul se amînă pentru că Sfîrlogea are o nuntă-n familie — și în mai cu suspendarea partidei dintre F.C. Argeș și Dinamo Bacău pe motiv că Prepurgel trebuie să-și ridice lemnele.

SĂ NE DELIMITĂM

Aseară — începe dl. Gore — *am meditat îndelung pe tema incidentului de la Craiova cînd, dacă ai reținut, jucătorii rapidiști s-au bătut între ei. Dan Coe, mi se pare, l-a pălmuit pe Răducanu, sau așa ceva.*

— N-ai văzut meciul?

— Nu, eu, de la o vreme, mă duc numai la fotbal. Așadar ca să revin la chestiune, ce s-o fi întîmplat pe teren? N-am prea înțeles. De ce adică și-a ales rapidistul drept obiectiv al agresivității, tocmai un coleg de echipă, ca să nu zic, de-a dreptul, tovarăș? Mintea mea a elaborat o mică serie de posibilități. Poate că, de pildă, în clipa dată, nu s-a aflat prin preajmă nici un adversar disponibil. Poate că arbitrul de centru care, din cînd în cînd, recepționează asemenea descărcări, o fi fost departe de careul de 16, undeva, într-o discuție cu arbitrii de tușă sau cu publicul. Și deci, poate că, în desperare de cauză, fotbalistul enervat și-o fi spus: îl bat pe cine s-o nimeri, numai om să fie.

— O lipsă de stăpînire încărcată cu primejdii. Unde-o să ajungă Rapidul dacă metoda capătă extindere? Din un-doi-uri de tipul acesta în un-doi-uri și din bătaie-n bătaie rămîne Giuleștiul fără echipă.

— Iată întrebarea pe care mi-am pus-o și eu. N-avem de-a face cumva cu fenomenul cunoscut în biologie sau în sociologie sub numele de autodevorare? De unde și expresia sumară „a se minca între ei"... Întrebarea însă, cum era de așteptat, și-au pus-o și conducătorii clubului...

— ...Dîndu-i, sper, și-un răspuns.

— Da, da...

— Cum?

— Așa cum se dă răspuns la toate întrebările mai complicate din fotbalul nostru: printr-o ședință. Am informații din sursă demnă de toată încrederea[2] că săptămîna trecută a avut loc o consfătuire fulger consacrată evenimentelor de la Craiova. Și ca să te liniștesc dintr-un început, vreau să-ți spun că dezbaterile s-au încheiat cu bine.

— Era și de-așteptat. În definitiv băieții sînt rezonabili.

— Sînt. „Tovarăși — *a spus reprezentantul lor* — ne angajăm ca pe 1968 să dăm numai în adversar".

pt. conf.
AL. MIRODAN

1) Ciudată — repet — această agresivitate subită a d-lui Gore: nu m-ar mira să-i producă neplăceri.

2) E vorba — cum am aflat ulterior — de gestionarul bufetului aflat peste drum de sediul asociației F. C. Rapid, care-i furnizează d-lui G. ultimele noutăți din activitatea echipei.

Dramă fotbalistică

Nici anul acesta, Anderlecht, una dintre cele mai bune echipe de club din Europa, n-a reușit să treacă de turul al doilea al „Cupei campionilor europeni". Dar niciodată, fotbaliștii belgieni n-au fost atît de aproape de calificarea în sferturile de finală, pe care au ratat-o în împrejurări cu adevărat dramatice.

Jucînd cu Sparta, la Praga, Anderlecht a pierdut la limită: 2—3. Un rezultat plin de perspective pentru socoteala finală, dat fiind și faptul că echipa reușise să înscrie două goluri în deplasare, care, în caz de nevoie, aveau să fie socotite dublu.

Dar, lovitură de teatru, la începutul meciului retur de la Bruxelles: cei care înscriu sînt cehoslovacii! Anderlecht nu mai are acum de recuperat un singur gol, ci două. Dar iată că marchează și belgienii. Speranțele se reaprind în inimile spectatorilor. Ele aveau să crească și mai mult în momentul cînd Anderlecht a înscris al doilea gol, care aduce egalitatea în scorul general. După care, a urmat explozia de bucurie din minutul 82, cînd echipa din Bruxelles a înscris al treilea gol, al calificării. Prin contrast, imaginați-vă drama pe care a trăit-o în minutele următoare: 3—2 în min. 84 și 3—3 (deci calificarea Spartei) în min... 90!

RĂSPUNDE Ion Poștașu

ION MAIOR, TÎRGU JIU. — Spuneți că ați recitit poezia „Napolitanii", pe care ați scris-o după ultima etapă a campionatului, dînd-o apoi s-o citească și unor prieteni. Acum, am citit-o și eu. Suficient, cred!

PETRE ENACHE, CONSTANȚA. — Ion Ionescu și Ozon au jucat în același timp la Rapid: în 1961. Iată care a fost atunci, formația de bază a atacului giulești an: Kraus, Ozon, Ionescu, Georgescu, Vătafu (Dulgheru).

ION SOGARU, RÎȘNOV. — Meciul F.C. Argeș—Ferencvaros disputat la Pitești, a fost transmis în direct numai la radio. La televiziune au putut fi văzute, a doua zi, o serie de secvențe din filmul acestei partide.

LIVIU BURUIANA, IAȘI. — Am reținut cîteva dintre „serialele" recomandate de dv.:

Pentru sprinteri: EL FUGITIVO.

Pentru boxeri: SFINTUL

Pentru arbitri (apropo de simțul dreptății): IVANHOE.

N. IORGOVAN, COMUNA NADIAC. 1) Primul meci al echipei noastre naționale de fotbal a avut loc la 22 iunie 1922, la Belgrad, în compania iugoslaviei. Reprezentativa noastră a cîștigat cu 2—1. 2) Îl simpatizați pe Dan Coe? Hm! Vă numărați, probabil, printre fericiții ce nu l-au avut ca adversar! Îi puteți scrie pe adresa clubului Rapid: șoseaua Giulești 18, raion Gr. Roșie.

VLADIMIR COCIU, BRĂILA. — Ce v-aș putea răspunde? Și eu sînt unul dintre acei care au urmărit cu multă curiozitate meciul... electronic pentru titlul de cel mai bun boxer al tuturor timpurilor. Vă spun sincer însă că, la fel cu dv., nu prea am înțeles cum au constatat aparatele electronice că unul dintre boxeri a ...încasat în repriza a 5-a, să zicem, a acestui meci... teoretic? Dacă ar fi să luăm ad litteram astfel de rezultate, am termina cu întrecerile sportive. Îi ducem pe sportivi în fața acestor aparate și așteptăm să hotărască ele. Unde mai pui că, în felul acesta, am scăpa și de arbitri!

MARINEL POPESCU, BRAȘOV. — Ne întrebați dacă am învins vreodată prima reprezentativă de fotbal a Ungariei. În palmares apare o victorie asupra Ungariei: 5—1, la 26 septembrie 1933. Pe atunci însă, marile vedete ale fotbalului maghiar îmbrățișau profesionismul, astfel că n-au făcut parte din echipa cu care s-au întîlnit jucătorii noștri. În schimb, n-am putut trece în palmares o victorie obținută asupra primei garnituri a Ungariei, întrucît partida s-a jucat sub titulatura de... București-Budapesta.

COSTICA SIDOR, ORAȘUL GHEORGHE GHEORGHIU-DEJ. — Fotbalistul Constantin Iancu (Farul) a

împlinit la 26 august 27 de ani. A debutat, ca junior, la Abatorul București. Unde a mai jucat? Luați un creion și notați, că altfel este greu să țineți minte! A fost legitimat, pe rînd, la Dinamo Obor, Dinamo București, din nou Dinamo Obor, Dinamo Bacău, Progresul, C.S.M.S. Iași, din nou Progresul și, în sfîrșit, Farul. Am zis „în sfîrșit", dar poți să știi...

NICU PĂSCUȚĂ, RADNA. — După terminarea campionatului mondial de fotbal din Anglia, trofeul și premiul de 1 000 de lire sterline pentru recompensarea celui mai bun jucător al campionatului n-au fost atribuite lui Bobby Charlton, cum au crezut mulți, ci lui Bobby... Moore, căpitanul echipei Angliei.

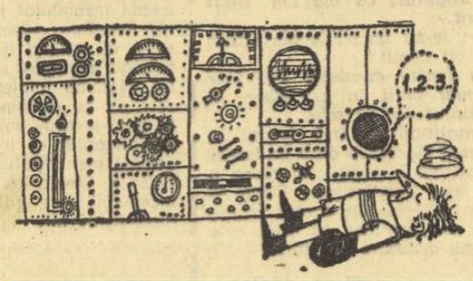

Ilustrații: **N. CLAUDIU**

Jim Clark (în centru), cîștigătorul „Marelui Premiu al Spaniei" pe circuitul Jarama. În stînga, Graham Hill (locul 2), iar în dreapta Jack Brabham (locul 3)

Antimemoriile lui Stirling Moss

4

Alberto Ascari era, de asemenea, un as al automobilismului. Farina și Villoresi nu m-au impresionat prea mult, dar trebuie să recunosc că ei erau spre sfîrșitul activității cînd am debutat eu.

Este adevărat că am copiat stilul lui Farina, ținuta sa alungită la volan. Veți spune că am făcut-o deoarece știam că poziția cu brațele întinse este mai eficace. Simple baliverne. Atunci nu știam nimic. Am adoptat această poziție pentru că mi se părea mai elegantă. Conducînd așa, erai considerat un stilist. Deși la început mă simțeam tare neîndemînatic și chiar incomodat, am păstrat totuși această „alură". Acum îmi place foarte mult. O dată ce ești obișnuit, îți dai seama că este mai bine să te așezi bine înfipt în scaun, departe de volan, cu brațele întinse. Din multe motive, stilul acesta este de preferat poziției cu umerii adușI.

Vorbind de piloții de astăzi, m-aș referi mai întîi la Graham Hill. El este prototipul conducătorului modern: precis, erudit, calm. Cu o mașină bună, Hill nu va accepta riscul inutil dar nici nu va lăsa pe nimeni să-l ajungă. Dacă automobilul dv. este mai rapid decît al lui, aveți totuși o șansă foarte mică să-l învingeți. Hill nu este omul care să riște să piardă roți sau să iasă de pe șosea pentru a vă prinde din urmă.

Din aceleași aluat mi se pare că este făcut și australianul Jack Brabham, un mecanic fenomenal și după cum știți un fost campion al lumii. Jack este poate cel mai puțin emotiv dintre noi. El consideră conducerea automobilului ca o simplă distracție. Te face să te gîndești la un pictor capabil să producă un Picasso pe care nu-l poți distinge de original, dacă originalul a fost luat ca model. Jack este un conducător, de obicei, precaut și foarte liniștit. Dar cînd se lansează spre victorie, o simți imediat. Atunci se întoarce la metodele practicate pe pistele australiene în tinerețea sa; parcă zdrobește volanul, iar coada mașinii începe să miște în turnante ca o coadă de pește. Aceasta înseamnă că bătrînul Jack a hotărît să lase la o parte orice finețe. Dacă a mai rămas mult de parcurs, el face praf cauciucurile. Își joacă șansa pînă la capăt. După cum știți, Brabham își construiește singur mașinile de curse. Și sînt fericit să văd că are succes pretutindeni. Cea mai frumoasă cursă în care l-am văzut pe Jack s-a disputat în 1963 pe circuitul de la Warwick Farm, în Australia. El mergea „la cîștig" în ziua aceea și mi-a părut bine că a reușit. Îl iubesc mult pentru că este și generos. O dată, la un concurs în Noua Zeelandă, eu aveam o roată defectă. Jack avea una de rezervă și mi-a dat-o. M-a ajutat s-o montez fără să-i cer ajutorul. Și toate acestea știind că puteam să-l învîng.

Înaintea lui Graham Hill, campion mondial a fost Phil Hill, primul american care a deținut titlul. Phil este excepțional în mașinile de sport și cred că după retragerea lui Olivier Gendebien nu există nimeni care ar putea să-l întreacă, mai ales în cursele pe distanțe lungi. Hill este atît de nervos și de crispat, încît ai putea crede că s-a epuizat după primii 20 de kilometri. Nimic din toate acestea. El este puternic, pentru că știe să se relaxeze. Tensiunea fi copleșește numai înaintea cursei. Dar, o dată drapelul lăsat în jos, devine complet decontractat.

În momentul de față, cel mai priceput conducător de automobile este probabil scoțianul Jimmy Clark. Am spus probabil, numai dintr-o obișnuință stilistică. Personal, sînt convins că Jimmy este cel mai bun din lume. Este un conducător născut și știți că diferența dintre un pilot înnăscut și unul format este aceeași ca și diferența dintre zi și noapte. Am avut dificultăți cu Jimmy Clark în anul 1961. În mașini echivalente l-aș fi bătut. Dar în 1961 Jimmy nu era omul ce putea fi învins cu o mașină demodată. Abilitatea lui Jimmy este uluitoare. El nu avea nevoie de sfaturi nici de la mine, nici de la altcineva. Clark ar fi fost campion mondial încă de pe atunci, dacă un bulon neastîmpărat n-ar fi sărit din puternica sa mașină, Lotus. Jimmy Clark posedă acea calitate inefabilă pe care eu aș numi-o capacitatea de a cîștiga curse.

Să încheiem, vorbind despre viitor. Am fost întrebat adesea cum vor fi automobilele de curse în anul 2000. Eu le văd mai mici, mai joase, mai suscare. Acest lucru va fi posibil pentru că va exista un motor mai nuie, o turbină cu gaz, sau un motor Wankel, mare cam cît un dovleac, ori poate chiar o mașină cu vapori, sau un minuscul motor cu benzină, de 16 cilindri, fiecare de mărimea unui florin. O astfel de mașină ar putea fi capabilă să atingă 400 de km pe oră și chiar mai mult. Suspensia și aderența vor fi fantastice. Automobilul va urma aceeași pistă în fiecare viraj. Derapajul va fi ceva de domeniul trecutului, iar termenii a subvira și supravira vor fi expresii istorice demodate, de care nimeni nu se va mai servi. În ceea ce-l privește pe conducător, cred că el va sta culcat la orizontală și va conduce cu ajutorul unei bare, sau cu fiselele, va avea o pedală de frînă pentru piciorul sting și un accelerator pentru piciorul drept. Mașina va fi prevăzută cu oglindă-periscop, care va înlocui retrovizorul. Transmisia, dacă va mai exista așa ceva, va fi bineînțeles automată. În sfîrșit, vom vedea ce va fi. Mai ales că, în anul 2000, eu voi fi părăsit de mult vîrsta de 45 de ani, precum și concursurile...

Adaptare de I. VÎLCEANU

fotbal

Promisiunea nr. 1 a anului 1967: ANGHEL IORDĂNESCU

...Terenul Ghencea, într-o zi umedă de sfîrșit de decembrie. Unul din ultimele antrenamente ale juniorilor de la Steaua. Pe margine, împreună cu antrenorul Romeo Cătană, care a „dădăcit" o întreagă generație de fotbaliști (Matei, Codreanu, Ilie Stelian, Dumbravă, Mihăilescu, Cîcu etc.) derulăm „au ralenti" filmul avansării lui Iordănescu în „linia de joc".

Născut în 1950, la 4 mai, Anghel Iordănescu întrunește calitățile totale ale unui... rapidist de încredere: tatăl, Toma, este ceferist, iar familia locuiește în str. Doftănețului, nu departe de stadionul Giulești. Dar sorții au vrut altfel.

Remarcat de antrenorul Cătană în toamna lui 1961 („bătea o minge de... tenis în spatele porții lui Voinescu"), Iordănescu este legitimat la Steaua, debutează în echipa de copii, alături de Ciugarin și Ispir, astăzi cu ambii colegi în națională. Talent timpuriu, dotat cu o tehnică remarcabilă și o surprinzătoare orientare în teren, șuter de temut, cu un sting à la Mario Corso, Iordănescu urcă încet scara spinoasă a afirmării. Este tras înapoi de o siluetă firavă, de un temperament timid. Antrenorii intuiesc însă, filonul de aur și laureatul de astăzi este trimis în „ucenicia" aspră a performanței: în campionatul 1965—66 la echipa de seniori A.S.A. Buc. din campionatul orășenesc. Probele sînt trecute cu succes, și firesc, urmează marea „explozie" calitativă. Mai întîi ca fizic: 1,75 m înălțime și 63 kg. Apoi ca moral: mai experimentat, „Gigi" devine mai încrezător în forțele sale. Tabăra de juniori îi aduce primele mari satisfacții: este declarat „șeful promoției" și inclus în lotul U.E.F.A. Încep jocurile grele și deplasările peste hotare. Astăzi, Anghel Iordănescu, la nici 18 ani are o „fișă personală" bogată: peste 10 meciuri în echipa națională de juniori, turnee în Polonia, Ungaria, Uniunea Sovietică, Bulgaria, Turcia.

...Între timp antrenamentul la care asistasem, luase sfîrșit. Ne îndreptăm spre cabine. Iordănescu mă întîmpină cu timiditate. Facem cunoștință. Undeva, parcă e mirat că l-am ales tocmai pe el. Dar la auzul întrebărilor, devine mai viu. Răspunde corect, răspicat.

Cel mai frumos gol? „Cel din meciul cu Polonia, la scorul de 1—1, cu stingul, sus la „vinclu" în „turneul speranțelor". Amintirea cea mai apăsătoare? „2—3 cu U.R.S.S. într-un joc în care echipa avea să rateze 2 penaltiuri". În fața întrebării: jucătorul preferat, răspunde dintr-o dată: „Constantin".

Îmi povestește apoi despre pasiunea lui pentru muzica ușoară, pentru M. Pislaru și El. Presley, despre cărțile de aventuri citite pe nerăsuflate. „Asta ca lectură particulară, dincolo de ceea ce „facem la școală". Omisesem să vă spun: Anghel Iordănescu este elev în cl. a XI-a a liceului „M. Sadoveanu", iar rezultatele la învățătură nu rămîn în urma celor de pe dreptunghiul de iarbă al stadioanelor.

Întunericul a căzut pe nesimțite. Ochii nu i se mai disting și parcă i-a dispărut și șfiala. Îmi promite că-l va depăși pe Ștefănescu, în numărul de goluri marcate în campionat. Speră să capete mai multă orientare în teren și să rezolve cu mai multă inventivitate sarcinile de coordonator. Știe că mai are mult de lucru și asta îl îndrjește. Zîmbesc ușor. Auzisem că nu-i nici prea vorbăreț, nici prea lăudăros. Mă gîndesc la modestie și mă bucur sincer. Ne despărțim, îi doresc succes, căci se grăbește la școală.

Mă întorc la redacție zgribulit. Aș vrea să scriu ca despre Eusebio, dar îmi pare rău. Mă gîndesc la ceea ce va fi mîine, și, fără să vreau, mă întorc la Raab, Varga și alte speranțe ale stadioanelor noastre, astăzi recuzite ieftine de provincie. Știu că o dată Matelanu s-a bucurat de mai multe sufragii decît Albert, fenomenul de astăzi. Și mă mai gîndesc (cîte gînduri nu-i chinuie pe un cronicar!) la „butoaiele de sudoare" ale lui Ozolin, la litrii de lapte, la nenumăratii litri de lapte băuți de Pele, la istovitoarele antrenamente ale lui Schollander.

Îmi numerotez articolul despre ANGHEL IORDĂNESCU promisiunea nr. 1. Următorul aș vrea să-l intitulez: „A. Iordănescu — o certitudine", și nu depinde decît de el.

Traian IOANIȚOAIA

Scurtă „ședință tehnică" înainte de joc

Foto: V. Bageac

„MIUȚA" NUNWEILLERILOR...

Mai întîi a fost provocarea (tradițională — în penultima săptămînă a anului cînd Nunweillerii se adună „acasă", fiind liberi de orice angajament) strecurată pe sub ușă de către „echipa insuraților": Nunweiller I (Constantin, în vîrstă de 37 de ani), Nunweiller II (Dumitru, 33 de ani), Nunweiller III (Ion, 31 ani la 9 ianuarie 1968): „Măi copii, nu uitați de miuță. Vă așteptăm sîmbătă la ora 13,30, la noi, la... Dinamo. Intrați de astă-seară în cantonament. Aduceți cu voi biberonul cu lapte ca să prindeți forță „la pauză". *Și semnează: „frații voștri mai mari".*

A doua zi (n.n. ieri) cu un ceas înainte de ora fixată, Radu (Nunweiller VI, 22 ani), Victor (Nunweiller V, 24 ani) și Edy (Nunweiller VII, 13 ani — pitic, firește tot la Dinamo), se aflau la teren în așteptarea lui nea Costică, a lui nea Dumitru și a lui nea Nelu. Cum? L-am sărit pe Nunweiller IV, pe Liță? Nu, nicidecum. Numai că, băcăoanul, nerefăcut de pe urma accidentului suferit în campionat, a privit de pe tușă importanta partidă, încheiată cu un rezultat nedecis (8—8), după ce, la pauză, „sugacii" conduceau cu 5—3!

LOTO-PRONOSPORT

Cu toții la tragerea Revelionului

V-ați procurat bilete pentru cea mai mare tragere a anului: tradiționala tragere LOTO a REVELIONULUI?

Fiți prezenți la această importantă tragere, care acordă, printre altele, următoarele valoroase premii:

— Autoturisme în număr NELIMITAT: „Fiat 1800", „Moskvici 408" cu 4 faruri și radio, „Fiat 850";

— 10 autoturisme prin tragere la sorți: 1 „Fiat 1.800", 1 „Renault 16 Major", 1 „Moskvici 408" cu 4 faruri și radio, 2 „Skoda 1000 M.B." 2 „Fiat 850" și 3 „Trabant 601";

— 50 excursii de cîte 20 zile în sudul Uniunii Sovietice;

— Premii în bani în valoare de 10.000 lei.

— premii obișnuite, suplimentare și speciale în bani.

Se efectuează 3 extrageri în faze:

● O extragere de 12 numere din 90 pentru atribuirea premiilor obișnuite în bani;

● O extragere de 12 numere din 90 pentru atribuirea premiilor suplimentare GRATUITE în autoturisme și bani;

● O extragere de 6 numere din 90 pentru atribuirea premiilor speciale, constînd din autoturisme în număr NELIMITAT, excursii în sudul URSS, premii fixe în bani în valoare de 10.000 lei.

În total se extrag 30 numere din 90 față de 28 de numere cîte se extrăgeau în trecut.

Cu 10 lei se poate participa la toate cele 3 faze la care se extrag 30 numere.

Se atribuie premii pe 16 categorii în loc de 11 categorii ca pînă acum.

Jucați la tragerea LOTO a REVELIONULUI.

NOUTĂȚILE LA SISTEMELE LOTO-PRONOSPORT

La cererea participanților, LOTO-PRONOSPORT a luat o serie de măsuri menite să acorde noi avantaje începînd cu primele tragerii și concursuri din anul 1968. Cele mai importante sînt:

— Trierea centralizată la PRONOSPORT.

— Desființarea reporturilor la sistemele PRONOSPORT, LOTO și PRONOEXPRES.

Aceste măsuri se introduc în mod experimental în cursul trimestrului I 1968.

ÎN CINSTEA ANIVERSĂRII REPUBLICII

(Urmare din pag. 1)

reprezentativele de juniori de la Voința Satu Mare și C.S.O. Baia Mare. La capătul unor spectaculoase dispute, localnicii l-au depășit net pe oaspeți cu 21—7. Au încrucișat mănușile 14 perechi. În această gală, găzduită de Școala profesională forestieră, s-au evidențiat: Ștefan Crișan, Ion Gaza, Gheorghe Racz, Gheorghe Totoșean, Nicolae Dăraban (Voința), Ștefan Cochean, Gheorghe Firtea, Teodor Andrăcuț (C.S.O.).

32 de tineri și vîrstnici și-au disputat întîietatea la tenis de masă în sala clubului fabricii de confecții Mondiala. Clasament individual: 1. Ștefan Sürger (Spartac), 2. Alex. Virag (Mondiala), 3. Ștefan Dan (Mondiala).

A. VERBA-coresp.

O reușită: „Cupa U.G.S.R." la schi-alpin

SINAIA, 23 (*prin telefon, de la trimisul nostru*). — Ediția inaugurală a *„Cupei U.G.S.R."*, competiție de schi alpin organizată de secția de sport a U.G.S.R. în cinstea celei de-a 20-a aniversări a proclamării republicii, s-a bucurat de un cadru cu adevărat sărbătoresc. Cei aproape 80 de reprezentanți a opt regiuni, beneficiind de o zăpadă bună, s-au străduit să arate că — deși mai au două săptămîni pînă la deschiderea oficială a sezonului — sînt pregătiți pentru a face față întrecerilor ce vor urma. Desigur, ținînd seama de faptul că majoritatea participanților nu au prea multe zile de schi la activ, nu s-a putut pretinde virtuozitate în parcurgerea traseelor. Dar, așa cum spuneam mai sus, ei au *corespuns* și au realizat spectacole frumoase, făcînd realmente propagandă pentru schi. Sub acest aspect, dar mai ales sub acela al mobilizării reprezentanților aproape a tuturor regiunilor montane din țară, *„Cupa U.G.S.R."* constituie un succes care obligă la continuare.

Referitor la întrecerile propriu-zise, vom sublinia, în primul rînd, victoria lui *N. Iovici*. Siguranța și ritmicitatea demonstrate în ambele manșe l-au confirmat din nou și l-au recomandat ca pe unul dintre protagoniștii probei de slalom special din acest sezon. La *Cornel Tăbăraș*, sosit în ajun din Franța, s-a putut observa oboseala drumului de înapoiere. *Dan Cristea* a concurat la juniori (din păcate, interesele de echipă ne-au privat de o dispută directă cu *Iovici* și *Tăbăraș*), unde a dovedit că nu are contracandidat. În sfîrșit, la fete, *Constanța Măzgăreanu* și *Liliana Focșeneanu* au fost despărțite de numai o zecime de secundă în prima manșă, dar într-a doua brașoveanca a fost mai decisă în atacarea porților și a cîștigat detașat.

Duminică se dispută proba de slalom uriaș.

Rezultate tehnice. SLALOM SPECIAL (de la cota 1500 pînă sub cota 1400 la seniori; de la stația de jos a telefericului pînă sub cota 1400 la juniori și la fete): *seniori:* 1. Nicolae Iovici (Brașov I) 73,5; 2. Cornel Tăbăraș (Ploiești I) 75,1; 3. Mircea Ene (Brașov I) 76,3; 4. Constantin Bălan (Ploiești II) 76,5; 5. Constantin Voideanu (Brașov I) 77,0; 6. Petre Clinci (Ploiești II) 78,3; *juniori:* 1. Dan Cristea (Ploiești I) 48,3; 2. Ioan Bobiț (Brașov I) 53,0; 3. Gheorghe Vulpe (Ploiești I) 54,3; *fete:* Constanța Măzgăreanu (Brașov I) 63,3; 2. Liliana Focșeneanu (Ploiești I) 66,4; 3. Georgeta Băncilă (Brașov I) 67,2; *pe echipe:* 1. Brașov 145 de puncte; 2. Ploiești 135 p; 3. Hunedoara 99 p; 4. Banat 80 p; 5. București 57 p; 6. Maramureș 45 p; 7. Mureș-Autonomă Maghiară 35 p; 8. Suceava 32 p.

D. STĂNCULESCU

Peste 1000 de participanți în raionul 1 Mai

Faza pe asociație a competiției „Cupa 30 Decembrie" din raionul „1 Mai" din Capitală a atras în întrecerile de tenis de masă, șah și popice peste 1 000 de tineri și tinere. Din cele 28 de asociații, unde au avut loc concursuri, s-au evidențiat, în mod deosebit, Suveica, Electronica, Geologia, Tranzistorul, Colorantul, Quadrat și A.M.I.T.

La etapa pe raion a competiției o foarte bună comportare au avut-o sportivii de la A. S. Suveica și A. S. Tranzistorul care au cucerit trofeul la tenis de masă, respectiv, șah.

C. STANCU — coresp.

ETAPĂ INCOMPLETĂ ÎN CAMPIONATELE ȚĂRII

Etapa a IV-a a campionatului (divizia A) a început, de fapt, vineri prin disputarea partidei masculine I.C.F. — Dinamo și a continuat ieri cu întîlnirea Dinamo — Medicina (f): 3—1 (— 9, 4, 2, 6). Pentru azi au mai rămas de jucat 5 meciuri masculine și 4 feminine.

În Capitală, cele două partide au fost programate în cuplaj la sala Giulești. Astfel, de la ora 9, **Steaua București** va primi replica **Viitorului** din Bacău în compania căruia speră să-și rotunjească „zestrea" la 10 puncte și să termine turul neînvinsă. Meciul următor al cuplajului pune față în față pe **Rapid** și **Farul Constanța** (f). În mod normal feroviarele nu pot avea emoții.

La Ploiești va avea loc derbiul codașilor seriei I **Petrolul — Alumina Oradea** (m). **Tractorul Brașov** primește vizita **Rapidului.** Bucureștenii au o sarcină dificilă dar ținînd cont că rîndurile brașovenilor sînt slăbite prin lipsa din formație a lui Ferariu se scontează o victorie a giuleștenilor. **Farul** joacă acasă în compania **Celulozei Brăila.** Constănțenii ar avea prilejul să-și înscrie la activ prima victorie. În sfîrșit, la Galați, **Politehnica** se pare că va avea un meci ușor în compania Minerului.

RECTIFICARE

În urma unei erori strecurate în știrile privind ultimele rezultate din „C.C.E." la volei, transmise de agențiile internaționale de presă, în numărul de ieri al ziarului nostru a apărut greșit că echipa **Rapid București va evolua în turul** următor al competiției, în compania formației iugoslave Partizan Belgrad. În această întîlnire, țara noastră va fi reprezentată de deținătoarea „Cupei campionilor europeni", echipa Dinamo București.

UNDE MERGEM?

COMPETIȚII INTERNAȚIONALE

PATINAJ ARTISTIC — **Patinoarul „23 August", de la ora 15:** Demonstrația de închidere a întîlnirii dintre echipele României și R.S.F.S. Ruse.

CAMPIONATE REPUBLICANE

VOLEI — **Sala Giulești, de la ora 8,30:** Steaua — Viitorul Bacău (m. A), Rapid București — Farul Constanța (f. A).

ALTE COMPETIȚII

VOLEI — **Sala Giulești, de la ora 8:** Viitorul — Rapid (meci de juniori în cadrul „Cupei 30 Decembrie").

ATLETISM — **Sala Viitorul, de la ora 9:** Etapa a III-a a „Cupei Viitorul".

SCRIMĂ — **Sala Facultății de drept, de la ora 8,30:** „Cupa orașului București".

SPORT LA

Ora 22,00 — pe programul I — o rubrică de sport cu comentarii și rezultate de la manifestațiile desfășurate în țară și peste hotare.

... ȘI LA

Ora 16,00 — Caleidoscop sportiv în imagini. Din cuprins: „Lupte", „O padelă de aur", „Medalion Jean Claude Killy", secvențe de la meciurile de fotbal din campionatul spaniol, interviu cu Pele și „Cine ești dumneata spectatorule de fotbal?"

Ora 23,00 — Emisiunea „Telesport". Din cuprins: reportaje filmate la competiția de natație „Cupa speranțelor", la meciul masculin de baschet Steaua — Universitatea Cluj și la întîlnirea internațională amicală de patinaj artistic România — R.S.F.S. Rusă; imagini de peste hotare: secvențe de la o originală cursă nautică în Australia, un concurs de parașutism în Statele Unite și aspecte filmate în orașul Grenoble, gazda Jocurilor Olimpice de iarnă din 1968; știri din actualitatea internă și internațională.

Camelia Vijeu, cîștigătoarea probei de 133 m mixt

Foto: V. Bageac

ULTIMA PROBĂ A DECIS SUCCESUL ÎNOTĂTORILOR DE LA ȘCOALA SPORTIVĂ DIN REȘIȚA ÎN „CUPA SPERANȚELOR"

Pasionant final în ultima zi a întrecerilor de înot din cadrul *„Cupei speranțelor"*. După ce au condus mult timp autoritar, reprezentanții Școlii sportive din Reșița s-au văzut egalați (ca număr de victorii — 16) chiar înaintea ultimei probe, de către sportivii de la Dinamo București. Și în cea din urmă cursă chiar (4 x 100 m liber băieți), succesul a surîs deopotrivă amberor cluburi. După primele două schimburi, dinamoviștii conduceau cu 2—3 lungimi, dar *E. Almer* și mai ales *M. Hohoiu* au „mers" excelent, încheind concursul nu numai cu o pe deplin meritată victorie, dar și cu un nou record al țării (4:24,5).

REZULTATE TEHNICE. 400 m liber (f): 1. **C. CEHANZUC** (Șc. sp. 2) 5:41,2; **200 m delfin** (b): 1. **E. ALMER** (Șc. sp. Reșița) 2:35,9 — **nou rec.**; **100 m bras** (b): 1. **E. HEMPEL** (Șc. sp. 2) 1:21,2, 2. **Al. Bogza** (Viitorul) 1:21,8, 3. **A. Stanciu** (Șc. sp. 2) 1:23,3, 4. **E. Manolescu** (Șc. sp. 2) 1:23,3; **66 m spate** (b): 1. **T. NUȚEANU** (Dinamo) 46,7, 2. **Gh. Lupu** (C.S.Ș.) 47,4; **66 m delfin** (f): 1. **A. GROZA** (Dinamo) 50,2, 2. **V. Vladar** (Viitorul) 53,3, 3. **V. Damian** (Dinamo) 53,7; **33 m spate** (b): 1. **V. CEIA** (Șc. sp. Reșița) 24,7, 2. **M. Bicleșan** (Șc. sp. Reșița) 25,5, 3. **A. Horvat** (Șc. sp. 1) 25,6, **33 m bras** (f): 1. **AD. HIDOȘ** (Dinamo) 28,4, 2. **T. Irimie** (Dinamo) 28,7, 3. **E. Cristescu** (Dinamo) 29,5; **133 m mixt** (b): 1. **M. HOHOIU** (Șc. sp Reșița) 1:38,2, 2. **E. Manolescu** 1:42,2; **133 m mixt** (f): 1. **C. VIJEU** (Viitorul) 1:49,7, 2. **M. Dobocan** (Met. Turda) 1:51,5, 3. **A. Anton** (Dinamo) 1:52,6; **4×33 m liber** (b): 1. **ȘC. SP. REȘIȚA** 1:32,0, 2. **Șc. sp. 2** 1:36,1; **4×33 m liber** (f): 1. **DINAMO** 1:33,9, 2. **Dinamo II** 1:34,9; **100 m spate** (b): 1. **M. HOHOIU** (Șc. sp. Reșița) 1:07,1, 2. **E. Manolescu** 1:13,6; **200 m bras** (f): 1. **L. BURLACU** (Dinamo) 3:03,8, 2. **C. Vijeu** 3:05,0; **200 m spate** (f): 1. **R. HÜCHER** (Șc. sp. Reșița) 2:49,3, 2. **C. Cehanzuc** 2:56,0; **66 m liber** (b): 1. **T. NUȚEANU** (Dinamo) 42,5, 2. **A. Covaci** (Steaua) 43,0, 3. **T. Nicolae** (Dinamo) 44,1; **66 m bras** (f): 1. **A. MIHAESCU** (Dinamo) 55,6, 2. **M. Popescu** (Dinamo) 56,4, 3. **R. Pătruică** (Șc. sp. Reșița) 56,8, 4. **L. Covaci** (Gaz Metan Mediaș) 57,5; **33 m delfin** (b): 1. **Z. ZVOLENSCHI** (Șc. sp. 2) 24,0, 2. **V. Ceia** 24,1, 3. **D. Zamfir** (Dinamo) 25,1; **33 m liber** (f): 1. **E. CRISTESCU** (Dinamo) 21,6, 2. **A. Pop** (Șc. sp. 2) 22,4, 3. **C. Rahău** (Dinamo) 22,9; **4×100 m liber** (b): 1. **ȘC. SP. REȘIȚA 4:24,5 — nou rec.**, 2. **Dinamo** 4:33,2.

JUNIORI. **400 m liber** (f): 1. **E. Schuller** (Șc. sp. 2) 5:39,2; **400 m liber** (b): 1. **D. Turcanu** (Șc. sp. 2) 5:13,3; **100 m spate**: (f): 1. **R. Spandonide** (Șc. sp. 2) 1:20,8; **100 m spate** (b): 1. **M. Movanu** (Șc. sp. 2) 1:10,2; **200 m bras** (f): 1. **I. Szabadi** (Șc. sp. Cluj) 3:14,5; **200 m bras** (b): 1. **Al. Nagy** (Șc. sp. Tg. Mureș) 3:04,0; **100 m delfin** (b): 1. **Vl. Belea** (Șc. sp. 2) 65,5; **100 m delfin** (f): 1. **R. Spandonide** 1:27,1.

Laurii au revenit oaspeților în întîlnirea de patinaj artistic România — R.S.F.S.R.

(Urmare din pag. 1)

ta noastră **Cristina Formagiu** — 445,0 p. Dar ne-a impresionat îndeosebi campioana de junioare **Doina Ghișerel** — a patra, cu 423,3 p — care a patinat cu multă dezinvoltură și sensibilitate. **Rodica Didă** — 410,3 p — a terminat înaintea **Constanței Ionescu** — 383,9 p.

La perechi: Ecaterina Vizeltal — Vladimir Podobin 89,2 p; Daniela Popescu — Marian Chiosea 71,2 p.

Azi după-amiază, pe gheața patinoarului „23 August", de la ora 15, concurenții susțin un program demonstrativ de închidere.

MÎINE PRIMELE JOCURI DE HOCHEI ÎN „CUPA DUNĂRII"

Mîine se dispută pe patinoarul artificial primul joc din cadrul „Cupei Dunării" la hochei. Competiția se va desfășura în continuare în zilele de 26, 27 și 28 decembrie, partida inaugurală de mîine opunînd selecționatele București tineret—Sofia. În a doua zi a turneului va intra în întrecere și prima selecționată a Capitalei, de fapt reprezentativa țării, întîlnind echipa orașului Sofia.

ÎNTRE 25—31 DECEMBRIE
la cinematograful REPUBLICA din Capitală
SĂPTĂMÎNA FILMULUI ROMÂNESC
În program:
- 25 dec. ora 19
- 26 „ „ 19
- 27 „ „ 19
- 28 „ „ 16,30
- 29 „ „ 19
- 30 „ „ 19
- 31 „ „ 19
DACII
PĂDUREA SPÎNZURAȚILOR
DUMINICĂ LA ORA 6
LA PATRU PAȘI DE INFINIT
STRĂINUL
CERUL ÎNCEPE LA ETAJUL III
SUBTERANUL

— *Popescu Dumitru.*

— *Prezent!...*

...În urmă cu numai 24 de ore, D. Popescu-Colibași, antrenor al reprezentativei feminine de handbal, se afla pe aeroportul din Copenhaga așteptînd plecarea spre patrie cu o înfrigurare neobișnuită. („Mi-ar fi părut nespus de rău să pierd ocazia de a-mi revedea colegii de facultate și profesorii").

Dar, acum, în clipa aceasta încărcată de emoțiile revederii, fostul student se află într-o sală de curs a I.C.F.-ului, alături de alți colegi și colege, răspunzînd prompt „prezent", la apelul pe care unul din foștii lor dascăli (activ și în momentul de față), prof. dr. Adrian Ionescu, îl face promoției 1937 de absolvenți ai institutului nostru de învățămînt superior în domeniul educației fizice și sportului, pe atunci numit Academia Națională de Educație Fizică.

★

S-au scurs, așadar, trei decenii! Retina vechilor dascăli — în rîndul cărora am remarcat prezențe de prestigiu: acad. prof. Octav Onicescu, prof. dr. G. Calavrezu, g-ral dr. L. Alexiu, prof. dr. H. Dumitrescu — caută să suprapună — ca într-un telemetru — imaginea depărtată a tinerilor învățăcei peste imaginea celor ce le stau, acum, în față și înfățișează, în cîteva cuvinte, o activitate laborioasă în marea majoritate a cazurilor.

★

Primii lor pași au trecut peste obstacole multiple și lipsă de înțelegere, greutăți materiale, mentalități potrivnice... Dar au trecut! Fără poticneli. Cu siguranță dobîndită în sala de gimnastică. A mărturisit-o, chiar, Virgil Mazilu, șeful promoției, în cuvîntul adresat foștilor dascăli. („În sala de gimnastică ne-am modelat și caracterul").

★

Cei mai mulți dintre reprezentanții promoției 1937 au pregătit și pregătesc în continuare noi generații de elevi și de studenți.

Unii au adăugat acestei activități dorința de a împărtăși experiența acumulată și cadrelor mai tinere. Profesoara fruntașă Elena Nicolaescu, sau profesorii N. Oțeleanu, Fr. Lörincz, N. Roșculeț ș.a. au scris manuale, lucrări de tehnică sau de metodică răspîndind, cu pasiune, lumina cunoașterii în acest vast și complex proces de dezvoltare fizică armonioasă a omului și de desăvîrșire a măiestriei sportive.

Alții, în sfîrșit, îndeplinesc diferite sarcini în cadrul forurilor sportive de specialitate (N. Oțeleanu la ciclism, Popescu-Colibași la handbal etc.).

Aproape 25 de reprezentanți ai promoției 1937 au răspuns „prezent" la tradiționalul apel al reîntîlnirilor. Și — cu o singură excepție — toți au în urma lor trei decenii de prezențe în catalogul profesiunii lor. Le dorim să mai adauge încă multe altele, cu aceeași tinerească ardoare.

S. BONIFACIU

Promoția 1937 răspunde „prezent!"

ÎNSEMNĂRI

Ancheta noastră internațională

CRAINICII REPORTERI FĂRĂ MICROFON

Cine ar fi bănuit, atunci cînd primele unde radiofonice erau transformate în sunete, și cînd întîia experiență a transmisiei imaginilor la distanță a reușit, că aceste descoperiri epocale ale minții omenești vor revoluționa, printre altele, și sportul ?

Datorită radioului, dimensiunile stadionului au devenit aproape de nemăsurat ! Un meci de fotbal, o gală de box, o palpitantă cursă ciclistă sau cine știe ce finală mondială pot fi... auzite la mii și mii de kilometri, iar acum — mai mult chiar — văzute. Arene celebre, Maracana, Wembley, „23 August" sau Lujniki, strălucitorul Palat de gheață de la Viena, gigantica trambulină de la Holmenkollen și atîtea alte locuri ale marilor dispute sportive, devin, prin acest miracol al eterului, musafirii căminelor noastre.

Radioul și televiziunea au consacrat și o profesie nouă — ramură a gazetăriei — aceea de crainic-reporter. Dacă este mai greu să scrii sau să vorbești, iată o întrebare la care nimeni nu s-ar încumeta să dea un răspuns exhaustiv ! Ziariștii se prevalează de cunoscutul dicton „verba volant". Crainicii răspund și poate pe bună dreptate, că la microfon — în schimb — nu există și un serviciu de corectură. Nu ne-am propus, desigur, să elucidăm această dispută colegială. Oricum, o emisiune la radio, un comentariu la televiziune pe teme de sport, stîrnesc adesea nu mai puține discuții și nu mai puțin interes decît cel mai atractiv articol de gazetă.

De-a lungul anilor am primit la redacție (și continuăm să primim) nenumărate scrisori, în care oameni de diferite vîrste, profesii și preocupări, reuniți în marea familie a îndrăgostiților stadionului, își exprimă dorința de a pătrunde în „culisele" profesiunii de crainic-reporter. Ne-am gîndit că dezvăluindu-le, vom satisface nu numai o firească curiozitate, ci vom oferi — poate — niște puncte de reper pentru activitatea viitoare, mai bună, a tinerilor (sau chiar mai puțin tinerilor) slujitori ai microfonului sportiv din țara noastră.

O SERIE DE „VOCI" CELEBRE NE-AU RĂSPUNS... ÎN SCRIS LA ANCHETA NOASTRA INTERNAȚIONALĂ, AXATĂ PE URMĂTOARELE CINCI ÎNTREBĂRI :

1. CE CALITĂȚI TREBUIE SĂ ÎNSUMEZE UN CRAINIC-REPORTER SPORTIV?
2. CUM VĂ PREGĂTIȚI PENTRU O TRANSMISIE ÎN DIRECT?
3. OBIECTIVITATEA ÎN TRANSMISIE ARE UN ROL EXTREM DE IMPORTANT. DACĂ TOTUȘI SIMPATIZAȚI CU VREO ECHIPĂ SAU CU UN SPORTIV, CREDEȚI CĂ PUTEȚI FI OBIECTIV?
4. CARE SÎNT MOMENTELE PLĂCUTE ȘI NEPLĂCUTE ÎN TIMPUL TRANSMITERII? AVEȚI ȘI EXEMPLE?
5. CARE ESTE DIFERENȚA ÎNTRE O TRANSMISIE LA RADIO ȘI UNA LA TELEVIZIUNE?

...ȘI ACUM :

VICO RIGASSI — Elveția

Excelentul crainic elvețian, Vico Rigassi, este personalitatea sportivă cea mai cunoscută din țara cantoanelor. Avînd o activitate de peste 40 de ani, el este unul dintre cei mai vechi crainici sportivi din lume. Marea calitate a acestui crainic, în etate de peste 60 de ani, constă în primul rînd în multilateralitatea cunoștințelor sale sportive : transmite reportaje directe despre aproape toate întrecerile sportive. Dar cele de la meciurile de hochei, fotbal, ciclism și de la sporturile de iarnă sînt cele mai apreciate. În al doilea rînd, Vico Rigassi este un poliglot desăvîrșit : transmite în patru limbi (!) franceză, germană, italiană și romandă. În plus, vorbește foarte bine engleza, spaniola și portugheza.

1. În primul rînd să aibă o voce plăcută. Un comentator sportiv cu o voce subțire sau răgușită produce ilaritate. Dicțiunea perfectă, cursivitatea frazelor, logica lor, sînt calități indispensabile ale aceluia care vrea să devină crainic reporter. Dar pentru că aici este vorba de o specializare sportivă, crainicul reporter trebuie să aibă și să-și formeze în permanență o vastă gamă de cunoștințe sportive. Nu greșesc poate dacă aș spune că el trebuie să fie posesorul unei „culturi sportive" — termen încă puțin consacrat, dar care își cere drepturile.

2. Documentarea are un rol extrem de important. Ca și o redacție care trebuie să aibă o documentare excelentă, la fel și crainicii reporteri trebuie să cunoască totul — dar absolut totul despre echipele care se înfruntă. Înainte de transmisie, uneori în pauză — cînd nu se întrerupe legătura cu studioul — aceste date biografice sau scurte episoade pot umple în mod plăcut golul care se ivește. Acasă am o documentare sportivă care datează din secolul al XIX-lea !

Înaintea unor întreceri olimpice studiez săptămîni la rînd fișele sportivilor care au șanse la medalii, îmi verific cunoștințele și pe cele care le-am uitat le învăț ca un elev.

3. În primii ani ai activității mele de crainic sportiv eram foarte fericit că întreaga Elveție mă asculta prin intermediul primelor aparate de radio. Atunci, pentru a face pe placul suporterilor, „țapul ispășitor" era arbitrul. Eram un oarecare spectator deghizat în crainic. După cîtva timp, în anii maturității, mi-am dat seama cît de greșit procedasem. Misiunea unui crainic sportiv se aseamănă cu aceea a unui arbitru care trebuie să fie imparțial, pentru a nu denatura realitatea de pe teren. Mi-am jurat chiar că în calitate de judecător cu microfonul în mînă să spun numai purul adevăr. *Este cert faptul că datorită probității profesionale mi-am cîștigat un prestigiu ceea ce în fața elvețienilor cunoscuți ca extrem de exigenți și conservatori nu este tocmai ușor.*

4. Momentele mele cele mai plăcute sînt legate de transmisiile de hochei. În 1937 am transmis de la Londra, finala campionatului mondial. Pentru locul 3—4 se întîlneau echipele Elveției și Germaniei. Înainte de meci aveam mari emoții. Eram îngrijorat nu atît de rezultat cît de faptul că nu voi putea face transmisia din cauză că posturile de radio din Elveția își încheiau emisiunile la ora 24. Am fost foarte fericit atunci cînd mi s-a comunicat că pentru acea seară s-a făcut o excepție și transmisia va avea totuși loc. Învingînd cu 6—0 formația Germaniei, echipa noastră a ocupat locul III. Am simțit o dublă bucurie, ca și probabil, aceia care m-au ascultat după miezul nopții.

Momentul cel mai penibil l-am trăit în 1940, cînd am transmis meciul de fotbal dintre Elveția și Norvegia. Era o zi de toamnă rece, ploioasă. Jocul a fost extrem de slab și s-a încheiat cu un scor alb. În schimb, eu eram plouat pînă la... piele !

5. N-am transmis niciodată meciuri la „TV". Nu dintr-o falsă modestie mă abțin să răspund la această întrebare, dar în viață am învățat un lucru foarte important : să nu dau lecții altora, despre lucruri pe care nu le cunosc !

EDI FINGER — Austria

Crainicul-reporter al postului de radio Viena, inginerul Edi Finger, și-a început activitatea în această profesiune în 1948, cînd a cîștigat un concurs rezervat tinerilor crainici-reporteri sportivi.

Din anul debutului, Edi Finger a transmis peste o sută de întîlniri internaționale de fotbal și a fost prezent la toate marile competiții mondiale în frunte cu Jocurile Olimpice.

1. Firește, talentul primează. Dar, această meserie mai cere și altceva. Ca să fii un bun crainic, trebuie să fi fost cîndva și un sportiv activ. Atunci, altfel relatezi faza, intenția jucătorului, cu alte cuvinte te poți transpune în situația lui. Această meserie nu se poate învăța în școală.

2. O documentare bună este cheia succesului. În timpul reportajului, orice prilej trebuie folosit pentru a-ți etala cunoștințele culese înainte de meci. Spre deosebire de unii crainici-reporteri sportivi, eu nu folosesc nici un fel de stimulente (alcool, medicamente) înaintea sau în timpul reportajelor.

Glumele sau poantele din timpul transmisiei nu pot fi pregătite dinainte. Cine procedează în felul acesta, va folosi desigur glumele în momentul nepotrivit. Un asemenea crainic este ca și un actor care dă o replică, atunci cînd nu trebuie.

3. Indiferent de simpatiile mele personale sportive, în transmisii nu concep decît o obiectivitate sută la sută. Sînt convins că un astfel de crainic nu va fi pe placul „local patrioților". În schimb, ei are conștiința împăcată. Obiectivitatea constituie una din trăsăturile principale ale unui bun meseriaș, care este obligat să redea ascultătorilor imaginea cît mai reală a întrecerii. Cred că în acest fel slujesc frumoasa cauză a întrecerii sportive.

4. Clipele cele mai penibile le trăiesc atunci cînd partidele sînt de slabă factură tehnică și în special, atunci cînd trebuie să transmit manifestările huliganice ale unor sportivi. De pildă, la recenta întîlnire de fotbal dintre selecționatele Austriei și Greciei, am spus că această partidă s-a transformat într-o „luptă de tauri" și că îmi este rușine să relatez despre unele manifestări incompatibile cu adevăratul sens al disputei sportive. **Momente plăcute ? Numai atunci cînd jocul e bun și fazele sînt palpitante.**

5. Promptitudinea, priceperea și spontaneitatea sînt caracteristici de seamă ale crainicului-reporter de radio. Tele-comentatorul trebuie să aibă în vedere că telespectatorul urmărește în primul rînd, imaginea. De aceea, el nu trebuie să-și deranjeze ascultătorii. Să se rezume la citarea numelui jucătorilor, să comenteze pe scurt infracțiunea comisă. Toate acestea să fie rostite cu o intensitate moderată a vocii, pentru a nu-l deranja prea mult pe telespectator.

RADIVOIE MARKOVICI — Iugoslavia

De 30 de ani, o voce cunoscută ascultătorilor radioului Belgrad atrage în jurul radio-receptoarelor milioane de iubitori ai fotbalului. Și nu numai ai fotbalului. Ascultînd-o, ei se simt „ca și pe teren".

Radivoie Markovici, „omul cu microfonul" — căci despre dînsul este vorba — este un personaj care prin vocea sa a intrat în fiecare casă, de la oraș sau cătune îndepărtate, din Iugoslavia.

Primul reportaj la microfon a fost raliul automobilistic Praga — București — Belgrad, la 19 septembrie 1937. De atunci, încă de aproape o mie de ori — în medie de 33 de ori pe an — Radivoie Markovici a transmis meciuri la radio. Iar întîlnirea internațională Iugoslavia — Ungaria din 1963 a fost jubiliară : cea de a o suta transmisie întîrtări.

Microfonul l-a dus pe toate continentele lumii, în zeci de orașe, de la Melbourne, la Rio de Janeiro.

Cea mai mare bucurie a simțit-o la Melbourne, cînd a transmis desfășurarea cursei de maraton din cadrul J. O. în care iugoslavul F. Mihalici a cîștigat medalia de argint, iar cea mai mare emoție a avut-o în meciul de fotbal Iugoslavia — U.R.S.S., de la Tampere. Iugoslavii au condus cu 5—1, dar sovieticii au egalat la 5—5 !

1. Toate calitățile care să-i permită să „transpună" la locul întîmplării pe ascultător, într-un mod frumos, indirect, sugestiv și expresiv. De aceea, prima calitate a unui bun radioreporter este ca el să privească evenimentul transmis nu cu ochii spectatorului prezent, ci cu ochii spectatorului absent, departe de teren. **Tot atît de importantă este și necesitatea ca reporterul să fie un bun psiholog, în sensul ca în fiecare moment al transmisiei, el singur să aprecieze dacă este suficient și bine ceea ce spune, dacă prin aceasta dă ascultătorului imaginea completă și corectă.**

Toate acestea presupun o cultură generală și sportivă largă, inventivitate și spirit de observație, o cunoaștere multilaterală a evenimentului despre care vorbește. Totul trebuie exprimat fără patos, fără un fals dramatism.

2. La fiecare transmisie trebuie mers cu „notesul plin". Un reporter bine pregătit se simte întotdeauna mai sigur, mai încrezător. Să-mi exprim și o judecată personală : mai avem datoria să fim extrem de exigenți ! Să luăm atitudine împotriva jocului destructiv, să condamnăm ieșirile nesportive ale sportivilor și spectatorilor.

Momente plăcute ? Sînt încîntat ori de cîte ori fazele frumoase de joc delectează ochii spectatorilor, cînd gesturile de sportivitate sau deciziile arbitrului sînt răsplătite cu aplauze.

În „Cursa Păcii", în unele întreceri de atletism, la handbal și, uneori, chiar și la... fotbal am admirat exemple minunate de „fair-play", pe care le-am subliniat, cu plăcere, în comentariul meu.

5. Transmisia la radio cere reporterului, timp de 90 de minute, o voce sonoră, un mare debit vocal, o rezistență deosebită. Comentariul la televiziune se deosebește radical de cel de la radio. El se axează exclusiv pe comentariu și vine doar să completeze cunoștințele telespectatorului (numele jucătorilor, greșeala comisă etc.). **O recomandare: timbrul vocii trebuie să fie mai**

scăzut pentru a nu deranja pe telespectatori. Idealul unei transmisii la „TV" constă în a ști să redai exact ce dorește spectatorul din fața micului ecran.

Anchetă realizată de Ion OCHSENFELD

GYÖRGY SZEPESI — Ungaria

György Szepesi, este considerat unul dintre cei mai buni crainici sportivi ai lumii. El se remarcă prin competență, printr-o promptitudine uluitoare în relatarea fazelor. Avînd o vastă cultură, Szepesi jonglează cu o deosebită dexteritate cu glumele și ironia fină, care dau transmisiilor sale un colorit și o savoare deosebite.

György Szepesi și-a început activitatea în 1945. Dintre cele peste 2 000 (!) de transmisii făcute, cele mai pasionante au fost — după părerea sa — meciul de fotbal Anglia — Ungaria (3—6) de la Londra și finala campionatului mondial din 1954, de la Berna, dintre Ungaria și Germania occidentală (2—3).

György Szepesi se înscrie și printre fruntașii beletristicii sportive maghiare. El este autorul unor cărți dintre care amintim „De-a lungul a 4 olimpiade", „Rapsodia fotbalului maghiar", „90 de minute de neuitat", „Meciul secolului" etc. Mult apreciate atît în Ungaria cît și în unele țări unde au fost traduse.

1. Cele mai importante calități pe care trebuie să le posede un crainic sportiv sînt : o bună dicțiune, construirea logică a frazelor, transpunerea în cuvinte frumoase a imaginilor pe care le vede, sesizarea tuturor elementelor interesante din jurul lui, și.., puțin talent. Un bun crainic trebuie să știe să transporte pe calea undelor, în locuințele oamenilor, atmosfera plină de entuziasm a stadioanelor, imaginea atractivă a meciului.

2. Un crainic-reporter, la radio sau la televiziune, trebuie să fie, în primul rînd, stăpîn pe sine, să cunoască perfect regulamentul sportului respectiv. Eu, de pildă, înainte de meci, studiez mult. Ce anume? Echipele, competiția la care asist și alte aspecte ale întîlnirii respective. La un joc internațional mă ocup foarte mult de cunoașterea formației oaspe. Caut să-i cunosc pe fiecare jucător în parte, pentru a-l recunoaște cu ușurință, în timpul meciului, după statură, după mișcări, după fentele pe care le execută. Caut, de asemenea, să memorez nu numai fizicul, ci și fizionomia fiecărui jucător în parte. Cînd timpul îmi permite, stau de vorbă cu jucătorii înaintea întîlnirii, le iau interviuri, le pun și întrebări care în aparență, n-au nimic comun cu fotbalul. Aceasta pentru a afla amănunte inedite despre preocupările și pregătirea lor generală. În acest morman de date, găsesc și unele inedite pentru a le reda ascultătorilor.

Pe lîngă „antrenamentul teoretic", i se cere și unul fizic. Crainicul-reporter trebuie să aibă o bună dispoziție generală. Este bine ca, înaintea unei transmisii dificile, crainicul să se odihnească, să se culce din timp, să ducă — cum se spune — o viață sportivă. Eu personal, în special cînd transmit din străinătate, caut să mă încadrez în acest regim de viață deși îmi vine greu să renunț la o invitație nocturnă a gazdelor, ca de exemplu, la un „London by night". Totuși, mă menajez, mă abțin de la abuzuri ca să fiu în formă la meciul de a doua zi. Unui crainic nu trebuie să-i fie indiferente nici meniurile pe care le consumă în ajunul sau în ziua meciului. Eu, de pildă, mă adaptez regimului alimentar al echipei noastre. Nu consum mîncăruri picante, băuturi care să-mi provoace indispoziție. Pot să spun că nu există „doping" (stimulent) pentru noi, crainicii-reporteri. Eventual o cafea sau două.

O glumă pregătită dinainte rar se potrivește cu ceea ce se întîmplă pe teren, astfel că... rămîi cu ea. Un banc amuzant este acela care îți vine în minte pe loc, la o fază mai mult sau mai puțin atractivă.

3. Transmiterea îndeosebi a jocurilor de campionat cere o deplină obiectivitate. Nu putem fi suporterii nici uneia dintre echipe, nici atunci cînd joacă prima cu ultima clasată. La meciurile internaționale se înțelege de la sine că trebuie să fim pătrunși de spirit patriotic, să ținem cu jucătorii noștri, să trăim alături de ei și de ascultători, emoțiile echipei, dar toate acestea nu trebuie să jeneze imparțialitatea. Dacă propria-ți formație joacă slab, comite faulturi, pierde partida să nu cauți neapărat un „țap ispășitor" în persoana arbitrului, în starea terenului sau în alte împrejurări străine de meci.

4. Desigur, „meciul secolului" de pe Wembley, Anglia — Ungaria (3—6), de la 25 noiembrie 1953. Mai e necesar să spun că momentul cel mai neplăcut a fost finala C. M. din 1954 ?

5. La radio trebuie să înfățișezi ascultătorilor imagini despre tot ce se întîmplă pe teren în timpul celor 90 de minute, și asta într-un stil curgător, atractiv. La „TV" crainicul trebuie să vorbească mai puțin, să însoțească verbal tot ceea ce se vede pe micul ecran, făcînd unele comentarii, cînd momentele meciului permit acestea.

WOLFGANG HEMPEL — R.D.Germană

Wolfgang Hempel crainicul-reporter al radioteleviziunii din R.D. Germană și-a făcut debutul în 1948. De-a lungul celor aproape 20 de ani de activitate el a transmis aproape 1 200 de meciuri de fotbal, dintre care 60 ale echipei naționale și a comentat 300 de partide la televiziune. Wolfgang Hempel a urmărit două campionate mondiale și este autorul a numeroase cărți sportive.

1. Cele văzute să fie exprimate simultan cu cuvintele cele mai potrivite: **aprecierile să fie comentate obiectiv și la un înalt nivel tehnic; să nu ne lăsăm furați de simpatii, să nu exagerăm; laudele să fie bine cîntărite și nicidecum să nu supraestimăm o victorie.**

2. Pregătirile încep din momentul cînd mi se încredințează partida pe care o am de transmis. Documentarea temeinică joacă un rol foarte important. Aceasta o fac răsfoind ziarele, aflînd ultimele noutăți despre echipele respective. În plus, particip la antrenamente, stau de vorbă cu jucătorii pentru a-i cunoaște cît mai bine.

3. Un crainic lipsit de obiectivitate este de neconceput. Pot să am o simpatie pentru o echipă sau alta. Dar îndată ce am luat microfonul în mînă și transmit primele cuvinte am uitat că sînt simpatizantul vreunei formații. A **transmite un meci prin prisma simpatiilor înseamnă să falsifici realitatea de pe teren.** Aprecierile despre arbitraj le fac numai atunci cînd ele contravin flagrant cu regulamentul.

4. **Pentru mine, cele mai dificile momente sînt acelea cînd se joacă prost, cînd se întrerupe jocul și realmente nu găsești pentru moment cuvintele cele mai potrivite. Și, din păcate asemenea momente sînt multe. Noi, crainicii-reporteri,**

NICOLO CAROSIO — Italia

Niccoló Carosio este unul dintre cei mai vechi și mai reputați crainici sportivi din Italia. Și-a început cariera acum 35 de ani, într-un moment în care transmisiile de radio de la meciurile de fotbal erau făcute numai de tehnicieni și se rezumau la comentarea fazelor mai importante ale jocului. El este primul crainic care a renunțat la comentariul pur tehnic și a introdus relatarea întregii partide moment cu moment, făcînd, deci, ceea ce se numește **transmisie sportivă.**

În îndelungata sa carieră de crainic, Carosio a efectuat cîteva mii de transmisii de la meciurile de fotbal interne și internaționale, deținînd, fără doar și poate, primatul mondial în această direcție. În anul 1955 devine cronicar al Televiziunii italiene, post pe care îl deține cu strălucire și în momentul de față, la vîrsta de 60 de ani.

Vorbește curent 3 limbi străine : franceză, engleză și germană.

Iată răspunsurile sale :

1. Calitățile indispensabile unui crainic sportiv sînt, după părerea mea, cinci : cunoașterea perfectă a sportului respectiv, ușurința în exprimare, reflexele prompte, puterea de sinteză, imparțialitatea.

Lipsa oricăreia din aceste calități duce la falimentul cronicii, la enervarea sau plictisirea celor care ascultă. Ce valoare poate avea o relatare în care crainicul demonstrează că nu cunoaște sportul nici cît cei cărora li se adresează, în care se... bîlbîie continuu, pierzînd momente importante ale jocului, în care își arată fățiș simpatia pentru o echipă ?

2. Mă asigur cu toate datele necesare care ar putea să concure la determinarea celor mai diverse situații în teren. În primul rînd, cunoașterea perfectă a protagoniștilor. Înainte de meci, meditez asupra tuturor lucrurilor care se pot spune în cele 90 de minute de joc.

3. Obiectivitatea am trecut-o sub altă formă în rîndul calităților sine qua non ale unui crainic sportiv. Este, în ultimă analiză, o chestiune de conștiință, o datorie sacră de a nu înșela publicul. Cei care simpatizează o echipă și lasă aceasta să se observe în transmisie, ar trebui să renunțe la meserie. Crainicul adevărat este o mașină electronică, un robot care redă pe un ton ponderat tot ce se întîmplă pe teren, cu absolută imparțialitate.

4. Momentele cele mai dificile ale transmisiei sînt, după mine, începutul și sfîrșitul. Începutul, deoarece trebuie făcute unele considerații privind valoarea celor două echipe (mă refer la fotbal, căci sînt cronicarul acestui sport). Este dificil să te hazardezi în unele aprecieri. Dar dacă, totuși, ele trebuie făcute, ai nevoie de multă, multă intuiție și, mai ales, de inspirație. Sfîrșitul este la fel de dificil, deoarece de multe ori ajungi în situația de a-ți contrazice părerile din timpul transmisiei.

5. Cronicarului de la radio îi trebuie multă măiestrie în relatare, pentru a oferi ascultătorilor o imagine veridică a meciului, pentru a le pune în față terenul cu tot ce se întîmplă pe el, pe toată durata jocului. Cronicarului televiziunii îi revine misiunea de a comenta imaginile de pe ecran în limitele strictului necesar, aș putea zice, un comentariu tehnic. Dar el trebuie să îndrepte prin explicații oportune denaturările telecamerelor, care, adesea, determină o viziune falsă. De aceea, sarcina transmiterii la televiziune poate fi încredințată și unor specialiști care pot comenta cu multă competență partida.

telex

SELECȚIONATA DE HOCHEI PE GHEAȚĂ A ORAȘULUI MOSCOVA a susținut o nouă întîlnire în cadrul turneului pe care-l întreprinde în Canada. Hocheiștii sovietici au jucat în orașul Victoria cu o selecționată a Canadei. Jocul s-a încheiat cu un rezultat de egalitate : 1—1 (1—0, 0—1, 0—0). Cele două echipe vor susține o nouă întîlnire duminică la Vancouver.

■

DUPĂ JOCURILE SUSȚINUTE IERI, echipele Italiei și Franței s-au calificat în sferturile de finală ale campionatului european de fotbal. La Cagliari, **Italia a întrecut cu 4—0 (3—0) pe Elveția,** prin punctele marcate de Riva (2), Mazzola și Domenghini, iar la Marsilia, **Franța a dispus de Luxemburg cu 3—1 (1—0),** prin golurile înscrise de Loubet (3), respectiv Klein.

■

FINALA COMPETIȚIEI DE TENIS PENTRU „CUPA DAVIS", care se va desfășura în zilele de 26, 27 și 28 decembrie între echipele Australiei — deținătoarea „Salatierei de argint" — și Spaniei, este așteptată cu mare interes la Brisbane. Tenismanii spanioli, în frunte cu Manuel Santana se pregătesc zilnic în vederea acestui ultim examen al anului, asistați de cunoscutul jucător profesionist australian Ken Rosewall. Jucătorii spanioli au susținut cîteva seturi de verificare în compania tenismanilor australieni Fletcher și Addison.

Noua campioană mondială de patinaj viteză pe rotile este sportiva spaniolă Pepita Cuevas, pe care o vedem în fotografie trecînd linia de sosire înaintea belgiencei Lambrechts, în întrecerile disputate pe pista de la Barcelona

Foto : Europa Press

radio

A LUAT SFÎRȘIT TURNEUL INTERNAȚIONAL DE BOX DE LA MOSCOVA. La cat. grea, pugilistul olandez Lubbers a reușit să-l învingă la puncte pe sovieticul Viktor Baranikov. O spectaculoasă întrecere a avut loc la cat. muscă unde mexicanul Ricardo Delgado l-a întrecut la puncte pe Lodin (U.R.S.S.). Iată celelalte rezultate înregistrate : semimuscă : Zaporojet (U.R.S.S.) b.p. Morales (Mexic); cocoș : Tomașievici (U.R.S.S.) b. p. Gorbatov (U.R.S.S.); pană: Kuznețov (U.R.S.S.) b. p. Roldan (Mexic); semiușoară: Minikaev (U.R.S.S.) b. p. Gurov (U.R.S.S.); ușoară : Riger (R.D.G.) b. p. Goncerev (U.R.S.S.); semimijlocie: Kalinikin (U.R.S.S.) b. p. Yablokov (U.R.S.S.); mijlocie mică : Teradus (U.R.S.S.) b. p. Opouk (U.R.S.S.); mijlocie : Tarasenkov (U.R.S.S.) b. k.o. Van Ispelen (Olanda); semigrea : Kromalny (U.R.S.S.) b. k.o. Nesterenco (U.R.S.S.).

■

ÎN SALA EXPOZIȚIEI DIN BELGRAD s-a desfășurat meciul internațional de box dintre primele echipe ale Iugoslaviei și Franței. Gazdele au terminat învingătoare cu scorul de 15—5.

■

PESTE 30 000 DE SPECTATORI AU URMĂRIT PE STADIONUL „CENTENARIO" DIN MONTEVIDEO meciul internațional de fotbal dintre echipa locală Penarol și selecționata U.R.S.S. Jocul s-a încheiat cu un rezultat de egalitate: 0—0.

■

BOXERUL JOSE LEGRA (SPANIA) este noul campion european la categoria pană. În meciul desfășurat la Madrid, el l-a învins prin k.o. în repriza a treia pe francezul Yves Desmartes.

■

ÎN LOCALITATEA BERGEN s-a disputat întîlnirea internațională feminină de handbal dintre echipele Norvegiei și Danemarcei. Jocul s-a încheiat cu un rezultat de egalitate : 11—11 (3—4).

■

SELECȚIONATA DE HOCHEI PE GHEAȚĂ A FINLANDEI și-a început turneul în Canada, jucînd la Winnipeg cu o selecționată a țării. Hocheiștii canadieni au obținut victoria cu scorul de 13—3 (5—1, 3—1, 5—1).

Redacția și administrația : București, str.. Vasile Conta nr. 16, telefon 11.10.05, interurban 72 și 266 Telex : sportrom buc. 180. Tiparul : I. P. „Informația" str. Brezoianu 23 25.

40365

ANUL XXIII
Nr. 45 (5479)
LUNI
25 DECEMBRIE 1967
4 pagini 30 bani

PROLETARI DIN TOATE ȚĂRILE, UNIȚI-VĂ!

sportul

ZIAR AL CONSILIULUI NAȚIONAL PENTRU EDUCAȚIE FIZICĂ ȘI SPORT

ÎN CINSTEA ANIVERSĂRII REPUBLICII

START ÎN CEL MAI TÎNĂR BAZIN AL ȚĂRII...

În complexul marilor construcții realizate în cei 20 de ani ai Republicii noastre de oamenii muncii din orașul Ploiești se adaugă, începînd de ieri, și o

splendidă piscină acoperită. Iată, așadar, împlinit un vechi deziderat al sportivilor din cetatea aurului negru, o realizare care ne umple inima de mîndrie.

La festivitatea de inaugurare a noului bazin am văzut mai mulți dintre muncitorii, tehnicienii și inginerii prin a căror hărnicie s-a ridicat această frumoasă bază sportivă, trăind clipe de vie emoție. În cuvîntul său, tov. Teodor Constantinescu, președinte al C.R.E.F.S. Ploiești, a amintit pe toți cei care, cu ajutorul neprecupețit al Comitetului regional și Comitetului orășenesc al P.C.R., si-au adus nemijlocit contribuția la ridicarea acestui edificiu al sportului ploieștean.

Natația românească a mai cîștigat un bazin, iar tineretul orașului, un nou loc de călire a sănătății, de unde vor apare, fără îndoială, alți recordmani și campioni. Tinerii petroliști au închinat această nouă realizare celei de-a XX-a aniversări a Republicii.

După ce tov. inginer Gh. Dumitrescu, președintele Sfatului popular orășenesc, a tăiat panglica inaugurală, cei mai tineri înotători ai orașului (vîrsta maximă 7 ani) s-au lansat într-o cursă... epuizantă de 50 de metri. Aplauze vii au marcat eforturile lor de a atinge peretele de la capătul bazinului...

Au urmat, apoi, veritabilii performeri. Primul cîștigător în noua piscină ploieșteană a fost, spre mîndria spectatorilor, un localnic: **Toma Tretiacov** (12 ani), care a parcurs o „lungime" în 34,8 sec. Iar cel mai rapid înotător al concursului demonstrativ, desfășurat în încheierea frumoasei festivități, s-a dovedit tot un ploieștean de baștină, **Marian Slavic**, care reprezintă actualmente culorile clubului Steaua (58,0 la 100 m craul). În întrecerile următoare și alți înotători de valoare, campioni și recordmani ai țării, au ținut să fie prezenți pentru a „verifica" bazinul (Angel Șoptereanu, Agneta Sterner, Georgeta Cerbeanu, Petre Teodorescu...), în semn de omagiu pentru minunatul dar pe care înotătorii noștri l-au primit în cinstea marii sărbători.

— a. v. —

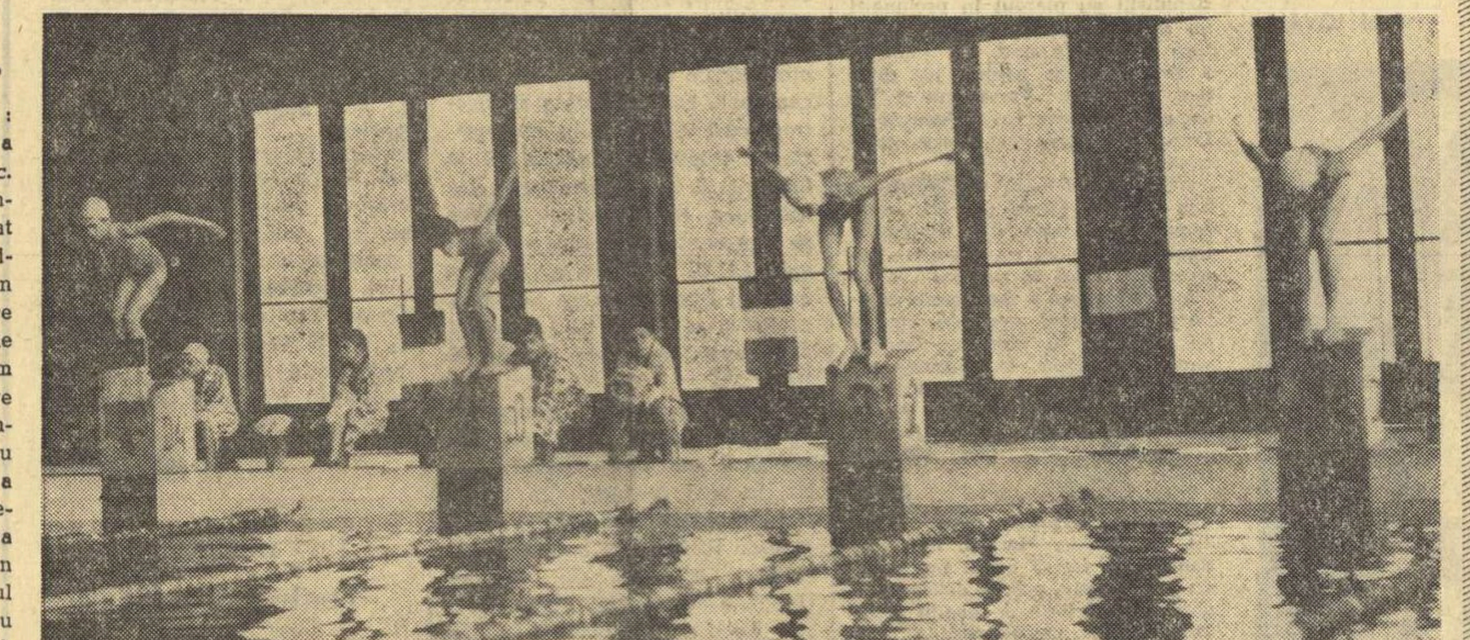

Primul start în noul bazin de înot de la Ploiești. Foto: I. Tănăsescu

Juniorii Rapidului învingători în „Cupa 30 Decembrie" la volei

Duminică s-a încheiat competiția „Cupa 30 Decembrie", rezervată echipelor de juniori și junioare. În ultimele meciuri s-au întîlnit, la băieți, formațiile Rapid și Viitorul. Deși porneau favoriți rapidiștii — oricum cîștigători ai trofeului — au fost întrecuți în trei seturi de... ultima clasată. Învingătorii au acționat mai bine în atac și mai atent în apărare din linia a II-a, în timp ce învinșii au manifestat o totală dezorientare în joc, fiind — mai ales în apărare — depășiți net. Atacul, lipsit și de aportul trăgătorului principal Taloi (accidentat), nu a reușit nimic în fața blocajului advers. Dar explicația neașteptatei înfrîngeri stă în ușurința cu care jucătorii rapidiști au abordat întîlnirea. S-au remarcat Daniel Ionescu, Fl. Ionescu și Dan Ionescu (Viitorul), Dan Văgăună (Rapid). Clasamentul final se prezintă astfel: 1. **Rapid** (antrenor **M. Tabacu**) 5 p., 2. Școala Sportivă nr. 2 — 4 p, 3. Școala sportivă nr. 1 — 4 p, 4. Viitorul 4 p.

Întrecerea fetelor a fost dominată de echipa Rapid (antrenor **Sonia Colceriu**), care n-a pierdut nici o partidă. În ultimul meci, desfășurat duminică, cîștigătoarea „Cupei 30 Decembrie" a dispus cu 3—0 (14, 7, 10) de formația Școlii sportive nr. 1, după un joc echilibrat numai în primul set. Rapidistele au arătat o pregătire superioară la toate capitolele. S-au remarcat Florescu, Șerban și Velicu, respectiv Ionescu și Hilcu. Clasament: 1. **Rapid**, 2. Palatul pionierilor, 3. Școala sportivă nr. 2, 4. Unirea.

A. BREBEANU

PROGRAM COMPETIȚIONAL BOGAT

În orașul Bîrlad sute de tineri iau parte cu entuziasm la tradiționalele concursuri din cadrul „Cupei 30 Decembrie". În bogatul repertoriu sportiv figurează întreceri la volei, trîntă, tir, popice, șah, tenis de masă etc. Voleibaliștii, în număr de peste o sută, au dat loc la dispute pasionante. Pînă acum, cei mai buni s-au dovedit reprezentanții Liceului nr. 3, care au învins cu 3—0, echipa Liceului pedagogic și cu 3—1 formația Școlii profesionale F.R.B. În confruntarea țintașilor, pe primele locuri s-au clasat: 1. V. Bodescu (Rulmentul) 44 p, 2. M. Lăzeanu (Sfatul popular oraș) 39 p, 3. Th. Silvestru (Rulmentul) 34 p.

S. ELIADE — coresp. principal

O ETAPĂ INTERESANTĂ ÎN CAMPIONATUL DE BASCHET

- Două partide cîștigate la un punct diferență
- Politehnica Galați învingătoare la Constanța
- Dinamoviștii bucureșteni (fără Albu) în dificultate la Timișoara
- Mihai Nedef și Marian Spiridon mereu tineri

(Citiți amănunte în pag. a 2-a)

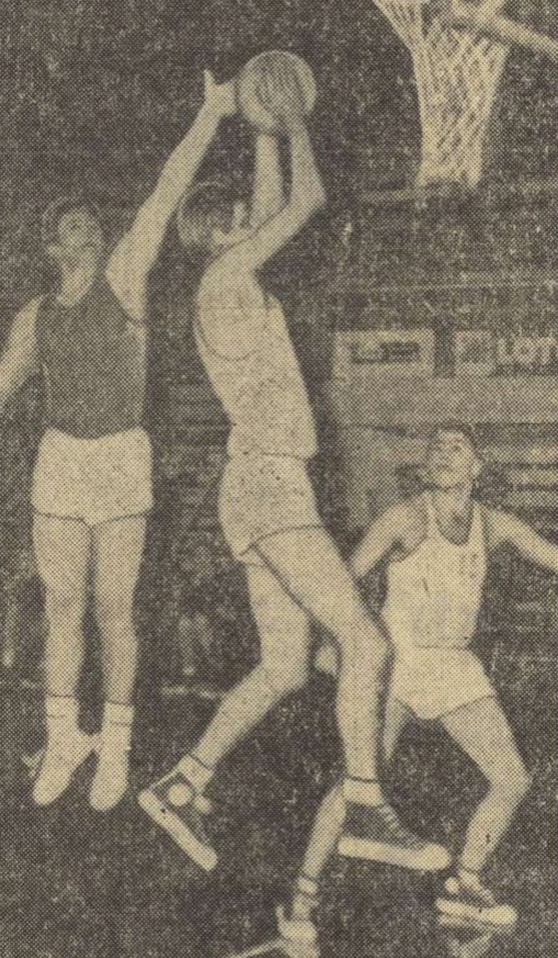

Moment sub panou la întîlnirea Universitatea — Progresul

Foto: F. Brandrup

APATIE LA FILEU...

Astăzi, voleiul mulțumește fotbalului! Reverența este, oarecum, complezentă. În absența activităților din „sportul rege", pagina a treia, consacrată obișnuitului balon rotund, revine mingii peste plasă. Și totuși (ne facem implicit „nostra culpa"), voleiul — prin tradiție și prin locul pe care-l deține în arhitectura sportului românesc — merită mai mult decît primește, deși — la rîndul său — dă uneori mai puțin decît se așteaptă de la el.

Reabilitat, dar nu fără eforturi, scos din categoria jocurilor de agrement (nelipsite mai cu seamă din programul excursiilor), devenit sportiv, apoi atletic, voleiul a cucerit pînă și tribunele olimpice. Ne amintim cu nostalgie campionatele europene din 1955, de la București (cînd Roman, Reva și Tesar mai erau în activitate), cu velodromul Dinamo gemînd de lume și fremătînd de pasiuni. Apoi, ediția din 1965 a întrecerii încheiată cu un triumf românesc și acele neuitate finale Dinamo — Rapid din cadrul „Cupei campionilor europeni" (competiție dominată net, o lungă perioadă, de echipele românești). Uriașa sală a Expoziției de la șosea a trebuit să fie amenajată în mod special pentru ele.

Se continua în acest fel o tradiție începută cu ani în urmă, într-o vreme cînd terenurile de la Drept erau luminate în fiecare seară, cînd „Medicina" (cu Titi Medianu, Dorel Scorțeanu, Mimi Patras, Miron Georgescu, Georgică Dumitrașcu), „Dreptul" și „Academia" concurau prin popularitate principalele cluburi de fotbal și cînd a găsi un bilet în plus la meciurile lor reprezenta o mare șansă.

A urmat apoi epoca de aur a Rapidului și C.C.A.-ului, două echipe de 24 de carate. Ponova, Șușelescu, Roman, Horațiu Nicolau, Plocon, Vilvert, Mitroi, Tănăsescu au făcut epocă.

Dar iată că interesul în jurul acestui sport a scăzut în ultima vreme. Campionatul, cu excepția cîtorva rare derbiuri adevărate, se desfășoară într-un cvasi-anonimat. La fileu domnește apatia!

Intîiul vinovat este, bineînțeles, voleiul. Nivelul slab al jocului practicat de către echipele noastre fruntașe a golit sălile (și așa prea puțin încăpătoare); eșecurile echipei naționale au stins pasiuni și au dizolvat elanuri; marii maeștri ai acestui joc de virtuozitate și vigoare au fost uitați, pentru că nimic nu este mai trecător decît gloria. Și astfel, voleiul pendulează anodin între trei clasamente și două cronici comprimate pe cîteva rînduri. Din cînd în cînd apar ample articole de analiză, rămase fără ecou. După care totul reintră în normal...

Paradoxul începe de la faptul că, în general, carențele acestui joc, devenite cronice, sînt, totuși, prea bine cunoscute.

Noi ne-am declarat (și ne declarăm în continuare) adversarii aritmeticii alambicate cu care se mai operează pe alocuri în analiza și elucidarea fenomenului de sport ca atare. Vom fi totdeauna dușmanii cifrelor inerte cu care este înlocuit, uneori, omul. **Relațiile, rapoartele, parametrii** și formula lor de sinteză, cea mai rafinată, **indicii**, au căpătat în unele cazuri putere de fetiș. Dacă ar fi să dăm crezare sută la sută unor studii oficiate de persoane altminteri notabile, am ajunge la concluzia că, în baza parametrilor clasici, Pele, Cappelini, Waldo, Simpson nu au ce căuta pe gazon, iar prezența lor în niște echipe de club și chiar naționale se datorează exclusiv unei grave lipse de vigilență a specialiștilor brazilieni, italieni sau englezi.

Respingînd, deci, teza că un sportiv sau altul, o echipă sau alta, pot fi judecați „a priori", în virtutea calculelor matematice rezultate din adunarea, înmulțirea sau împărțirea unor măsurători (repetăm, respingînd acest punct de vedere!) nu putem ignora faptul că media de înălțime a unei formații de volei este mai mult decît o chestiune de INDICI, una de BUN SIMȚ. Fete care ajung cu mare dificultate la fileu sînt menținute cu perseverență în categoria „speranțelor"! Este oare nevoie să recurgem la argumentul „procentelor" pentru a demonstra utilitatea blocajului ofensiv, ori a jocului activ în apărare, căruia noile modificări de regulament i-au oferit atîtea cecuri în alb?

Etapa de ieri, cu care ne-am apropiat de jumătatea întrecerii voleibalistice naționale, nu a făcut excepție. A fost de un calm trist și de o liniște apăsătoare. Cel mai grav este atunci cînd nu se întîmplă nimic...

Tocmai de aceea ne-am gîndit ca în această ediție a ziarului, reflectoarele să fie îndreptate asupra voleiului. Acest sport are nevoie de mai multă lumină!

Valeriu CHIOSE

ASTĂZI, PRIMUL MECI DIN CADRUL UNEI NOI EDIȚII A „CUPEI DUNĂRII" LA HOCHEI PE GHEAȚĂ

Astăzi după-amiază, echipele *București tineret* și *Sofia* vor disputa primul joc dintr-o tradițională competiție de hochei. Este vorba de *„Cupa Dunării"*, întrecere ce reunește anual selecționatele unor orașe din țări pe care le parcurge marele fluviu european. Din echipele prezente pînă acum la toate edițiile, lipsește reprezentativa *Belgradului*, așa încît lupta pentru primul loc în clasament se va da între prima garnitură a orașului București și cea a Budapestei.

Hocheiștii maghiari n-au sosit încă în București, urmînd să ajungă aci în cursul zilei de azi. În schimb, oaspeții bulgari au venit ieri dimineața și în cursul zilei au făcut un antrenament pe patinoarul artificial. Antrenorul *Pantelei Pantev* a deplasat un lot de 18 jucători, majoritatea lor componenți ai echipei campioane a Bulgariei *TDNA Cerveno Zname*. Iată selecționata Sofiei: *Iliev, Kirilov* (portari), *Ciumakov, Lazarov, Ioncev, Antov, Iliev, Penelov* (fundași), *Dimov, Lesev, Nedelkov, P. Mihailov, Kalev, Gherasimov, Bicivarov, Covacici, Iankov, K. Mihailov*. Ultimele rezultate internaționale ale selecționatei sofiote, de fapt o reprezentativă a Bulgariei, sînt cele realizate în compania echipei sovietice *„Sibir"*, din Novosibirsk, cunoscută spectatorilor bucureșteni. Hocheiștii sovietici au învins în ambele întîlniri cu scorurile de 9—1 și 9—2.

Cît privește echipa de tineret a orașului București, ea și-a continuat antrenamentele imediat după întoarcerea din R. D. Germană. Unul din antrenorii formației, *Gabriel Cosman*, ne spunea că în turneul întreprins tinerii jucători români au lăsat o bună impresie. Dintre hocheiștii selecționați în acest lot cel mai bine s-au comportat portarul *Crișan*, fundașii *Sgincă III, Scheau* și *Petrescu*, atacanții *Marian, Huțan, Oswath, Constantinescu, Iordan* și *Trăușan*. În general, atît G. Cosman, cît și celălalt antrenor al selecționatei de tineret, *Eugen Raduh*, sînt optimiști și speră ca evoluția acestei echipe să satisfacă.

Pentru partidele din cadrul „Cupei Dunării", federația noastră de specialitate a invitat doi arbitri din Cehoslovacia: *K. Adamec* și *P. Heinl*. Lor li se vor adăuga și cîțiva cavaleri ai fluierului bucureșteni. Ca un ultim amănunt, precizăm că, pînă în prezent, victoria în această competiție a revenit cu o singură excepție (1966—Belgrad, cînd a cîștigat Torpedo Gorki) selecționatei orașului București.

PROGRAMUL JOCURILOR

AZI, ora 18.30: **București tineret — Sofia**; **MÎINE**, ora 17: **București tineret — Budapesta**; ora 19: **București — Sofia**; **MIERCURI 27 DECEMBRIE**, ora 17: **București — București tineret**; ora 19: **Budapesta — Sofia**; **JOI 28 DECEMBRIE**, ora 18,30: **București — Budapesta**.

Iată o fază de la unul din jocurile internaționale susținute de selecționata țării, pe care amatorii de hochei o vor putea vedea din nou — după turneul întreprins în Canada — mîine seară, în compania selecționatei orașului Sofia. În fotografie, G. Szabo (ultimul din dreapta) în luptă cu doi apărători. Foto: T. Roibu

STEAUA A CÎȘTIGAT ULTIMA COMPETIȚIE A ANULUI LA SCRIMĂ

Sîmbătă și duminică, în sala de sport a Facultății de Drept au luat sfîrșit întrecerile pe echipe mixte din cadrul „Cupei Capitalei". Cîștigînd (fără nici o înfrîngere) această competiție, care a reunit la start pe cei mai buni scrimeri bucureșteni, trăgătorii clubului **Steaua** și-au adăugat în palmares încă o victorie frumoasă. O bună impresie au lăsat tînăra floretistă **Florica Tudor** și spadasinul **N. Iorgu**, care au punctat decisiv în meciurile susținute de echipa lor cu Progresul și Viitorul.

A doua clasată, formația **Viitorul** (înfrîntă doar de Steaua cu 10—6), compusă din juniori, a constituit o problemă chiar și pentru steliști, mai ales în probele de floretă. **Mihaela Ștefan, Alexandru Ionescu** și **C. Niculescu**, elevi ai profesorilor **Tănase Mureșan** și **Lucian Glișcă**, ne-au reținut atenția prin siguranța și varietatea execuțiilor de atac și paradă-riposta pe care le-au încercat. De la Progresul, floretista **Ana Gîrbea** a fost singura care a luptat pentru fiecare tușă, neintimidîndu-se (ca ceilalți colegi) în asalturile cu Steaua și Viitorul. De asemenea, în formația Gloria, tot greul meciurilor a fost dus de **Aurel Ștefan**, dar care în asalturile cu Viitorul nu a mai găsit resursele necesare de a se concentra, mai ales în apărare. Atmosfera creată de concurs, dorința de victorie și afirmare a tinerilor scrimeri ne-au dat posibilitatea de a urmări mai multe asalturi spectaculoase în această ultimă confruntare, ce a marcat încheierea activității competiționale din acest an.

Rezultatele înregistrate în ultima etapă: Progresul — Gloria 10—6, Viitorul — S.P.O.B. 11—5, Progresul — S.P.O.B. 9—7, Viitorul — Gloria 11—5, Steaua — S.P.O.B. 13—3, Gloria — Universitatea 8—8, Progresul — Universitatea 13—3, Progresul — Steaua 7—9, Viitorul — Steaua 6—10, Viitorul — Universitatea 10—6.

Clasament final: 1. Steaua, 2. Viitorul, 3. Progresul, 4. S.P.O.B., 5. Gloria, 6. Universitatea, 7. Combinata școlară nr. 1, 8. Combinata școlară nr. 2.

Rodica VIȘAN

*Nu vă lăsați înșelați de aparențe! Această fotografie, cu sala Floreasca sub presiunea entuziasmului, nu a fost făcută **la ultima** etapă a campionatului de volei, ci mai de mult, cînd echipele noastre — națională și de club — dețineau supremația continentală în clasamentele oficiale și impresionau prin valoarea și spectacolul jocului practicat.*

Dar, în raport direct proporțional cu valoarea, a scăzut și spectacolul. Și treptat s-au golit sălile.

Ce se întîmplă cu acest sport? Căutînd răspunsul, am ales o etapă oarecare (de la sfîrșitul acestei săptămîni) și care, tocmai pentru că a fost oarecare, ne-a dezvăluit o parte din balastul adunat, încet dar sigur, în nacela voleiului românesc. Citiți relatările noastre în pagina a 3-a.

După un meci excelent, I.C.F.–Politehnica 60-59 (27-29)

Cînd mai erau două minute de joc, din această palpitantă partidă, tabela de marcaj arăta scorul de 56–56. Politehnica se afla în atac și Iekely avea de executat două aruncări la coș. El nu a transformat însă decît una: 57–56. A fost rîndul ieșenilor să intre în posesia mingii. Ne găseam în ultimul minut și Marian Spiridon a înscris un coș splendid, de la distanță. 58-57 pentru I.C.F. Elevii antrenorului Vasile Popescu au avut din nou mingea, dar, o intercepție a lui Mihai Nedef a pus iar echipa I.C.F.-ului în atac. Ultimele 30 de secunde. Mălușel (I.C.F.) avea de executat două aruncări libere. Dar, stupoare. El a ratat ambele încercări. Politehnica a trecut la contraatac și cînd acele cronometrului indicau ultimele 8 secunde, același excelent Iekely este faultat. De data aceasta el nu a mai greșit și... 59-58 pentru Politehnica. Entuziasm pe banca rezervelor de la Politehnica și consternare la I.C.F. (nu aș fi vrut să fiu în pielea lui Mălușel). Studenții din Dealu Spirei s-au repezit în atac, l-au angajat pe Tarău, iar acesta a obținut două aruncări de pedeapsă, în ultima secundă a partidei. Ambele echipe erau la centrul terenului, iar pivotul I.C.F.-ului, între cei doi conducători de joc, încerca ultima șansă pentru echipa sa. Prima aruncare. După ce mingea a lovit inelul, a ricoșat în panou, a revenit pe inel, s-a rotit, și cînd toată lumea credea că va ieși afară, a căzut în coș: 59—59. Prelungirile regulamentare erau asigurate, dar Tarău a executat precis și a doua încercare: 60—59 pentru I.C.F.

Ce se întîmplase pînă în min. 38. Asistasem la un adevărat joc de baschet, așa cum am dori să vedem cît mai des. Ambele echipe, bine pregătite, s-au întrecut în a demonstra frumusețea acestui joc. Remarcările sînt foarte greu de făcut. Totuși, voi încerca: Spiridon, Nedef, Tarău și Mălușel de la învingători, Iekely, Săuca, Niculescu și Purcăreanu de la învinși.

Dan Chiriac și Constantin Armășescu au oferit o adevărată lecție de arbitraj în această partidă.

Paul IOVAN

Olimpia concretizează un nou atac

STEAUA — UNIVERSITATEA CLUJ 90—74 (43—30). Fiecare meci susținut de clujeni fără Horia Demian a arătat cîtă nevoie au de aportul său elevii antrenorului Mircea Bugnariu. În fața campionilor, studenții nu au putut menține echilibrul decît 15—16 minute. Militarii, cu Savu și Novacec în vervă, s-au detașat apoi în cîștigători siguri. Antrenorii ambelor echipe au folosit toți jucătorii de pe banca rezervelor. O remarcă specială pentru Rühring, care a fost cel mai bun jucător de pe teren. A înscris, de altfel, 30 de puncte. S-au evidențiat, în afara celor de mai sus, Nosievici și Bulat de la Steaua, Prie și Ronai de la Universitatea. Foarte bun, arbitrajul prestat de Ion Petruțiu și Petre Marin. (P. Iv.).

UNIVERSITATEA TIMIȘOARA-DINAMO BUCUREȘTI 69—75 (40—38). Derbiul etapei a corespuns sub aspectul spectacolului și al evoluției scorului. De menționat că victoria a revenit oaspeților — fără Albu, accidentat — mult mai greu decît arată scorul. Partida a fost extrem de echilibrată. În prima parte, gazdele, mai atente în apărare, au anihilat jocul avîntat al dinamoviștilor, obligîndu-i la o evoluție mai lentă. În repriza a doua, oaspeții forțează ritmul, preiau inițiativa fructificînd cu promptitudine contraatacurile decisive. Cei mai buni: Ionescu, Pușcaș și Caloș de la studenți, Vicin, Novac, Diaconescu și Dragomirescu de la învingători. Satisfăcător, arbitrajul prestat de V. Chioreanu-Cluj și G. Duica-Oradea. (P. Arcan-coresp. principal).

POLITEHNICA IAȘI — RAPID BUCUREȘTI 65—63 (26—20, 55—55). Rapidiștii au pierdut în prelungiri un meci pe care-l puteau cîștiga fără emoții. În min. 17, Stănescu a fost eliminat pentru joc dur! S-au remarcat Voroneanu și Vișoianu, respectiv Cr. Popescu și Ivan. (Ilie Iancu — coresp. principal).

CRIȘUL ORADEA—COMERȚUL TG. MUREȘ 67—66 (31—25). După comportarea bună din săptămîna trecută, localnicii au evoluat sub așteptări, fiind la un pas de înfrîngere. Meciul a fost foarte echilibrat și numai greșelile comise de mureșeni în final au facilitat victoria gazdelor. În ultimele secunde, Comerțul a rămas doar cu 3 jucători în teren! Aceasta și din cauză că au deplasat la Oradea numai 9 jucători. (Ilie Ghișa—coresp. princip.).

FARUL CONSTANȚA — POLITEHNICA GALAȚI 60—67 (34—31). Cu Baltag, Moraru, Ioneci și Samson în formă bună, practicînd un joc colectiv, echipa gălățeană a obținut o victorie pe deplin meritată. Farul, inexplicabil, a jucat static, bătrînește (toți cei patru juniori au fost ținuți pe tușă) fără orientare, comițînd grave greșeli în apărare. Cuplul Niculescu—Aldea (București) a condus corect. (L. Brukner — coresp.).

BRAȘOVENII AU CÎȘTIGAT 11 TITLURI DE CAMPIONI

BRAȘOV, 24 (de la trimisul nostru). — După trei zile de întreceri viu disputate, au luat sfîrșit finalele campionatelor de lupte greco-romane și libere ale elevilor din școlile profesionale aparținînd Ministerului Industriei Construcțiilor de mașini. Cea mai bună comportare pe parcursul competiției au avut-o luptătorii brașoveni, elevi ai școlilor profesionale ale Uzinelor de autocamioane, Hidromecanica și Electroprecizia Săcele, care au cucerit 11 titluri de campioni (9 la libere și 2 la greco-romane). De asemenea, trebuie să evidențiem pe reprezentanții școlilor profesionale I.M.U. Medgidia și Electroaparataj București, care s-au prezentat și ei foarte bine pregătiți din punct de vedere tehnic și fizic.

Dintre numeroșii concurenți care au evoluat timp de trei zile la Brașov ne-au reținut atenția, în mod deosebit, Gh. Paraschiv, V. Mihăilă, G. Pop, V. Bărbulescu (Uzinele de autocamioane Brașov), E. Azis, Gh. Nicolae (I.M.U. Medgidia), C. Stativa (Uz. „23 August" București), I. Mutu (Metalurgistul Tr. Severin), Gh. Dumitru și I. Drăgănoiu (Electroaparataj București).

Iată cîștigătorii: GRECO-ROMANE: cat. 48 kg — Gh. Pop (U.A. Brașov); cat. 52 kg — E. Azis (I.M.U. Medgidia); cat. 56 kg — Gh. Nicolae (I.M.U. Medgidia); cat. 60 kg — Gh. Dumitru, cat. 65 kg — P. Mocan, cat .70 kg — I. Drăgănoiu, cat. 75 kg — M. Dumitru (toți de la Electroaparataj București); cat. 81 kg — V. Bărbulescu — (U.A. Brașov); cat. 87 kg — I. Mutu (Metalurgistul Tr. Severin); cat. +87 kg — Gh. Guțu (I.M.U. Medgidia). Clasament pe școli: 1. I.M.U. Medgidia (antrenor T. Moșescu) 31,83 p; 2. Electroaparataj București (antrenor Fr. Cocoș) 31 p; 3. U.A. Brașov (antrenor N. Baciu) 18 p. LIBERE: cat. 48 kg — F. Aczel, cat. 52 kg — I. Vlădăreanu, cat. 56 kg — Gh. Paraschiv, cat. 60 kg — A. Petrone (toți de la U.A. Brașov); cat. 65 kg — E. Cristian (Hidromecanica Brașov); cat. 70 kg — C. Stativa (Uz. „23 August" București); cat. 75 kg — A. Keresteș (Electroprecizia Săcele); cat. 81 kg — V. Mihăilă (U.A. Brașov); cat. 87 kg — C. Receanu, cat. +87 kg — Gh. Grassi (ambii de la Hidromecanica Brașov). Clasament pe școli: 1. U.A. Brașov (antrenor I. Mureșan) 35 p; 2. Hidromecanica Brașov (antrenor I. Beke) 29 p; 3. Metalurgistul Tîrgoviște (antrenor A. Seitamet) 22,5 p.

Gh. CIORANU

Un patinoar în centrul Capitalei

Pe terenurile de tenis ale Centrului nr. 2 de antrenament (Doherty), din calea Plevnei (lîngă Opera Română) s-a amenajat un patinoar natural.

Iubitorii sportului cu patinele au posibilitatea să patineze zilnic între orele 9—13 și 15—19.

ECHIPA DE SCHI ALPIN A REGIUNII PLOIEȘTI A CUCERIT PRIMA EDIȚIE A „CUPEI U.G.S.R."

LILIANA FOCȘENEANU, C. TĂBĂRAȘ ȘI GH. VULPE ÎNVINGĂTORI LA SLALOM URIAȘ

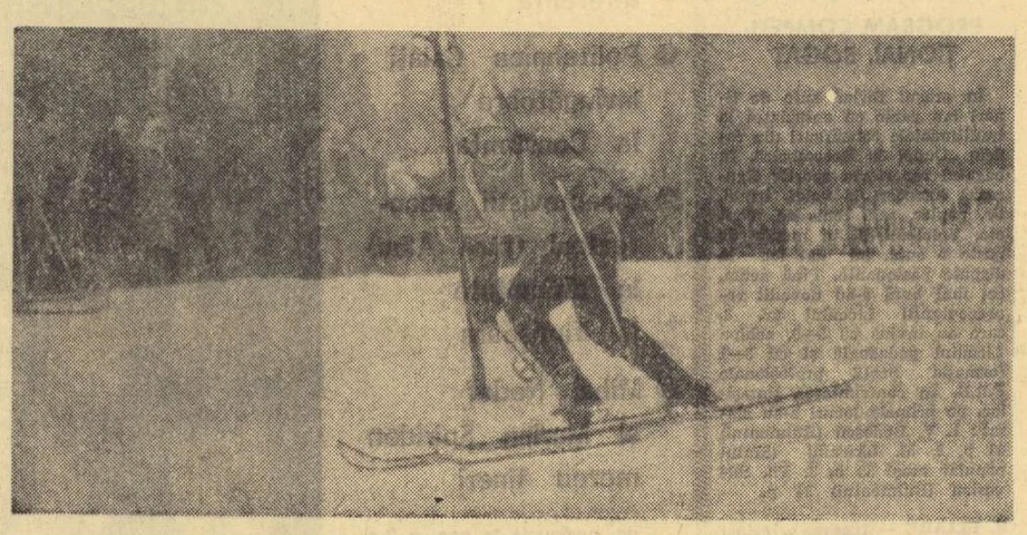

Liliana Focșeneanu în plină acțiune — Foto: A. Neagu

SINAIA, 24 (prin telefon, de la trimisul nostru). — Duminică dimineața, se părea că vremea primăvăratecă va stînjeni desfășurarea celei de a doua zile de întreceri din cadrul ediției inaugurale a „Cupei U.G.S.R.", în care erau programate probele de slalom uriaș. Dar, în pofida temperaturii destul de ridicate, pîrtia s-a menținut în stare bună, permițînd schiorilor să-și dispute întîietatea în condiții favorabile.

Primele au luat startul concurentele (pe un traseu situat între cota 1 500 și porțiunea de sub Hotelul Alpin „Cota 1 400"). Duelul dintre Liliana Focșeneanu și Constanța Măzgăreanu (dovedit pînă la urmă decisiv pentru clasamentul final al competiției) s-a terminat... înainte de limită în favoarea sinăiencei: Focșeneanu a avut doar obligația de a termina cursa, deoarece Măzgăreanu, plecată din start cu numărul de concurs 1, a căzut pe parcurs.

La juniori (pe același traseu) favoritul Dan Cristea, deși a atacat cu mult aplomb porțile, a trebuit pînă la urmă să plece steagul — surprinzător — în fața altui tînăr talentat, Gheorghe Vulpe, care a avut mai multă cursivitate. Promițătoare comportarea lui Ion Bobiț.

În sfîrșit, cursa seniorilor (din Carpul Mic pînă sub Cota 1 400) nu a avut istoric. Maestrul sportului Cornel Tăbăraș, hotărît să se revanșeze după insuccesul de sîmbătă, a pornit „ca din pușcă", a speculat inteligent fiecare viraj și, în final, a cucerit victoria la o diferență de aproape 2 secunde față de Marin Focșeneanu. O mențione binemeritată lui C. Văideanu. Remarcabilă și reintrarea lui Petre Clinci, care, după un an de întrerupere a activității oficiale, a ocupat un meritoriu loc 5, înaintea unor schiori considerați protagoniști ai cursei.

Deosebit de pasionantă o fost întrecerea în clasamentul pe echipe, pentru cucerirea trofeului, la care candidau cu șanse apropiate selecționatele regiunilor Ploiești și Brașov. După prima zi, în care se disputaseră probele de slalom special, conduceau brașovenii, datorită în primul rînd victoriilor la seniori (N. Iovici) și la fete (Constanța Măzgăreanu). Duminică, însă, ploieștenii au cucerit toate cele trei probe și, ca urmare a bunei comportări și a celorlalți membri ai selecționatei, au totalizat un punctaj mai bun cu foarte puțin (289 față de 287 de puncte ale brașovenilor), intrînd astfel în posesia frumosului trofeu oferit de comisia de sport a U.G.S.R.

Referitor la reprezentativele celorlalte regiuni, subliniem ca pozitivă participarea lor. În ce privește însă pregătirea, ea rămîne, așa cum am mai scris și cu alte ocazii, inferioară schiorilor din regiunile Ploiești și Brașov. Dar aceasta este o altă problemă, depinzînd atît de condiții obiective, cît și subiective, asupra cărela vom reveni.

Clasamente: **seniori**: 1. C. Tăbăraș (Ploiești) 1:27,2; 2. M. Focșeneanu (Ploiești) 1:29,0; 3. C. Văideanu (Brașov) 1:35,1; 4. M. Ene (Brașov) 1:35,2; 5. P. Clinci (Ploiești) 1:35,4; 6. N. Iovici (Brașov) 1:36,0; 7. M. Bucur (Ploiești) 1:40,4; 8. V. Crețoi (Brașov) 1:42,2; 9. E. Șandru (Ploiești) 1:47,0; 10. Z. Kadar (Maramureș) 1:50,4; **fete**: 1. Liliana Focșeneanu (Ploiești) 40,4; 2. Georgeta Băncilă (Brașov) 42,0; 3. Daniela Mărgărit (Ploiești) 45,0; 4. Elena Donea (Ploiești) 48,1; 5. Florica Megianis (Ploiești) 52,2; 6. Rozalia Letalik (Banat) 52,4; **juniori**: 1. Gh. Vulpe (Ploiești) 34,4; 2. D. Cristea (Ploiești) 35,1; 3. I. Bobiț (Brașov) 36,1; 4. C. Tudor (Brașov) 37,5; 5. Al. Bogdan (Ploiești) 38,0; 6. D. Ionescu (Brașov) 40,1; **pe echipe (final)**: 1. Ploiești 289 p., 2. Brașov 287 p., 3. Hunedoara 191 p., 4. Banat 142 p., 5. București 131 p., 6. Maramureș 108 p., 7. Mureș-Autonomă Maghiară 86 p., 8. Suceava 44 p.

D. STANCULESCU

Duminicile unui nesportiv

IN VOIAJ

I

Stăpînea nu de mult prejudecata că tot ce fac sportivii e lucru bun și nobil, chiar dacă nu eram unanim de acord cu isprăvile lor. Prejudecata a dispărut între timp, dar unele năravuri, incompatibile cu etica sportivă, mai dăinuie.

Ca tot ce săvîrșește omul rațional, sportul are și el un scop. Acela de a ne face mai puternici, mai ageri, mai drepți, mai curajoși, mai loiali. Mai delicați chiar, dacă nu ne sperie cuvîntul. Sportul cultivă, așadar, omenia, nu „dibăcia" pentru sine, nici arta de a-i da pe ceilalți la o parte, prin forță, din calea noastră. Cluburile urmăresc, în ultimă analiză, nu numai performanțele sportive, care își au rostul lor în păstrarea și sporirea vivacității popoarelor, ci și de a turna în marea retortă a vieții cetățeni bravi, serioși, sprinteni, joviali fără trivialitate, plini de politețea preventivă la care îndeamnă înfruntarea în arenă. Te deprinde, cum spunea autorul lui Cyrano de Bergérac, „cu zborul falnic al vulturului, deasupra stolului de vrăbii și lăstuni".

Sportivii lui Rostand mînuiau însă floreta, pistolul și archebuza, călătorind cu poștalionul, în timp ce sportivii contemporani voiajează în trenuri rapide; le lipsește, de multe ori, virtutea aceea mică de tot, care poate fi rostită atît de muzical în limba lui Voltaire: la gentillesse *— chiar delicatețea morală de care vorbeam! I-am însoțit adesea, fără voie mea, în trenuri de noapte și în trenuri de zi. Am străbătut împreună amurguri senine de vară, mirîștile sure în noiembrie, cîngurile verzi ale primăverii și m-a mîhnit, de multe ori, cazna la care cîțiva dintre membrii cluburilor sportive își supuneau tovarășii de drumeție.*

II

Nimeni nu e nepăsător la veselie; rîsul și vigoarea tinereții sînt molipsitoare ca rujeola. În micile apartamente elătinate ale vagoanelor care înaintează ore în șir pe traverse, tovărășia bunei dispoziții te scutește să mai iaci în gînd socoteala minutelor cîte au fost și cîte au rămas pînă la destinație. Cînd însă buna dispoziție cuviincioasă e înlocuită printr-un zgomot de voci ce se iau la întrecere, răcnind cele mai înfricoșătoare vulgarități, regreți mersul de melc al curselor locale, în care muncitorii se întorc, cu cuîrașele lor de lemn, tăcuți ca și ele, de pe șantier sau de la uzină. Să te ferească Mercur — pe care anticii îi veneraseră ca pe zeul călătoriilor — să petreci o noapte în același vagon cu unele echipe care vin sau se duc la vreo competiție! Nu le conține limba o clipă și, fiindcă surplusul de vitalitate nu e cheltuit atunci, unde și cum se cuvine, încep, de obicei după miezul nopții, tropăitul, bătăile cu palma în pereții vagonului în ritm de cha-cha rock sau twist, „cîntecele" fără urmă de muzică într-însele. Nu cumva să le atragi însă atenția că mai sînt în tren și alți călători, dintre care unii au a doua zi treburi a căror rezolvare presupune și nițică odihnă! Riști să fii respins, fără pic de politețe, de revolta unanimă a echipei. Solidaritatea sportivă funcționează într-adevăr, în astfel de ocazii, fără cusur. „Băieții" și, vai, uneori, chiar fetele au convingerea că ei singuri se află pe drumul cel bun și că toți ceilalți sînt niște eretici.

La vagonul restaurant, lucrurile se complică prin berea simplă, berea îndoită cu rom, romul dublu sau cafeaua mentamorfozată — știm noi cum — în marghilomană. Atunci ține-te, c-abia începe! Erau ei, turcii, mari băutori de tutun, dar sportivii le-au venit de hac. Îi întrec de altfel, pe toți, în ceea ce e mai nesportiv, pînă și cînd antrenorul se află între ei.

Antrenorul, care — oricît aș fi eu de nesportiv — știu că are datoria de a-și păzi echipa, ferind-o de excese, de toxine și de comportări ce nu au nimic de-a face cu morala sporturilor.

III

În drum spre litoral, vara trecută, într-un accelerat cu orarul din cale-afară de matinal, am asistat la isprava unei echipe de baschet. Trenul oprise la un semafor, în cîmp, lîngă o livadă de vișini și caiși, cam la patru poște de București. Ai fi zis că te afli într-un tărîm de basm: pe crengile încărcate zîmbeau, roșcate și aurii, fructele. Totul era numai lumină și rodie catifelată, scăpărînd diamantin în roua dimineții. Din pămînt se ridicau trîmbe de aburi, încît călătorii ieșiți la geam amuțiseră de atîta frumusețe. Singuri baschetbaliștii nu amuțiseră, fiindcă nu simțeau prezența zînei matinale peste livada dezmierdată de răsăritul astrului. Au sărit, unul cîte unul, din tren, cu antrenorul în frunte, s-au repezit la pomi și au rupt, cu brutalitate, mai multe crengi ce oftau lîn sub povara fructelor date-n pîrgă. Le-au adus în vagon, au agățat pe culoar ciorapul unei tinere și au umplut de apă costumul bărbaților, lăsînd pe culoar și prin compartimente dîre din țărîna prin care tîrîseră crengile.

Mi-am adus aminte, în timp ce trenul își relua zborul în spre Pont, de atleții din Cnidos, care reînviseră să-și orneze arena cu flori, de teama de a nu frînge tulpina lor gingașă. M-am înapoiat cu gîndul în Finlanda, unde un pom sau un copac e aproape tot atît de sacru ca și o ființă. Și mi-am spus, cu un suspin de ușurare, că — slavă Domnului! — nu toți sportivii sînt ca baschetbaliștii din acceleratul de Mangalia, că numai puțini dintre ei își stîlcesc semnii, ca aceia pe care am avut nesansa de a-i întîlni în trenuri de noapte și-n trenuri de zi. Am înțeles, nu fără un sentiment de satisfacție, că pentru majoritatea lor, deviza comportării sportivului rămîne:

„Omenia e mai importantă decît scorul, călirea mușchilor nu valorează nimic fără călirea spiritului"!

George SBÂRCEA

„Cupa orașului București" a revenit clubului Steaua

Sîmbătă seară, pe ringul instalat în sala Casei de cultură a tineretului din raionul Nicolae Bălcescu s-a disputat finala „Cupei orașului București" la box. În acest ultim act al competiției s-au întrecut pugiliști de la cluburile și asociațiile sportive Steaua, Olimpia, Metalul, Universitatea, Progresul, Constructorul, Grivița Roșie, I.T.B., S.P.O.B. și Viitorul. Spectatorii, prezenți în număr mare la reuniune, au asistat la meciuri interesante, de un bun nivel tehnic, la care și-au dat contribuția, îndeosebi, sportivii de la Steaua, Metalul, Progresul și Olimpia. Cele mai interesante partide le-au furnizat A. Barbu, I. Neicu (juniori), V. Tudose și N. Enciu (seniori). Confruntarea celor doi „grei", Em. Schnap și V. Petrescu, a plăcut celor prezenți, întrucît ambii sportivi au practicat un box tehnic, din care n-au lipsit loviturile bine plasate la corp și figură. Clubul Steaua a cucerit trofeul datorită numărului mare de concurenți pe care i-a avut în finală.

Rezultate tehnice: cat. semimuscă: A. Barbu (Metalul) b.p. V. Neagu (Olimpia); **cat. cocoș:** F. Cuculescu (Metalul) b.p. J. Ștefan (I.T.B.); **cat. pană:** I. Neicu (S.P.O.B.) b.p. P. Constantinescu (Viitorul); **cat. semi-ușoară:** C. Negoescu (Steaua) b. desc. rep. III D. Dosan (Griviția Roșie); **cat. ușoară:** G. Florescu (Viitorul) b.p. E. Veidel (Steaua), V. Tudose (Steaua) b. ab. rep. III G. Victor (Steaua); **cat. semi-mijlocie:** G. Ștefan (Olimpia) b.p. Șt. Niculescu (Constructorul), G. Grecu (Constructorul) b.k.o. rep. I I. Huidu (I.T.B.); **cat. mijlocie-mică:** Șt. Tabacu (Olimpia) b.p. D. Ionescu (Steaua), N. Enciu (Progresul) b.p. Al. Matyius (Steaua); **cat. grea:** V. Petrescu (Universitatea) b.p. Em. Schnap (Progresul). S-a mai disputat un meci amical, la cat. mijlocie, în care I. Stelian (I.C.F.) l-a învins prin abandon în repriza a II-a pe C. Georgescu (Metalul).

C. PUFU-coresp.

Începînd de mîine,

CUPA „30 DECEMBRIE" VA REUNI CEI MAI BUNI PATINATORI

...din rîndurile începătorilor și consacraților

Lăsîndu-se așteptate cam mult în acest început de sezon, întrecerile de patinaj artistic încep acum să se înmulțească. După întîlnirea internațională în compania patinatorilor din R.S.F.S.R., iată o nouă competiție care va angrena pe fruntașii bucureșteni ai sportului gheții.

Începînd de mîine după-amiază, pe gheața patinoarului Floreasca se vor disputa tradiționalele întreceri pentru „Cupa 30 Decembrie". De fapt, prima manșă a concursului — programată pentru mîine, la Floreasca, cu începere de la ora 17 — este doar o „deschidere" a spectacolului propriu-zis. Marți vor fi pe gheață doar începătorii, iar în următoarele zile ale concursului, vineri și sîmbătă, intră în focul luptei categoriile superioare, pînă la seniori.

O caracteristică a „Cupei 30 Decembrie" este că se dispută o singură probă, pentru toate categoriile de concurenți, cea de figuri liber alese. Aceasta va permite angrenarea în întrecere a unui număr mai mare de concurenți, lărgind astfel cadrul obișnuit al disputelor pe luciul gheții — prilej de identificare a unor noi talente, din rîndurile tineretului.

PRONOSPORT

ASA ARATĂ O VARIANTĂ CU 13 REZULTATE EXACTE

Concursul Pronosport Nr. 51, etapa din 24 decembrie 1967

I.	Catania—Modena Pron. pauză	1
II.	Catania—Modena Pron. final	1
III.	Lazio—Pisa Pron. pauză	X
IV.	Lazio—Pisa Pron. final	X
V.	Padova—Venezia Pron. pauză	X
VI.	Padova—Venezia Pron. final	X
VII.	Lecco—Foggia	X
VIII.	Livorno—Novara	1
IX.	Messina—Verona	X
X.	Monza—Bari	X
XI.	Perugia—Catanzaro	X
XII.	Potenza—Genoa	2
XIII.	Reggiana—Palermo	X

FOND DE PREMII 226.699 lei

Pentru sport și excursii

ÎNCHIRIAȚI

MATERIAL ȘI ECHIPAMENT SPORTIV

de la CENTRUL din STADIONUL REPUBLICII

- Deschis zilnic între orele 10—13 și 16—19
- PLATA SE POATE FACE ȘI PRIN VIRAMENT
- Informații la tel. 31.48.80.

Punct final celui mai bogat sezon competițional

• MIRCEA HOHOIU — ȘEFUL PROMOȚIEI '67 • CONTRAPERFORMANȚELE ORGANIZATORILOR • „CUPA S.P.C." A REVENIT DIN NOU ȘCOLII SPORTIVE NR. 2

Fluierul starterului a răsunat sîmbătă seara în piscina acoperită de la Floreasca pentru ultima oară în acest an, trăgînd cortina peste cel mai bogat și fructuos sezon competițional al natației românești. A fost un an al tineretului, care pășește tot mai viguros pe treptele desăvîrșirii măiestriei sportive, cu un final caracteristic. Elanul și dorința de afirmare au „respirat" din eforturile majorității celor care timp de trei zile s-au întrecut cu multă pasiune în cadrul „Cupei speranțelor".

Dominate de disputa acerbă între reprezentanții Școlii sportive din Reșița (mai puternici la categoria 13—14 ani) și cei ai clubului Dinamo București, care mai ales în ultima zi au avut cîteva succese meritorii, întrecerile rezervate tinerilor noștri înotători s-au ridicat în acest an la un nivel calitativ net superior celui din ediția trecută. De altfel, la 36 din cele 45 de probe, care au figurat în program, timpii realizați de primii trei clasați sînt superiori față de cei înregistrați de cîștigătorii din anul trecut.

Evidenta creștere calitativă a performanțelor a rezultat și din faptul că, exceptînd cîteva probe în care învingătorii puteau fi întrezăriți cu ușurință (Mircea Hohoiu, Eugen Almer, Ruth Höcher, Liliana Burlacu, Andrei Țîmpu, Zita Erdeli, Anca Groza), toate celelalte curse au prilejuit dispute extrem de echilibrate, decise uneori numai cu ajutorul arbitrilor de sosire.

Reșițeanul *Mircea Hohoiu* a fost în mod neîndoielnic figura centrală a concursului. Progresul ritmic pe care elevul profesorului *Ioan Schuster* îl înregistrează de la un sezon la altul trădează marile posibilități ale șefului promoției '67. *Mircea Hohoiu* va trece peste cîteva zile în categoria juniorilor mici cu o serie de performanțe unice (la vîrsta sa) în natația românească: 65,9 la 100 m spate, 60,7 la 100 m liber și 2:26,9 la 200 m spate, precum și acel 1:38,2 la 133 m mixt, care echivalează aproximativ cu un timp în jurul a 2:25,0—2:26,0 la 200 m mixt. Să sperăm, însă, că ele nu constituie pentru elevul din Reșița decît începutul adevăratului asalt către marile performanțe, care îi surîd mai mult ca oricui.

În rîndurile celor care au marcat în acest concurs un evident progres mai pot fi citați și *Eugen Almer*, din Reșița, un veritabil înotător de competiție, care în momentul cînd își va îmbunătăți rezistența va deveni un „delfin" de certă valoare, *Andrei Țîmpu* — un brasist cu o tehnică aproape perfectă, *Anca Groza*, *Zita Erdeli* și *Teodor Nuțeanu*. Ultimul, în special, a revenit destul de repede în fruntea promoției sale (11—12 ani), cîștigînd de o manieră entuziastă cursele de spate și craul. Surprinzătoare au fost și evoluțiile *Cameliei Vijeu*, *Eugeniei Cristescu* (la 9 ani — 21,6 s pe 33 m liber) și ale unei tinere înotătoare din Mediaș, *Liadore Covaci*, care în ciuda faptului că nu are nici un fel de posibilitate pentru a se pregăti în timpul iernii (de ce oare se tărăgănează atît de mult construcția bazinului din Mediaș?), s-a clasat printre fruntașele probei de 66 m bras.

În ansamblu, colecția bunelor performanțe este promițătoare. Au fost corectate șapte recorduri ale țării, dar numărul lor putea fi cel puțin dublu, dacă programul competiției (a cuprins 26 de curse pe distanțe neclasice) nu ar fi temperat — acesta este cuvîntul — elanul tinerilor înotători! Dintr-o regretabilă neglijență a fost menținut programul concursurilor din anii trecuți (cînd probabil că acesta corespundea calității sportivilor care se întreceau), iar prezența participanților pe blocstarturi nu a fost limitată de nici un fel de barem. Au fost singurele... contraperformanțe ale unui concurs pe care oricînd l-am revedea cu plăcere.

Ad. VASILIU

Liliana Burlacu — cea mai bună brasistă a concursului — Foto: V. Bageac

REPREZENTANȚII ȘCOLII SPORTIVE NR. 2 AU CÎȘTIGAT „CUPA S.P.C."

S-au încheiat și întrecerile juniorilor din cadrul Școlilor sportive din întreaga țară. Iată cîteva din ultimele rezultate: *D. Ungureanu* (Galați) 1:18,3 (!) și *Ildico Szabadi* (Cluj) 1:30,4 la 100 m bras, *D. Țurcanu* (Șc. sp. 2) 2:21,2 și *Edda Schuller* (Șc. sp. 2) 2:36,9 la 200 m liber și *Vl. Belea* (Șc. sp. 2) 2:35,1 la 200 m delfin.

„Cupa S.P.C." a revenit și în acest an reprezentanților Școlii sportive nr. 2 din București, care au obținut cele mai multe victorii,

LA ZI: REZULTATE, CLASAMENTE

MASCULIN : I.C.F. — Dinamo Bucureşti 1—3 (—11, 10, —8, —7) ; Steaua — Viitorul Bacău 3—2 (7, —12, 9, —13, 4) ; Petrolul Ploieşti — Alumina Oradea 3—1 (4, 13, —12, 10) ; Tractorul Braşov — Rapid Buc. 1—3 (8, —4, —12, —10) ; Farul Constanţa — Celuloza Brăila 3—2 (12, —8, 15, —13, 5) ; Politehnica Galaţi — Minerul Baia Mare 3—0 (9, 9, 9).

FEMININ : Dinamo — Medicina 3—1 (—9, 4, 2, 6) ; Rapid — Farul Constanţa 3—0 (7, 6, 4) ; Universitatea Craiova — C.P.B. 3—1 (9, —7, 4, 10) ; Drapelul roşu Sibiu — C.S.M. Sibiu 0—3 (—11, —7, —10) ; Universitatea Cluj — Penicilina Iaşi 1—3 (11, —8, —5, —9).

CLASAMENTE

MASCULIN : Seria I

1. Steaua	5	5	0	15: 3	10
2. Dinamo	5	4	1	13: 7	9
3. Viitorul Bacău	4	2	2	9: 9	6
4. I.C.F.	4	1	3	5: 9	5
5. Petrolul Ploieşti	4	1	3	5:10	5
6. Alumina Oradea	4	0	4	3:12	4

Seria a II-a

1. Politehnica Galaţi	4	4	0	12: 2	8
2. Rapid	4	4	0	12: 3	8
3—4. Tractorul Braşov	4	1	3	6: 9	5
3—4. Celuloza Brăila	4	1	3	6: 9	5
5. Minerul Baia Mare	4	1	3	4:10	5
6. Farul Constanţa	4	1	3	4:11	5

FEMININ

1. Rapid Bucureşti	4	4	0	12: 0	8
2. C.S.M. Sibiu	4	3	1	11: 6	7
3. C.P.B.	4	3	1	10: 9	7
4. Dinamo Bucureşti	3	3	0	9: 1	6
5. Universitatea Craiova	4	2	2	7: 8	6
6. Penicilina Iaşi	4	2	2	6: 7	6
7. Farul Constanţa	4	1	3	7:10	5
8. Universitatea Cluj	4	1	3	4:11	5
9. Medicina Bucureşti	4	0	4	3:12	4
10. Drapelul roşu Sibiu	3	0	3	4: 9	3

VOLEIUL SUB REFLECTOR

Băcăuanii în atac! Foto: R. Teodor

BĂCĂUANII AU SMULS DOUĂ SETURI CAMPIONILOR

Înainte de meci, profesorul *Vasile Ghenadi*, care se ocupă de cîţiva ani de voleiul băcăuan, ne spunea: *„Noi, provincialii, venim de obicei în Capitală timoraţi de faima adversarilor. Sîntem fericiţi dacă obţinem un set"*. În această declaraţie se află mai multă timiditate decît adevăr. Desfăşurarea meciului Steaua — Viitorul Bacău avea să ne confirme presupunerea. Moldovenii au ţinut în şah redutabila formaţie campioană, culegînd aprecierile şi aplauzele spectatorilor din sala Giuleşti.

BĂIEŢI

Volumul preocupărilor noastre este favorabil echipei din Bacău, pentru că ieri ea a stîrnit admiraţia, chiar dacă pînă la urmă a fost nevoită să încline steagul în 5 seturi — durată insuportabilă pentru o formaţie insuficient pregătită fizic şi neobişnuită să i se întîmple a ţine piept unor campioni în chiar fieful lor.

Ceea ce impresionat în jocul băcăuanilor a fost curajul lor, voinţa de a face puncte, tendinţa de a se bate pentru fiecare minge. Intenţiile acestea au fost susţinute de un excelent blocaj la fileu, de mobilitatea lui Virgil Moşescu pe linia de fund, ca şi de excepţionala forţă în atac a lui Doru Rednic. Aceste elemente au găsit un bun coordonator în Vasile Petrişor, înţelept, lucid, folositor în toate fazele jocului. Cu multă plăcere am urmărit — ceea ce ni se întîmplă rar în ultima vreme — serviciile forte şi razante ale lui Matei Costea, tînăr medic de ţară (la 16 km de Bacău).

După primul set, încheiat în mai puţin de 20 de minute, meciul părea uşor de cîştigat pentru campioni, care manifestaseră fermitate în acţiuni, mizînd pe valoarea unui cvartet de jucători excelenţi: Bartha, Cristiani, Rotaru, Iorga. Începînd însă din al doilea set, încercînd dezinvoltura în joc, steliştii au căzut curînd în superficialitate. Repetînd acest test psihologic şi în seturile 3 şi 4, Steaua a plătit birul unui set decisiv, pentru cîştigarea căruia a fost obligată să concentreze tot ce are mai bun, tot ce ştie mai bine.

Arbitrul Pătru Zoe a condus bine un meci de oarecare tensiune, în care surpriza potenţială a augmentat starea emoţională a publicului. Rezultat final: 3—2 (7, —12, 9, —13, 4).

În final, o întrebare pentru federaţie: de ce nu mai poartă căpitanii de echipă bareta distinctivă sub numărul de tricou, confundîndu-se astfel cu toţi ceilalţi parteneri şi împiedicînd recunoaşterea celui în drept să ceară arbitrului o explicaţie?

Victor BANCIULESCU

Petrolul la prima victorie: 3-1 cu Alumina Oradea

La Ploieşti, s-a desfăşurat derbiul codaşelor seriei I: Petrolul — Alumina Oradea. Întîlnirea avea o mare importanţă pentru ambele formaţii, rezultatul ei atîrnînd greu în balanţa rămînerii sau retrogradării din prima divizie a ţării. După ce a cîştigat relativ uşor primul set, se părea că petroliştii vor obţine o victorie clară, dar desfăşurarea setului următor a infirmat această supoziţie. Orădenii au condus în permanenţă la 4—5 puncte diferenţă, ajungînd la un moment dat la 13—9. Din acest moment, gazdele au avut o revenire puternică şi au realizat 6 puncte consecutive, ceea ce le-a adus victoria. În setul următor, situaţia s-a repetat, dar cei care au recuperat au fost oaspeţii care, conduşi cu 12—9, au refăcut handicapul şi au cîştigat în cele din urmă la 12. În setul IV, care avea să fie şi ultimul, ploieştenii au condus detaşat, obţinînd astfel victoria cu 3—1 (4, 13, —12, 10). Acesta este primul lor succes în campionat. S-au remarcat Curteanu şi Zamolo de la învingători şi Starinski şi Scheitzner de la învinşi.

A arbitrat cu mici scăpări C. Armăşescu, secundat atent de N. Ionescu, ambii din Bucureşti.

A. VLĂSCEANU-coresp. principal

Politehnica Galaţi — Minerul Baia Mare 3-0

Meciul a plăcut datorită dîrzeniei cu care au luptat voleibaliştii din Baia Mare. În ce priveşte însă nivelul tehnic al jocului, el a lăsat de dorit. Studenţii gălăţeni n-au evoluat la valoarea lor reală. În contradicţie cu jocul bun desfăşurat în atac, unde s-au remarcat în mod special Udişteanu şi Szöcs, apărarea şi, mai ales, blocajul au comis nenumărate greşeli. Datorită acestora, în setul III, oaspeţii au refăcut diferenţa de 5 puncte cu care erau conduşi şi au preluat chiar conducerea (9—8). Ei nu au reuşit însă să menţină ritmul pe tot parcursul jocului ca urmare a unei insuficiente pregătiri fizice. S-au evidenţiat Kramer, Udişteanu, Popa şi Szöcs (Politehnica), Rău şi Radu (Minerul). A arbitrat corect Emil Ududec din Galaţi (arbitrul delegat la întîlnire nu s-a prezentat).

S. CONSTANTINESCU-coresp. principal

Farul Constanţa — Celuloza Brăila 3-2

Gazdele au obţinut prima lor victorie în actualul campionat — 3—2 (12, —8, 15, —13, 5) cu Celuloza Brăila — dar nu au convins. Jocul a fost modest ca factură tehnică, însă interesant şi pasionant prin evoluţia scorului. Oaspeţii, cu o echipă tînără din care s-au detaşat Bărbulescu, Suzan şi Vasile, au fost la un pas de victorie, avînd conducerea în seturile III şi IV la 7—8 puncte diferenţă. Deşi s-au arătat mai buni decît adversarii lor, brăilenii au avut o cădere inexplicabilă în setul al V-lea, pe care l-au pierdut la un scor categoric şi o dată cu el şi partida. Cei 4—500 de spectatori constănţeni prezenţi la întîlnire au plecat dezamăgiţi de jocul şablon, bătrînesc al echipei gazdă, din rîndurile căreia nu am remarcat decît pe Coţoveanu şi Gornoviceanu. Farul nu s-a prezentat la joc într-un echipament uniform. Arbitrajul lui D. Rădulescu şi N. Gălăşanu — modest.

CORNEL POPA-coresp. princ.

INSEMNĂRI

Între două seturi...

... În sală la Giuleşti erau ieri 242 de spectatori, fireşte în afara jucătorilor, jucătoarelor, antrenorilor, arbitrilor şi... ziariştilor! Casierul Gh. Gherman a vîndut, însă, numai 99 de bilete. De unde atîţia „invitaţi"? „Deh!— *ni se răspunde* — jucători de rezervă, oameni care locuiesc aici, la stadion (?!)..." *Şi, în fond, ce reprezintă încasările de ieri? Din cei aproape 500 lei obţinuţi din vînzarea biletelor, clubul Rapid rămîne cu 270 lei. Din aceştia, 105 costă organizarea (oameni de ordine, casier), iar... 180 lei arbitrajul. Aşadar, pe ziua de ieri 15 lei pierdere...*

... Microinterviu cu un tînăr spectator: ADRIAN ROŞCA, elev în clasa a 7-a a şcolii generale nr. 73 din Capitală.

— Pasionat de volei?

— Da. Sînt şi jucător în echipa de juniori a Rapidului.

— Cum ai ajuns la acest club?

— Colegul meu de clasă Dan Deliu juca de mai multă vreme la Rapid. Într-o zi m-a luat şi pe mine. Tovarăşul antrenor Mircea Tabacu m-a lăsat să mă pregătesc cu băieţii şi apoi m-a oprit pentru echipă...

... Ştiaţi că la volei (şi numai la volei...) băieţii sînt mai guralivi decît fetele? Ne-am convins de aceasta asistînd la cuplajul de la Giuleşti. În meciul Steaua — Viitorul Bacău s-a vorbit pe teren mai mult decît în cinci conferinţe. Mai ales cei de la Steaua. S-au încurajat, s-au apostrofat, s-au certat chiar, şi-au explicat greşelile ş.a.m.d. Uneori au uitat — din această cauză — să se concentreze asupra jocului. Şi au pierdut două seturi...

... În holul dintre cabinele jucătorilor, fum de ţigară să-l tai cu cuţitul. Şi cînd te gîndeşti că aici vin să se odihnească jucătorii şi jucătoarele după efortul din timpul unui meci...

... GH. CONSTANTINESCU, antrenorul echipei Dinamo: „Este inadmisibil ca o echipă de divizia A, cum este Farul Constanţa, să vină la meci doar cu 7 jucătoare. *(TAKACS — antrenorul constănţencelor:* „Doina Biji este în concediu de naştere şi Florina Popovici s-a accidentat. Altele nu mai am..."). Cu o astfel de optică nu este de mirare că voleiul nostru feminin merge cum merge. Anul trecut aveam patru formaţii pe care le puteam numi echipe de volei: Rapid, Dinamo, Penicilina Iaşi şi Farul Constanţa. Acum au rămas două, Rapid şi Dinamo, ambele din Bucureşti. Este evident regresul. Am impresia că în cele 7 luni dinaintea campionatului, majoritatea echipelor n-au făcut nimic. Totul se plăteşte!"

... Time-out în meciul Steaua — Viitorul Bacău. Antrenorul T. Tănase le spune elevilor săi: „Lăsaţi discuţiile cu arbitrii şi mobilizaţi-vă pentru joc!"

... Nata Todorovschi a venit cu fetiţa la sală. Mai erau vreo doi-trei copii pe-acolo. Prea puţini, însă, pentru viitorul voleiului.

... Un spectator care n-a vrut să-şi facă public numele: „Să nu vă mire faptul că la volei vin din ce în ce mai puţini spectatori. Priviţi! Cîndva în ascensiune în ceea ce priveşte frumuseţea fazelor de joc, el redevine — ce păcat! — un sport de plajă".

... Vă prezentăm echipa Steaua, campioană de toamnă: Cristiani — frezor, Bînda — *student la I.C.F.*, Rotaru — *strungar*, Iorga — *ingîner*, Barta — *mecanic de precizie*, Porosnicu — *profesor*, Marin — *student la I.C.F.*

... Privind jocul slab al fetelor, carenţele unora dintre combatanţii celor două echipe masculine, lipsa de interes a unor arbitri (trebuia să înceapă meciul Steaua — Viitorul şi scorerul nu venise încă) ne întrebam: oare voleibaliştii, antrenorii şi oficialii (chiar cei ai federaţiei) nu simt că au obligaţia de a face o permanentă şi convingătoare propagandă voleiului, că sînt vinovaţi de dezolantul aspect al tribunelor tot mai goale?

Hristache NAUM

RADIOGRAFIA ETAPEI... (Şi, poate, a campionatelor)

Nu este vina noastră dacă, probabil, ne repetăm.

Ieri — ca în toate etapele care au urmat startului, de loc promiţător, de la 3 decembrie — **în campionatele naţionale nu s-a produs nici o încercare de împlinire a deziderateior majore ale voleiului românesc.**

Aceleaşi jocuri de slabă factură tehnică, reflectînd insuficienţa muncii de pregătire din cluburi şi asociaţii. Aceleaşi inadecvate şi ineficiente concepţii tactice, aceleaşi persistente greşeli nepermise echipelor din primul campionat al ţării (blocaje după vechiul regulament !, multe servicii ratate, tot atîtea atacuri oprite în fileu sau ajunse în out ş.a.).

Continuă să absenteze, cu rare excepţii, spectaculozitatea care nu de mult făcea neîncăpătoare tribunele.

De ce toate acestea ?

Mai întîi, pentru că majoritatea echipelor participante — jucători ,jucătoare, antrenori — se complac în liniştea mediocrităţii. Apoi, pentru că aproape întreaga pregătire este orientată pe cîştigarea (ACASĂ) a celor cîteva puncte care să asigure menţinerea în campionat. Sînt destule echipe care se consideră învinse încă înainte de a se urca în tren pentru a juca la Bucureşti sau în alt oraş (**Cum se face, deci, pregătirea psihologică ? Cît de profundă** este dorinţa sportivilor de a reprezenta cu cinste clubul în care activează sau oraşul în care trăiesc ? Unde este respectul pentru spectatori ?)

Se vorbeşte mult, dar se face foarte puţin pentru zăgăzuirea unor practici şi mentalităţi, pentru lărgirea necontenită a unui drum al căutărilor şi înnoirilor. Etapa asupra căreia s-a oprit reflectorul nostru, ne-a dat prilejul să revedem pe teren, fie jucătoare pitice, care abia se pot desprinde de la sol, fie jucătoare vîrstnice, evident cu posibilităţi limitate de a contribui la realizarea unor meciuri de calitate, dinamice, spectaculoase.

Unde este, atunci, întinerirea promisă a echipelor ? Ştim ! Ceva s-a făcut : la **Petrolul, Alumina — masculin, C.S.M. Sibiu, Universitatea Cluj—feminin.** Şi este foarte bine. Dar, prea puţin faţă de nevoile actuale ale voleiului nostru. Celelalte echipe n-au încă destul curaj (nici atunci cînd există certitudinea victoriei). Sînt, din această cauză, multe elemente tinere, înzestrate, cu reale posibilităţi de progres şi afirmare pe care le cunoaştem doar din lista LOTULUI unui club sau altul, de pe banca rezervelor şi, în cel mai bun caz, din fugare apariţii de un minut-două pe terenul de joc, deseori numai pentru un schimb de mingi. Să mai spuneam, oare, cîte parale fac aceste jumătăţi de măsură ?

Radiografia etapei de ieri din campionatele naţionale semnalează în continuare şi supărătoarea varietate a manierelor de arbitraj. Nu numai atît — deşi această varietate are serioase influenţe negative ! Corectitudinea (prezentă în arbitrajele prestate în Bucureşti, sub „ochii" federaţiei de specialitate) este cel puţin discutabilă în provincie ,unde teama de a nemulţumi pe unii spectatori îi determină pe arbitri să uite litera regulamentului, sau să se facă uneori că au uitat-o !

Iată cîteva explicaţii ale interesului scăzut în ultima vreme pentru meciurile din campionatele de volei.

Dacă aşa stau lucrurile, ne întrebăm cu firească îngrijorare : **cînd se va risipi, în sfîrşit ,stăruitoarea impresie dezagreabilă lăsată de evoluţia nu prea îndepărtată a echipei noastre reprezentative în campionatele europene masculine din Turcia şi cînd vor apare mult aşteptatele semne ale redesării voleiului feminin pentru atingerea valorii avute cu ani în urmă ?**

Pentru că unde dacă nu în formaţiile care-şi dispută întîietatea în campionatele ţării va trebuie să-i căutăm pe acei jucători şi pe acele jucătoare de mare valoare, care, îmbrăcînd tricoul echipelor reprezentative, să reafirme voleiul românesc pe plan european şi mondial ?

Dan GÂRLEŞTEANU

Colţ statistic

MINI-VOLEI ?

Media înălţimii voleibaliştilor din divizia A : Dinamo Bucureşti 172 cm, C.S.M. Sibiu, Rapid şi C.P.B. 171 cm, Universitatea Craiova şi Medicina Bucureşti 169 cm, Drapelul roşu Sibiu şi Universitatea Cluj 168 cm, iar Farul Constanţa numai 167 cm. Antrenorul N. Roibescu (Penicilina Iaşi) a refuzat să furnizeze corespondentului nostru din Cluj datele cerute.

Cîteva „minime" : Maria Florea (Farul) 155 cm !, Erna Stoica (Drapelul roşu) şi Smaranda Nicula („U" Cluj) 158 cm, Marcela Costea (Medicina) 159 cm. Cea mai scundă jucătoare de la Rapid (Elena Florescu — 168 cm) depăşeşte media de înălţime a întregii echipe Farul !

MULŢUMESC PENTRU SERVICIU...

În ordinul simplităţii procedeelor tehnice, serviciul deţine primul loc. El are, însă, o mare importanţă în joc, şi de modul cum este executat depinde în mare măsură posibilitatea construirii atacului de către adversar.

O mică statistică făcută cu prilejul etapei de ieri, ne conduce la concluzii nu prea liniştitoare.

De pildă, în cele 5 meciuri masculine s-au greşit PESTE 60 DE SERVICII. Ce înseamnă aceasta ? Că o mare parte a jucătorilor (mulţi dintre ei vizaţi pentru selecţionare) execută neatent, pripit, cel mai simplu procedeu tehnic din volei, ceea ce face ca munca unei întregi echipe, într-o anumită fază, să fie irosită cu multă uşurinţă. Pe de altă parte, execuţia defectuoasă a serviciului atestă insuficienta atenţie acordată acestui procedeu în orele de pregătire. În întîlnirea Farul Constanţa — Celuloza Brăila s-au greşit nu mai puţin de 24 de servicii !

30 DE ANI DEASUPRA FILEULUI !

Nu pentru că ne este de zeci de ani coleg de breaslă, nu pentru că se bucură de simpatii unanime în lumea sportivă, ci pentru această impresionantă colecţie de ani în scaunul incomod, inconfortabil, al arbitrului de volei, îl aniversăm aci pe NICU MATEESCU. Prin 1937, la un meci studenţesc Medicina — Drept, l-am văzut pentru prima oară stabilind pe teren justiţia regulamentară. A fost jucător, a format jucători, i-a condus şi i-a împăcat pe teren. A arbitrat în cariera sa aproape 1 000 de jocuri, dintre care ceva mai puţin de o sută internaţionale, ca arbitru principal sau secund. A fost invitat în 9 ţări europene, iar momentul culminant al activităţii sale îl consideră pe cel în care a primit titlul de arbitru internaţional (Moscova, 1962).

Asemenea aniversări sîntem gata oricînd să celebrăm. **(vib).**

Atmosferă epigonică la Braşov...

BRAŞOV, 24 (prin telefon, de la trimisul nostru). — În ton cu vremea ternă, lipsită de vlagă, sala de sport a Uzinelor „Tractorul" a fost şi ea cuprinsă duminică dimineaţa de sentimentul resemnării cu trena lui dezolantă. De fapt, pronosticurile aproape unanime indicau acest cadru pentru întîlnirea voleibalistică dintre Tractorul şi Rapid. Localnicii, cu un lot firav, tindeau la cîştigarea acelui set devenit tradiţional, lucru care a şi fost realizat de altfel ; în timp ce bucureştenii urmăreau obţinerea a două puncte, pentru a nu pierde trenul turneului final.

Duel aerian deasupra fileului...

Acum doi ani, cînd braşovenii impuneau respect celor mai puternice formaţii din ţară, o asemenea întîlnire ridica tribunele în picioare, onorînd calitatea voleiului românesc. Astăzi, pretenţiile modeste ale ambelor competitoare şi evoluţiile lor în consecinţă au lăsat, în general, publicul apatic.

Tractorul este dus... în spinare de maestrul emerit al sportului **N. Bărbuţă**, care în partida de azi a fost unicul motor al echipei. Profesorul Bărbuţă, exemplu de seriozitate în pregătire, a încercat să-i ralieze la eforturile sale pe colegii mai puţin creditaţi cu virtuţile măiestriei. Dar această acţiune, susţinută, fireşte, şi de antrenorul **D. Stănei**, s-a dovedit neconcludentă.

De cealaltă parte a fileului, Rapidul, deşi victorios, n-a manifestat nici el o bună dispoziţie sau acceleraţia dorită în scopul restaurării gloriei acestei formaţii. Lotul este numeros, cu o pleiadă de tineri manifestînd autentice calităţi. Deocamdată, însă, din noua generaţie feroviară (în meciul la care am asistat) doar Penciulescu ni s-a părut mai constant la nivel corespunzător.

Ne scuzăm faţă de cititori pentru că n-am făcut o cronică a întîlnirii, aşa cum poate s-ar fi aşteptat. Am procedat astfel pentru că filmul meciului ne-a oferit prea puţine secvenţe care merită a fi reproiectate pe ecranul ziarului. În primul set, gazdele pornesc energic, contracarează ofensiva oaspeţilor prin blocaje prompte şi punctează aproape continuu, cîştigînd la 8. Este vorba despre partea cea mai atrăgătoare, cea mai vie a întîlnirii. Pe semne că efortul susţinut în „uvertură" şi-a spus cuvîntul. În setul doi Tractorul cedează, iar Rapid are jocul la discreţie : 15—4. Al treilea set, fără a oferi acţiuni în care mingea să fie mai mult menţinută în joc, a arătat oarecare echilibru (6—6, 9—10, 10—12), dar, în final, bucureştenii se impun fără dificultate la 12. Un „cîntec al lebedei" : braşovenii recuperează în setul patru, spectaculos, de la 3—12 la 9—13. Fără folos, însă, căci feroviarii ştiu să speculeze neatenţiile localnicilor terminînd la 5 puncte diferenţă. Arbitrajul ? S. Dumitrescu, C. Şovăială-Ploieşti — la nivelul jocului ; cu unele neatenţii, care n-au influenţat rezultatul : Rapid — Tractorul 3—1.

În final cîte o menţiune specială pentru veteranii PLOCON şi BĂRBUŢĂ.

N. MARDAN

FETE TINERE NU MAI CRESC LA CONSTANŢA ?

FETE

Rapid şi Farul puteau oferi — în virtutea tradiţiei — o întîlnire spectaculoasă, echilibrată, în care ambele echipe să arate tot ce au învăţat. Scorul de 3—0 (7, 6, 4), cu care a cîştigat Rapidul, a infirmat, însă, aşteptările.

Rezultatul nu se datorează jocului bun practicat de rapidiste, ci, mai curînd, erorilor comise de oaspete. Jucătoarele din Constanţa au pierdut multe puncte din cauza preluării greşite a mingii, ignorînd un element determinant în construirea unui atac variat şi eficace.

O problemă importantă ni se pare a fi virsta jucătoarelor. Credem că ar fi bine ca loturile feminine să fie împrospătate cu elemente tinere şi talentate, nu pentru că jucătoarele actuale nu ar avea o tehnică bună şi încă posibilităţi de a face faţă cerinţelor actuale, ci pentru că acestea nu mai au vioiciunea celor foarte tinere (media de virstă la Farul — 26 ani). Elementele tinere trebuie introduse în lotul echipelor actuale pentru a putea fi rodate. Nu este indicat să aşteptăm să dispară o generaţie de jucătoare pentru a ne apuca, abia după aceea, de înlocuirea lor.

Dintre jucătoarele folosite, citîm pe Alexandrina Chezan şi Elena Florescu (Rapid), Elisabeta Goloşie şi Maria Florea (Farul).

Bun arbitrajul cuplului Nicolae Mateescu şi Marinel Oancea.

Nicoleta ALDEA

DRAPELUL ROŞU SIBIU — C. S. M. SIBIU 0-3

Derbiul sibian desfăşurat în sala Şcolii sportive din localitate în faţa a peste 400 de spectatori nu a atins nivelul scontat. Jucătoarele de la C.S.M. au învins datorită unui atac variat, blocajului înalt şi agresiv precum şi unei mai bune organizări a apărării din linia a doua. Textilistele nu s-au ridicat la valoarea adversarelor decît în setul întîi, fapt care a facilitat victoria C.S.M.-ului în 65 de minute: 3—0 (11, 7, 10).

Echipa textilistelor este greoaie, se bazează mai mult pe aportul jucătoarelor *Lutsch* şi *Fleşeriu*. De la învingătoare s-au evidenţiat *Schünn*, *Welther* şi *Olariu*. Foarte bun arbitrajul asigurat de *Cornel Pitaru* (Sibiu) şi *Liviu Ciulea* (Tg. Mureş).

ILIE IONESCU—coresp. princ.

UNIVERSITATEA CLUJ — PENICILINA IAŞI

În comparaţie cu evoluţiile anterioare, clujencele s-au prezentat ceva mai bine. Ele puteau cîştiga tot atît de bine ca şi oaspetele, la acelaşi scor, dar experienţa ieşencelor şi-a spus finalmente cuvîntul. Atacurile efectuate în special de Căunei şi Demetriu au creat panică în rîndurile studentelor. Rezultat final : Universitatea-Penicilina 1—3 (11, —8, —5, —9). Partida — de un nivel mediocru — a fost condusă foarte bine de Fl. Romulus, ajutat atent de N. Manole (ambii din Tg. Mureş).

N. TODORAN — coresp.

UNIVERSITATEA CRAIOVA — C.P.B. 3-1

Bucureştencele, cu trei victorii consecutive la activ, au venit la Craiova cu intenţia de a o încerca şi pe a patra. Speranţele le-au fost spulberate la începutul primului set, cînd gazdele au atacat dezlănţuit şi au condus la un moment dat cu 14—1. În setul doi, oaspetele şi-au revenit şi au punctat cu largul concurs al craiovencelor. La scorul de 1—1, la seturi, galeria craioveană se dezlănţuie şi sub „bagheta" fotbalistului Deliu încurajează frenetic echipa favorită care reuşeşte în continuare faze spectaculoase prin Burlacu, Lăzeanu şi Marinescu. Victoria gazdelor (9, —7, 4, 10) a fost uşurată, ce-i drept, şi de comportarea nesatisfăcătoare a ridicătoarei bucureştence Vlădeanu. Au arbitrat bine Borghilă (Timişoara) ajutat de Stănescu (Ploieşti).

ŞT. GURGUI-coresp. princ.

DINAMO — MEDICINA 3-1

Începutul furtunos al Medicinei, care punctează prin Klein şi Pandrea, precum şi greşelile comise de Nodea şi Vamoşiu (în special în linia a doua) ne-au dat impresia că vom fi martorii unei surprize de proporţii. Medicina a condus tot timpul cu 4, 5, şi chiar 9 puncte diferenţă şi a cîştigat primul set cu 15—9. În seturile următoare, formaţia campioanelor a fost remaniată. Şorban, Popescu şi apoi Belgea şi Gheorghescu le-au înlocuit pe Nodea, Constantinescu, Ştefănescu şi Vamoşiu. Atacul a căpătat consistenţă, linia a doua mai multă clarviziune şi Dinamo şi-a impus punctul de vedere. Voleibalistele de la Medicina au dat — spre sfîrşit — semne de oboseală, după eforturile depuse în primul set. Principala lor realizatoare, Klein, nu mai reuşeşte aproape nimic, este complet dezorientată (îi trebuie o doză mai mare de încredere în forţele echipei şi mai ales mai mult curaj personal) şi întregul mecanism se prăbuşeşte sub loviturile necruţătoare ale dinamovistelor Şorban, Ivănescu, Popescu şi Bogdan. Doar în setul patru medicinistele au mai avut o zvîcnire, dar campioanele nu au mai putut fi oprite şi, la 60 de minute de la start, fluierul final le-a consfinţit victoria. Scor final: Dinamo — Medicina 3:1 (—9, 4, 2, 6). Au arbitrat corect M. Popescu şi E. Vintilescu.

Ion DUMITRESCU

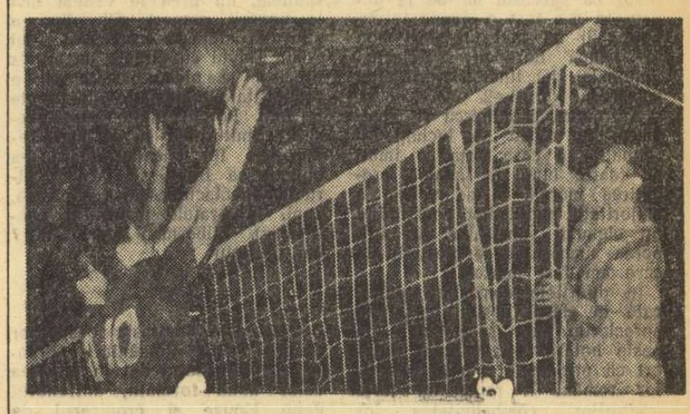

Trage Bărbuţă (Tractorul) dar blocajul rapidist (Ardelea — nr. 10, Drăgan — nr. 3) a fost şi de data aceasta de netrecut

Foto: V. Secăreanu

Actualitatea internațională

Discuții în jurul balonului rotund

O TEMPORA!...

Cunoscutul specialist englez BRIAN GLANVILLE analizează într-un articol pe care-l publicăm mai jos mult discutata problemă a celui mai popular sport — fotbalul: cînd se juca mai bine — în trecut (epoca de glorie a echipei Manchester United, înainte de catastrofă) sau în prezent? Să vedem care este opinia sa.

„Care dintre noi, iubitorii fotbalului, n-am participat la o controversă de strictă actualitate: **ESTE OARE FOTBALUL CONTEMPORAN MAI BUN DECÎT CEL JUCAT ÎN URMĂ CU 10—15 ANI?** În prezent, atît la noi cît și în presa din alte țări, părerile sînt contradictorii. Opiniile specialiștilor englezi sînt determinate de două importante evenimente fotbalistice petrecute în cursul acestui an. Este vorba, în primul rînd, de victoria Scoției asupra campionilor lumii, pe terenul acestora (pînă atunci observatorii englezi socoteau fotbalul scoțian mult rămas în urmă), iar în al doilea rînd, de succesul lui Celtic în finala „Cupei campionilor europeni" asupra principalilor reprezentanți ai fotbalului contemporan — echipa Internazionale Milano, o echipă de idoli, o echipă model în Europa. (N.R. **Discuțiile au luat proporții în urma eliminării scoțienilor încă din primul tur al „Cupei campionilor europeni").** Pînă nu de mult, atît la națională Scoției cît și la Celtic, domnea conservatorismul în idei. Anul acesta scoțienii au demonstrat că, jucînd ca și acum cîțiva ani, dar cu unele retușuri în jocul de ansamblu al echipei, pot obține rezultate deosebite.

Cunoscutul jucător Billy Wright — căpitan al națională engleze în urmă cu cîțiva ani — consideră că fotbalul contemporan s-a îmbogățit cu idei tactice valoroase. El apreciază că înaintarea echipei Angliei din anul 1948, cu Matthews, Mortensen, Lawton, Finney, s-ar fi descurcat foarte greu în fața celor mai bune apărări ale echipelor din prima ligă de astăzi.

CONTRASTE

Așa cum nu o dată se întîmplă într-o controversă, adevărul se află undeva la mijloc. Și se pare că punctul de vedere al lui Wright este mai aproape de adevăr, pentru că fotbalul s-a îmbunătățit, într-adevăr, substanțial în ultimii ani. Ca spectacol, însă, jocul de fotbal nu a cîștigat aproape nimic. Dimpotrivă. Prețul unui punct obținut în deplasare a crescut, motiv pentru care apărările s-au întărit simțitor. Fotbalul nu s-a îmbogățit din punct de vedere al măiestriei individuale a jucătorilor. Acum sînt mai puțini jucători într-o echipă capabili să rezolve pozitiv diferite situații-cheie ale unui meci.

COMPARAȚII

Mari fotbaliști au existat și înainte, există și acum. Aceștia din urmă par însă a fi ceva mai modești în joc, deoarece rolul lor e oarecum limitat, iar posibilitățile de a-și demonstra talentul sînt mai reduse decît în trecut. Înainte, jucătorul etala în teren tot ce știa. Acum el își subordonează măiestria intereselor întregii echipe. Foarte rar se întîmplă procesul invers, cînd echipa îi creează „stelei" posibilitățile de a-și demonstra talentul.

Îmi amintesc că, prin anii 1930—1940, la alcătuirea echipei se punea următoarea întrebare: **cine nu va juca în meciul de mîine?** Cîți jucători talentați rămîneau pe banca rezervelor! Cui i-am încredința azi, în echipa Angliei, rolurile pe care le îndeplinesc Bobby sau Jackie Charlton? Cine l-ar putea înlocui pe strălucitul apărător Bobby Moore?

Problema înlocuirii jucătorilor de prim rang cu alții asemănători se pune acut și în alte țări. Fotbalul de azi e în multe privințe mai bun decît cel din urmă cu cîțiva ani: jucătorii sînt în ansamblu mai bine pregătiți, metodele de antrenament, organizarea tactică a jocului, folosirea surprinzătoare a atacurilor și contraatacurilor rapide au dat rezultate mai bune decît jocul artistic, subordonat etalării înaltelor măiestrii. Noțiunea de joc rapid e totuși iluzorie, pentru că adesea alergarea de-a lungul și de-a latul terenului nu dă roadele așteptate. Iată de ce eu înclin mai mult spre opinia filozofului Bertrand Russel, care subliniază că **„oricît s-ar strădui, un om obișnuit nu va reuși să creeze ca genialul Leonardo da Vinci".**

În ultimă instanță, fotbalul contemporan rămîne doar o luptă acerbă pentru puncte. Organizarea lui necesită un oarecare risc și nu oferă un culcuș călduț geniilor acestui joc.

CAUZE

În ultimii ani, cu cît apărările s-au organizat mai riguros, devenind de multe ori supraaglomerate, prețul măiestriei individuale a jucătorilor a scăzut vertiginos. Tocmai de aceea, talentele strălucesc mai puternic ca înainte.

Un jucător obișnuit poate alerga 90 de minute fără să obosească. Înainte el făcea mai greu acest lucru. Alergarea e un răspuns la jocul organizat al apărării. Jucători ca Pele, Eusebio, Suarez, Garrincha sînt capabili să nu recurgă în aparență la acțiuni de atac și deodată, cînd nimeni nu se așteaptă, înscriu un gol — rezultat al exploziei talentului lor. Cînd l-am citat pe Garrincha m-am gîndit la Garrincha din anul 1958, care prin două goluri formidabile a răsturnat soarta întîlnirii finale cu Suedia, dar și la Garrincha din 1962, care prin manevrele și cursele sale i-a lăsat uimiți pe apărătorii echipelor Angliei, Chile și Cehoslovaciei.

Alf Ramsey crede mai mult în iuțeala elevilor săi decît în talentul lor. De altfel, el a fost foarte greu convins să-l schimbe pe Greaves cu tînărul necunoscut Hunt, iar în prezent nici nu l-a chemat în lot. Cu toate acestea, Ramsey n-a ignorat originalitatea în joc a talentatului Peter Osgwood, care reușește să atragă asupra lui 2—3 apărători adverși, dînd astfel posibilitate celorlalți atacanți să găsească culoare din care să se poată înscrie. Ramsey folosește, totuși, metode moderne de joc și antrenament. El s-ar afla într-un adevărat impas dacă n-ar avea la dispoziție cîteva talente autentice.

TALENTUL

Eu cred și voi susține întotdeauna că un jucător trebuie să fie în primul rînd talentat. De ce atîtea cluburi renumite, chiar acelea care se află în prezent într-o stare de depresiune legată de unele insuccese (de exemplu Internazionale) nu renunță la jucătorii lor talentați (Facchetti, Corso, Mazzola)? E o tactică?

Cîți dintre fotbaliștii de azi nu rîvnesc la „titlul" de recordman al selecționărilor, deținut de faimosul Billy Wright? Azi, valorosul specialist al fotbalului insular își deapănă amintirile. Chiar o înaintare cu Matthews, Mortensen, Lawton și Finney s-ar descurca azi foarte greu în fața celor mai bune apărări ale echipelor din prima noastră ligă — declară Wright!

Tactica lui Helenio Herrera față de jucătorii obișnuiți e cunoscută. Să faci din acești copii ai marilor jucători e cel mai greșit lucru. Talente sînt și la Celtic. Antrenorul J. Stein le-a creat toate condițiile pentru ca Johnstone, Gemmel, Murdoch ș.a. să-și poată etala măiestria. Iată de ce echipa lui atacă pe aripi și conservatorismul nu face casă bună la acest club.

Iată de ce, la întrebarea: care fotbal e mai bun, cel de acum sau cel din trecut, nu se poate da un răspuns precis, la fel cum nu poți spune care generație a dat mai multe talente autentice".

Balcaniada feminină de baschet din Bulgaria

In ziua a doua a Balcaniadei feminine de baschet, care se desfășoară la Sevlievo, reprezentativa țării noastre a fost întrecută de echipa Bulgariei cu scorul de 60—43 (33—25), prin punctele înscrise de Borisova 19, Todorova 14, Voinova 10, Stoianova 9, Vutova 4 și Ilova 4 pentru învingătoare, respectiv de Vogel 19, Taflan 10, Bițu 10, Dumitrescu 2 și Ciocan 2. Indiferent de rezultatul din întîlnirea cu echipa de tineret a Bulgariei (care participă în afară de concurs), echipa României va ocupa ultimul loc în clasamentul oficial. Ocupanta locului I va fi decisă de meciul dintre formațiile Bulgariei și Iugoslaviei, al cărui rezultat nu ne-a parvenit pînă la închiderea ediției.

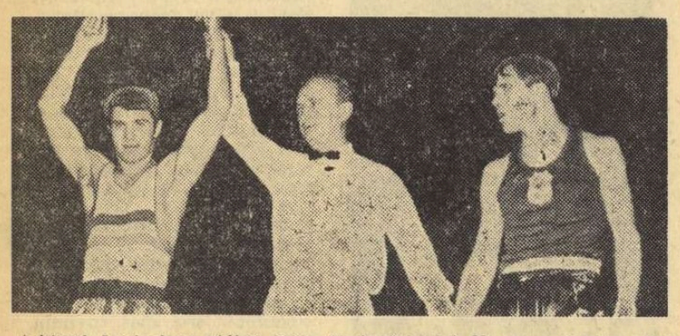

Arbitrul Laukedrey ridică mîna învingătorului. Un nou punct pentru echipa României!

UN SINGUR LOC A MAI RĂMAS VACANT ÎN SFERTURILE DE FINALĂ ALE CAMPIONATULUI EUROPEAN DE FOTBAL

Sîmbătă s-au desfășurat ultimele două meciuri ale anului din cadrul campionatului european de fotbal. Dintre acestea, cel mai important joc a avut loc la Cagliari, între reprezentativele Italiei și Elveției, socotit ca atare pentru că un eventual succes al oaspeților ar fi putut schimba configurația clasamentului grupei a VI-a. Dar, cum Italia a obținut o victorie categorică (4—0), echipa Elveției nu poate spera decît cel mult la locul II în clasamentul grupei și aceasta numai în cazul că ea va termina victorioasă partida cu Cipru de la 17 februarie, la Nicosia. Astfel, în prezent se cunosc 7 dintre cele 8 participante în sferturile de finală ale competiției: SPANIA, BULGARIA, U.R.S.S., IUGOSLAVIA, UNGARIA, ITALIA și FRANȚA. Cea de a 8-a formație va fi hotărîtă în meciul decisiv dintre Scoția și Anglia, programat la 24 februarie, la Glasgow.

Iată cîteva amănunte de la meciurile de sîmbătă.

RIVA — CEL MAI BUN JUCĂTOR AL ECHIPEI ITALIENE

CAGLIARI (prin telex). — Programînd în capitala Sardiniei partida internațională de fotbal dintre reprezentativele Italiei și Elveției, contînd pentru calificarea în sferturile de finală ale campionatului european, federația italiană a ținut cont de două lucruri: să dea posibilitate publicului din Cagliari să asiste pentru prima oară la o întîlnire oficială a „azzurrilor" și, pe de altă parte, să satisfacă dorința celui mai bun jucător italian în acest moment, Riva, de a evolua în fața „tifosilor" săi. Și iată că acest jucător a răsplătit din plin hotărîrea forului suprem printr-un joc eficace, care de mult nu s-a mai văzut în Italia. De fapt, toate cele trei goluri realizate în prima repriză au avut ca autor sau coautor pe excelenta extremă stînga a lui Cagliari. Primul gol a fost realizat de Mazzola în min. 3, la o fază creată de Riva. Cel de al doilea l-a înscris acesta din urmă, excelent servit de un alt maestru al fotbalului italian, Rivera. Ultimul gol al reprizei se datorește lui Riva care, la o fază de mare spectacol, a obligat pe apărătorii elvețieni să-l faulteze în careu. Lovitura de pedeapsă a fost transformată de Domenghini. Scorul final a fost pecetluit de același Domenghini (min. 59).

Elvețienii s-au lansat de la început în atac, dar apărarea italienilor a fost la post. Oaspeții au lăsat astfel posibilitatea „azzurrilor" să pornească la atac, spulberîndu-le orice speranță de calificare. Dintre învingători, alături de Riva și Rivera, s-au mai evidențiat Mazzola (deosebit de întreprinzător), Domenghini (calculat și eficace) și întreaga apărare, în frunte cu Bercellino. Dintre elvețieni au făcut impresie bună Bernasconi, care a încercat să facă totul pentru a înscrie, chiar cînd speranțele celorlalți coechipieri apuseseră. Alături de el merită amintit neobositul Odermatt. A arbitrat bine o partidă destul de ușoară Warthon (Scoția).

ITALIA: Albertosi (Vieri) — Burgnich, Facchetti — Ferrini, Bercellino, Picchi, Domenghini, Rivera, Mazzola, Juliano, Riva.

ELVEȚIA: Kunz (Grob) — Pfirter, Michaud, Perroud, Tacchella, Durr, Odermatt, Furher — Kunzli, Quentin, Bernasconi.

Cesare TRENTINI

Iată clasamentul grupei a VI-a a campionatului european:

1. Italia	6	5	1	0	17— 3	11
2. România	6	3	0	3	18—14	6
3. Elveția	5	2	1	2	16—11	5
4. Cipru	5	0	0	5	1—24	0

Ultimul meci: Cipru — Elveția, la 17 februarie 1968.

ECHIPA FRANȚEI A ÎNDEPLINIT DOAR O FORMALITATE

Ultimul meci din grupa a VII-a nu a constituit decît o formalitate pentru echipa Franței. Întîlnind la Marsilia selecționata Luxemburgului, francezii au cîștigat partida cu 3—1, asigurîndu-și astfel calificarea în sferturile de finală ale campionatului european. De remarcat că formația Luxemburgului a marcat în acest meci un gol, singurul în cele 6 partide pe care le-a susținut.

Iată clasamentul final al grupei:

1. Franța	6	4	1	1	14— 6	9
2. Belgia	6	3	1	2	14— 9	7
3. Polonia	6	3	1	2	13— 9	7
4. Luxemburg	6	0	1	5	1—18	1

ALTE ȘTIRI

● Potrivit revistei „France Football", reprezentativa de fotbal a Braziliei va întreprinde anul viitor un turneu în Europa, urmînd să joace cu Franța (16 iunie), Polonia (20 iunie), Cehoslovacia (23 iunie) și România (26 iunie).

● Conducerea clubului iugoslav de fotbal Sarajevo l-a solicitat pe fostul internațional maghiar I. Bozsik pentru postul de antrenor al acestei echipe. Bozsik a acceptat propunerea și așteaptă avizul federației maghiare.

Domenghini a fost unul dintre cei mai activi înaintași și în partida de la Cagliari. Iată-l într-o săritură spectaculoasă în fața porții apărate de Kunz. Fază din primul meci Elveția — Italia (2—2) desfășurat la Berna

Telefoto — U.P.I.-Agerpres

Echipa de tineret ne-a dat mari satisfacții, dar greul de abia acum începe...

Încă de la turneul speranțelor olimpice, disputat în luna noiembrie la Budapesta, în cadrul căruia tinerii pugiliști români s-au comportat excelent, a fost evident faptul că selecționata de tineret a țării noastre reprezintă o formație redutabilă, în care se disting și cîteva viitoare personalități ale ringului. Pregătindu-se cu toată seriozitatea, tinerii noștri boxeri au arătat joi seara că succesul lor de la Budapesta n-a fost o simplă întîmplare. Ei au luat un start bun în „Cupa Europei", surclasînd națională de tineret a Franței cu scorul de 8—2.

Antrenorii Dumitrescu și Niculescu au reușit să închege o formație în care forța se îmbină foarte bine cu tehnica, pregătirea morală și de voință a majorității pugiliștilor constituind un element substanțial în obținerea succesului de prestigiu la care am fost martori.

În diferitele comentarii publicate în ziarul nostru, ca și în aprecierile unor specialiști de peste hotare, s-a subliniat deseori că principalul atu al boxerilor români îl reprezintă forța loviturilor, combativitatea lor deosebită. Acum, putem aprecia că alături de aceste calități indispensabile unui boxer, la baza succesului de joi seara au stat și execuțiile tehnice reușite, ca și buna orientare tactică a unora dintre reprezentanții noștri. Ne amintim de disputa dintre Cutov și campionul de seniori al Franței, semiușorul Azzaro. Sesizînd că advesarul său (mai scund) preferă lupta de aproape și că deseori se apleacă înainte, Cutov a plasat excelente upercuturi care, de ce să n-o spunem, nu prea le vedem nici la boxerii seniori. Gh. Ene a știut să stopeze ofensiva lui Alain David cu directe de stînga precise, la plex, urmate cu o regularitate matematică de drepte la față. Pot fi uitate oare execuțiile puternice și de mare efect ale lui Nicolau (care l-a obligat pe Bihin să facă o piruetă spectaculoasă și să cadă, apoi, în brațele arbitrului Laukedrey), Silberman sau Călin? Nu, desigur.

★

Care este impresia oaspeților despre partida România — Franța? La banchetul dat în onoarea celor două formații, antrenorul René Houze și cronicarul de specialitate al ziarului parizian „L'Equipe", Raymond Meyer, ne-au făcut declarații demne de subliniat. Meyer ne-a spus că **„boxerii români acționează dezinvolt, datorită faptului că stăpînesc bine tehnica".** Antrenorul Houze era de părere că **„românii posedă o calitate pe care n-o au francezii: dîrzenia, dorința extraordinară de a învinge. Pugiliștii francezi, chiar dacă nu sînt inferiori românilor, nu-și pot etala cunoștințele tehnice deoarece sînt mai fragili, nepregătiți temeinic din punct de vedere fizic. Românii îmbină fericit dîrzenia cu tehnica și, datorită acestui lucru, ei au prestanță în ring".**

Sînt, desigur, aprecieri măgulitoare, mai cu seamă că ele vin din partea unor specialiști, a reprezentanților unor țări care au prezentat în ring boxeri celebri ca Pladner, Cerdan, Carpentier sau Thil.

Să nu uităm, însă, că în grupa noastră tinerii pugiliști români vor mai susține o dublă confruntare și cu națională Italiei, că în martie 1968 ei vor încrucișa din nou mănușile cu boxerii francezi (partida va avea loc în Franța), că, în sfîrșit, abia după întrecerile din „serii" vor susține meciuri decisive în „Cupa Europei".

R. CALARAȘANU

telex — radio — telefon

ÎNTR-UN MECI amical de baschet (masculin) disputat la Moscova, echipa U.R.S.S. a întrecut cu scorul de 89—67 (38—28), selecționata orașului Belgrad. Cel mai bun realizator al echipei sovietice a fost Modestas Palauskas (16 puncte).

■

HENRY COOPER, campionul de box al Angliei la categoria grea, a fost desemnat de telespectatorii britanici ai BBC-ului cel mai bun sportiv al anului. Pentru prima oară, după 12 ani, această recompensă revine unui boxer.

■

CICLISTUL BELGIAN Rik Van Looy, campion mondial și învingător în numeroase curse, a suferit un grav accident, alunecînd pe... făianța udă din baia locuinței sale. Van Looy a fost supus unei operații și va fi indisponibil timp de peste 2 luni.

■

PROBA DE SIMPLU bărbați din cadrul turneului internațional de tenis de la East London (Africa de Sud) a revenit olandezului Tom Okker, care l-a învins în finală cu 9—7, 7—5 pe englezul Mark Kox.

O CARAVANĂ automobilistică formată din 4 mașini Alfa-Romeo a plecat din Roma într-un lung raid, care se va încheia la Pekin, după circa 30 000 de kilometri. Expediția automobiliștilor italieni va străbate 26 de țări în 53 de etape, urmînd în general vechiul „drum de mătase" al lui Marco Polo.

■

LA EREVAN, cu prilejul campionatelor unionale de haltere pe echipe, Karl Pumpurin, din Riga, a stabilit un nou record mondial la categoria semi-grea, „stilul împins", cu performanța de 170,5 kg. Vechiul record era de 169 kg și aparținea lui Mihail Șabaev (U.R.S.S.).

■

JUCĂTOAREA engleză Virginia Wade a cîștigat proba de simplu femei. În finală, Wade a învins-o cu 6—1, 4—6, 6—4 pe rhodeziana Pat Walden.

■

ÎN MECI RETUR, pentru „Cupa campionilor europeni" la handbal (masculin), formația iugoslavă Partizan Bielovar a întrecut cu scorul de 24—16 (6—9) echipa Slansk Wroclaw.

■

LA JESENICE, în sferturile de finală ale „Cupei campionilor europeni" la hochei pe gheață, echipa austriacă A.C. Klagenfurt a învins cu 3—1 formația iugoslavă H.C. Jesenice.

■

TURNEUL internațional masculin de baschet de la Bruxelles a revenit echipei Racing Club Malines. În finală, formația belgiană a dispus cu 124—84 (60—44) de Slavia Praga.

■

CONFORM unei statistici elvețiene, cea mai îndrăgită tură alpină este Mont Blanc-ul. În medie, anual, pe muntele Mont Blanc urcă din partea italiană 275 000 de iubitori ai alpinismului, din partea elvețiană 350 000, și din partea franceză 410 000. Potrivit unor estimări provizorii, ascensiunile pe masivul Mont Blanc au adus economiei elvețiene un venit de 52 milioane de franci.

■

AGENȚIA France Presse ne-a transmis duminică seara rezultatele înregistrate în meciurile de rugby în care au evoluat echipele românești Grivița Roșie și Dinamo București, aflate în turneu în Franța: La Voulte—Grivița roșie 24—17; Agen—Dinamo București 17—3.

STEAUA DEBUTEAZĂ MÎINE ÎN „C.C.E." LA HANDBAL

CAMPIONII ROMÂNIEI VOR JUCA LA LUXEMBURG CU DUDELANGE

Echipa noastră campioană, STEAUA, debutează în cea mai importantă competiție rezervată formațiilor de club. Prezența reprezentantelor noastre în „C.C.E." a fost și este urmărită cu deosebită atenție de iubitorii handbalului. Am aflat amănunte despre pregătirile efectuate de campionii noștri, în vederea startului de la antrenorul militarilor, maestrul sportului OCTAVIAN NIȚESCU.

„Primul meci îl avem cu campioana Luxemburgului, Dudelange, la 26 decembrie în deplasare. Returul la 8 ianuarie 1968, la București. Antrenamentele nu au fost întrerupte nici un moment. Am avut în ultima perioadă cîteva meciuri de verificare cu selecționata universitară, care va participa la campionatul mondial studențesc din Republica Federală a Germaniei. Au fost partide folositoare pentru toți jucătorii. Împreună cu PUIU NODEA am selecționat pe cei 11 handbaliști cu care facem deplasarea. Iată-i: Dincă, Belu, Iacob, Popescu, Oțelea, Gruia, Goran, Marinescu, Cristiani, Roșescu și Savu. (În glumă, *Octavian Nițescu*, spunea că, dacă va fi cazul îl va folosi și pe jucătorul Nodea). *Din acest lot, 7 jucători au fost întrebuințați și de echipa națională pentru partida susținută, nu de mult, în sala Floreasca din Capitală cu reprezentativa R. F. a Germaniei. După partida cu Dudelange, ne continuăm turneul în R. F. a Germaniei unde vom susține mai multe jocuri".*

Steaua a părăsit Capitala pe calea aerului, cu destinația Luxemburg.

P. I.

Potrivit anchetei agenției TASS:

DEBBIE MEYER (S.U.A.) — CEA MAI BUNĂ SPORTIVĂ A ANULUI 1967

MOSCOVA 24 (Agerpres). — Redactori de sport reprezentînd 13 agenții de presă din America, Europa și Asia, au participat la ancheta organizată de agenția TASS pentru desemnarea celor mai bune zece sportive ale anului 1967. Locul I a revenit înotătoarei americane Debbie Meyer (în vîrstă de 15 ani), care a stabilit trei recorduri mondiale în probele de 400, 800 și 1 500 metri.

Iată clasamentul celor mai bune zece sportive ale anului:

1. Debbie Meyer (S.U.A.) înot. 113 puncte; 2. Liesel Westermann (R.F.G.) atletism 93 puncte; 3. Vera Ceaslavska (Cehoslovacia), gimnastică, 54 puncte; 4. Ada Kok (Olanda), înot 51 puncte; 5. Natalia Kucinskaia (U.R.S.S.), gimnastică, 46 puncte; 6. B. J. King (S.U.A.) tenis, 43 puncte; 7. Irena Kirszenstein (Polonia), atletism, 31 puncte; Catie Ball, (S.U.A.) înot, 29 puncte; 9. Nancy Green (Canada), schi, 29 puncte; 10. Claudia Kobl, (S.U.A.), înot, 28 puncte.

Lidia Skoblikova domină

Vineri a început la Celeabinsk un concurs de selecție a patinatorilor și patinatoarelor sovietice, în vederea alcătuirii loturilor reprezentative ale U.R.S.S. pentru competițiile internaționale ale sezonului și pentru Jocurile Olimpice de la Grenoble. Atrage atenția, în primul rînd, buna comportare a renumitei sportive Lidia Skoblikova, care după două zile de întreceri se află pe primul loc în clasament. Ea a terminat prima în proba de 1500 m, cu 2:29,6 și s-a clasat a doua la 500 m, cu 47,5. Proba de 500 m a fost cîștigată de Tatiana Siderova, cronometrată cu timpul de 47,0.

După încheierea competiției feminine, este programat un concurs care angajează pe cei mai buni patinatori din U.R.S.S.

O NOUĂ CURSĂ CICLISTĂ DE ȘASE ZILE

BRUXELLES 24 (Agerpres). — Cursa ciclistă de șase zile desfășurată pe noul velodrom de iarnă din Charleroi s-a încheiat cu victoria cuplului belgian Ferdinand Bracke-Patrik Sercu, care a totalizat 962 puncte și un tur avans față de perechile Verschueren-Seeuws, Bugdahl-Beghetto. De remarcat că Bracke (recordman mondial al orei) a participat pentru prima oară la o cursă de acest gen.

Universitatea Timișoara (fete) a învins cu 13-9 Textilaț Pancevo

Simbătă seara, la Timișoara a avut loc un meci internațional de handbal feminin între echipele Universitatea Timișoara și Textilaț Pancevo. **După un joc disputat, cu faze frumoase, victoria a revenit gazdelor cu scorul de 13—9 (7—5). Au marcat: Szekely 3, Moșu 5, Rigo 1, Neagoe 1, Bratie 1, Posticinicu 1 și Hridneac 1 pentru gazde, respectiv Stepancic 2, Iovanaț 3 și Sotjoc 4.**

P. ARCAN — coresp. principal

Redacția și administrația: București, str. Vasile Conta nr. 16, telefon 11.10.05, interurban 72 și 266. Telex: sportrom buc. 180. Tiparul: I. P. „Informația" str. Brezoianu 23 25.

40365

ANUL XXIII
Nr. 46 (5480)
MARȚI
26 DECEMBRIE 1967
4 pagini 30 bani

PROLETARI DIN TOATE ȚĂRILE, UNIȚI-VĂ!

sportul

ZIAR AL CONSILIULUI NAȚIONAL PENTRU EDUCAȚIE FIZICĂ ȘI SPORT

ÎN CINSTEA ANIVERSĂRII REPUBLICII

Întreceri viu disputate

PETROȘENI. — În localitate se desfășoară de cîteva zile o amplă competiție sportivă organizată în cinstea celei de a 20-a aniversări a proclamării Republicii. Dintre concursurile dotate cu *„Cupa 30 Decembrie"*, de o largă participare se bucură cele de baschet și volei organizate de Clubul sportiv studențesc în care se întrec cîte 10 formații reprezentînd toate facultățile de la Institutul de mine din Petroșeni.

De asemenea au loc întreceri de popice (arena Jiul Petrila) la care își dispută finala, la proba de 40 de lovituri mixte, 5 echipe, la șah (la Petroșeni) și tenis de masă (organizată de A. S. Viscoza Lupeni). La ultimele două întreceri au fost invitați cîte 30 de sportivi din întreaga Vale a Jiului.

ST. BĂLOI — coresp. principal

PIATRA NEAMȚ. — În organizarea consiliului raional pentru educație fizică și sport și a comitetului raional U.T.C. au avut loc recent numeroase întreceri sportive de masă. După consumarea etapei pe asociații a competiției

(Continuare în pag. a 2-a)

Construcții sportive hunedorene

HUNEDOARA. — Orașul harnicilor siderurgiști a cunoscut în ultimii ani esențiale înnoiri și în ceea ce privește activitatea sportivă. Printre altele, pot fi amintite numeroasele baze sportive apărute în acest important centru industrial. Acum doi ani a fost ridicată, în centrul Hunedoarei, o modernă și spațioasă sală pentru jocuri sportive, locul de întîlnire, în aceste zile, a sute de iubitori ai sportului. Cu puțin timp în urmă, în apropierea ei, pe vechea bază Constructorul, s-au ivit alte cîteva terenuri moderne (de handbal, volei, baschet și tenis de cîmp), care veneau să întregească peisajul sportiv al orașului.

Trecînd deunăzi prin Hunedoara, ne-am oprit o clipă pe „Constructorul" pentru a consemna imaginea nouă a vastei baze sportive. Peste bitumul terenurilor nou amenajate, iarna întinsese mantia-i argintie, ascunzînd deocamdată vederii careurile gri ce vor reuni în primăvară zeci de iubitori ai handbalului, baschetului, voleiului și, în special, ai tenisului de cîmp. La cîțiva pași, pe unul din terenurile mai vechi se lucra intens la îndepărtarea stratului de zăpadă, în vederea amenajării unui patinoar.

— **În acest sezon** — ne explica însoțitorul nostru, activistul sportiv Gheorghe Chira — **în oraș vor fi puse la dispoziția iubitorilor sporturilor de iarnă patru patinoare (la Constructorul, la Școala generală nr. 3, la Școala profesională și la stadionul Metalul). Cel de la „Constructorul" va putea fi folosit și seara, întrucît dispune de instalație pentru nocturnă.**

Vorbind despre noile baze sportive ale orașului, hunedorenii pronunță cu deosebit respect un nume: cel al inginerului **Francisc Foltișca**, directorul general al I.C.S.H. Fostul gimnast de categoria I, pe lîngă multiplele sarcini profesionale, găsește timp și pentru impulsionarea activității sportive. A fost promotorul și realizatorul extinderii bazei Constructorul, este sprijinitorul dezvoltării în Hunedoara a sportului, de care îl leagă o profundă pasiune. Cînd vorbesc despre ei, antrenorii, sportivii, muncitorii au numai cuvinte frumoase, pline de afecțiune. Fiecare are de relatat o situație dificilă în care s-a aflat sportul îndrăgit de el și pentru rezolvarea căreia a găsit sprijin prompt și îndrumare oportună la directorul general Fr. Foltișca.

★

Trecînd în revistă și alte baze sportive (Metalul, I.G.O.) din Hunedoara, realizate în anii Republicii, notăm preocuparea de seamă care există în activitatea organelor sportive și sindicale locale pentru sporirea numărului de terenuri de sport, pentru modernizarea sau reamenajarea celor vechi. Pentru începutul anului 1968 este prevăzută amenajarea unei popicării cu 4 piste, a unui bac de iarnă, a unei săli de antrenament pentru box și lupte. Sînt proiecte remarcabile, pe care acești oameni harnici și entuziaști le vor înfăptui cu siguranță.

A. B.

Concurs de haltere la I. C. F.

Astăzi, începînd de la orele 17, în sala de haltere a Institutului de cultură fizică, va avea loc un concurs de haltere dotat cu „Cupa 30 Decembrie". Vor lua parte sportivi de la I.C.F., Viitorul, Grivița Roșie și Rapid.

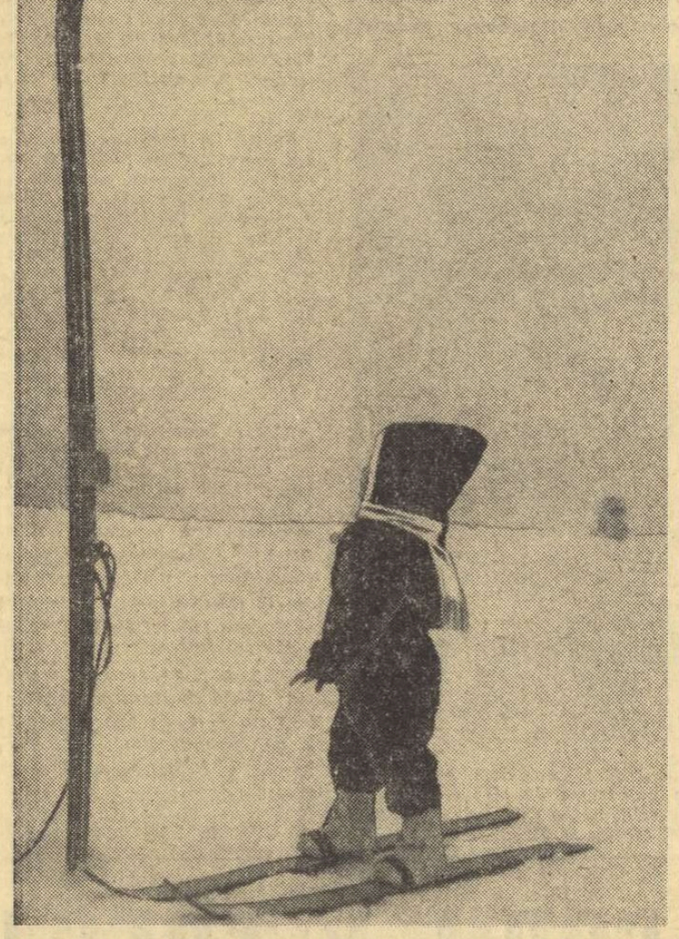

Neaua s-a așternut peste întreaga țară. În lumea schiului bucuria nu cunoaște margini. Pînă și cei mai mici (mai mici încă decît... piticii) s-au avîntat pe pîrtii pentru a cunoaște nemărginita plăcere a lunecușului. Și cînd fotoreporterul a așezat în calea copilului o pereche de schiuri „adevărate", acesta le-a privit fără teamă, spunîndu-și: „Mă fac eu mare !..."

Foto: O. Cahane

A ÎNCEPUT „CUPA DUNĂRII LA HOCHEI"

SELECȚIONATA SOFIEI A ÎNVINS ECHIPA BUCUREȘTI TINERET

Astăzi, evoluează prima reprezentativă a Capitalei

Cea de a VI-a ediție a „Cupei Dunării" la hochei pe gheață a fost inaugurată ieri seara prin disputarea partidei dintre selecționata de tineret a orașului București și reprezentativa Sofiei. Superiori, în special în forță și în capacitatea de a rezista la efort, hocheiștii oaspeți au obținut victoria cu scorul de: 4—1 (0—0, 3—0, 1—1).

Dar, jucătorii bulgari au primit o replică deosebit de dîrză din partea tinerilor hocheiști bucureșteni, care au avut lungi perioade de dominare, neconcretizate însă din cauză că majoritatea acțiunilor au purtat amprenta unui joc prea individual.

Partida a început în nota de dominare a oaspeților. Surprinși, hocheiștii noștri n-au putut face față în primele 10 minute atacurilor succesive ale echipei bulgare care s-a detașat net, stăpînind cîmpul de joc. Fazele s-au succedat cu repeziciune la poarta lui Crișan, oaspeții ratînd cîteva ocazii favorabile. Însă, treptat, reprezentativa de tineret a Bucureștiului a reușit să echilibreze jocul și a inițiat cîteva contraatacuri fulgerătoare ratate de Hutan și Moiș. În repriza secundă, aspectul partidei s-a schimbat complet: cei care atacă dezlănțuit sînt bucureștenii, însă — așa cum spuneam mai înainte — acțiunile lor individuale nu au avut șorți de izbîndă. În această perioadă de dominare a bucureștenilor, hocheiștii bulgari au declanșat o suită de contraatacuri. Mai experimentați ei nu au ratat aceste situații și scorul a ajuns rapid de la 0—0 la 3—0, prin punctele înscrise de Nedealkov (min. 32), Dimov (min. 37) și Kalev (min. 37). În ultima parte a meciului, s-a jucat ceva mai lent, dar mai organizat și acțiunile au avut, prin aceasta, mai multă claritate. În min. 44 au fost eliminați de pe teren Kalev și Petrescu. În această situație Sginci II a speculat bine o greșeală a apărării bulgare reducînd din handicap. Imediat, însă, echipa Sofiei a restabilit diferența, Mihailov înscriind un nou gol la o ezitare a fundașilor români (min. 48).

Au arbitrat corect N. TURCEANU (România) și V. POPOV (Bulgaria). Astăzi se dispută meciurile: București tineret — Budapesta (ora 17) și București — Sofia (ora 19).

(c. a.)

Fază la poarta echipei bulgare. Din păcate nici de această dată excelentul portar Iliev nu va putea fi depășit Foto: V. Bageac

PRIMELE ECOURI LA

VOLEIUL SUB REFLECTOR

Ieri dimineață, cînd i-am vizitat pe activiștii federației noastre de volei, materialul dedicat acestui sport în ziarul de luni fusese citit, comentat și — am spune — chiar analizat.

Interlocutorii noștri: AUREL DOBINCĂ, secretar general al F.R.V., și NICOLAE TĂRCHILĂ, antrenor federal.

Pe tema editorialului „APATIE LA FILEU..." și a paginii „VOLEIUL SUB REFLECTOR", am avut o amplă discuție. Pentru a reda, totuși, sub o formă succintă părerile celor doi tehnicieni, le-am grupat ca răspunsuri la 3 întrebări:

1. CUM APRECIAȚI INIȚIATIVA ZIARULUI?

2. CE SOCOTIȚI CĂ A LIPSIT DIN TEMATICA ACTUALĂ A PROBLEMELOR VOLEIULUI?

3. CARE SÎNT MĂSURILE PE CARE LE PRECONIZAȚI?

A. D. — Mi se pare deosebit de utilă, deosebit de interesantă inițiativa ziarului de a oglindi o zi din activitatea de performanță a voleiului românesc. Foarte inspirat este, mai cu seamă, momentul ales: finalul turului divizionar. Sper că ajutorul consistent pe care „Sportul" l-a dat, cu acest prilej, voleiului nu va rămîne solitar.

N. T. — Prezența unui grup masiv de redactori și corespondenți ai ziarului în sălile de volei, analiza făcută cu competență și discernămînt, vin în sprijinul unor concluzii mai vechi la care am ajuns prin intermediul controalelor efectuate pe teren și care, devenind publice, își pot găsi, mult mai ușor, rezolvarea.

RED. *Aprecierile dv. ne mulțumesc, desigur. Am vrea, însă, să știm ce anume NU V-A PLĂCUT în materialele noastre.*

A. D. — Critica este absolut justă și nu ne-a supărat. Totuși, după părerea mea, „reflectorul" a ocolit unele aspecte pozitive care există în activitatea voleibalistică. Se putea aminti, de pildă, că în cadrul unor echipe masculine se desfășoară o bună selecție, sînt promovate, cu curaj, elemente tinere în prima garnitură. La Rapid București au intrat în teren jucători de perspectivă: *Penciulescu, Cătălin, Ion Cristian, D. Rotaru.* Petrolul Ploiești prezintă o echipă aproape complet nouă, alcătuită din elemente crescute în... propria-i curte. O medie de vîrstă îmbucurătoare se constată la Politehnica Timișoara.

N. T. — Pagina a reflectat palid aspectele pregătirii jucătorilor și jucătoarelor. La acest capitol sînt unele lucruri de remarcat. Volumul corespunzător de muncă care se depune, calitatea bună a unor antrenamente. Echipa Penicilina Iași, de exemplu, a lucrat foarte intens toată vara.

RED. *După cum se vede, cu toate străduințile, reprezentanții federației n-au găsit prea multe „puncte pozitive" ca adendă la materialele publicate. În ceea ce privește pregătirea, nu-l vom contrazice pe antrenorul Tărchilă care, de bună seamă, este cel mai în temă. Noi ne rezervăm dreptul de a o verifica, practic, pe teren. Or, din păcate, acolo nu prea se vede...*

A. D. — „Sportul" va face un bun serviciu voleiului prinzînd, în razele reflectorului, arbitrajele, un capitol foarte important în progresul sau regresul acestui sport, și care ne creează serioase greutăți. Arbitrul — în ultimă instanță — este mai mult decît un simplu judecător al

Valeriu CHIOSE
Hristache NAUM

(Continuare în pag. a 3-a)

ION ȚIRIAC COMENTEAZĂ FINALA „CUPEI DAVIS"

● **Australia este marea favorită**

● **Va reuși Santana două victorii?**

(pag. a 4-a)

ARBITRUL

Dacă în alte sectoare ale vieții sociale noțiunea de arbitraj capătă valoare operantă numai în anumite împrejurări (de dorit să devină cît mai rare), pentru sport ea apare ca predestinată. Fără arbitraj, sportul (sub forma sa competițională) n-ar fi putut și nici n-ar putea fi conceput. Dintotdeauna, întrecerea sportivă (în accepțiunea ei modernă) a implicat prezența cel puțin a unei persoane în calitate de judecător (arbitru) care, așa cum precizează și Dicționarul enciclopedic, **„vegheaza ca competiția să se desfășoare în condițiile prevăzute de regulament și sancționează orice abatere disciplinară sau greșeală tehnică"**. În zilele noastre, cînd întrecerea sportivă ia tot mai mult aspectul unei lupte titanice pentru rezultat, rolul arbitrajului capătă noi sensuri. Misiunea conducătorului de joc devine mai dificilă, sporește considerabil răspunderea sa.

Postura arbitrului este mult diferită de cea a spectatorului. Pe ei nu-i deosebesc doar locurile din care urmăresc întrecerea sportivă (cel dintîi în arenă, deci mai aproape sau chiar printre competitori, celălalt în tribună), ci și modul de reacție față de cele ce se întîmplă pe terenul de joc. Spectatorul, oricît de obiectiv ar vrea să pară, înclină totuși spre una din părțile care se înfruntă pentru victorie, o încurajează, suferă sau se bucură alături de ea, manifestîndu-se adesea destul de zgomotos. Dimpotrivă, arbitrului îi sînt nepermise asemenea sentimente și mai ales comportări. Lui i se cere să fie obiectiv, să-și demonstreze imparțialitatea, să fie autoritar și neinfluențabil la reacțiile (din păcate de multe ori nepotrivite) ale sportivilor și publicului.

Cine sînt de fapt acești arbitri? Ei provin, în imensa lor majoritate, dintre foștii sportivi sau dintre acei iubitori (dar și cunoscători) ai sportului, care s-au pregătit intens, teoretic și practic, pentru a obține mult doritul ecuson. Oameni de cele mai diferite profesii și preocupări în viața cotidiană (muncitori, functionari, tehnicieni, ingineri, profesori), arbitrii au ca trăsătură comună aceeași nestăvilită pasiune pentru sport, căruia vor să-i fie cît mai utili. Folosim prilejul pentru a aminti exemplul (în aparență mărunt, dar — după opinia noastră — sugestiv) unui profesor din comuna Ulmul, raionul Făurei, regiunea Galați — Mihalache Zăvoianu. Profesor cu specialitățile istorie și geografie, tov. Zăvoianu a îndrăgit și educația fizică, pe care o predă elevilor din școala sa, de 12 ani. În 1963 a devenit el însuși elev la cursurile de arbitri de fotbal, pe care le-a absolvit în condiții foarte grele, străbătînd pe jos cei șase kilometri pînă la prima gară și întorcîndu-se de la Făurei noaptea, pentru a fi dimineața prezent la școală. Iar ca profesorul Zăvoianu sînt mulți alții care, pentru a deveni sau a activa ca arbitri, se supun adeseori anumitor privațiuni.

Duminică de duminică, uneori și în cursul săptămînii, ei își rup din timpul liber, călătorind la distanțe apreciabile de casă, pentru a răspunde delegărilor la diferite competiții, care nu în puține cazuri comportă riscuri de tot felul. Și totuși, acești oameni nu pregetă să răspundă favorabil solicitărilor, oricît de frecvente ar fi ele, conștienți că fără concursul lor întrecerile sportive n-ar putea avea loc.

Scopul acestor rînduri nu este, desigur, acela de a-i înfățișa pe toți arbitrii, în corpore, drept niște eroi. Avem chiar în vedere și faptul că unii dintre ei sînt părtinitori, dau decizii anapoda, viciind rezultatele. Ne mihnesc însă nespus cazurile în care, deși dau dovadă de corectitudine (sau tocmai de aceea), arbitrii își atrag protestele nejustificate ale unei părți din public. Sînt destui de mulți acei spectatori pătimași care, pentru orice sancțiune dată împotriva sportivului sau echipei preferate, îl și califică pe arbitru ca necinstit, apostrofîndu-l, aducîndu-i injurii, huiduindu-l, lovindu-l chiar la ieșirea lui de pe teren. Citeodată și unii spectatori în genere corecți sînt tentați să-l acuze pe arbitru pentru insuccesul favoriților!

Desigur că uneori și arbitrii greșesc (sînt și ei oameni!), fără însă a o face cu intenție. Dar spectatorul din tribună, care în activitatea sa zilnică comite poate mult mai multe greșeli, nu permite același lucru semenului său aflat în postura de arbitru. Și-atunci ne este dat să auzim din nou epitete nu prea pitorești, expresii injurioase, care încing atmosfera de pe stadioane și din sălile de sport.

Nu este în intenția noastră de a pune sub obroc orice reacție de nemulțumire a publicului față de arbitraje. Dar, în ultima vreme s-a cam întrecut parcă măsura, arbitrii devenind prin multe locuri ținta unor manifestări nesportive, putem spune chiar huliganice. Se simte din plin nevoia reconsiderării, de către o bună parte din spectatorii întrecerilor sportive, a personalității celor care realmente se străduiesc, uneori cu serioase eforturi, să contribuie la reușita acestor întreceri. Cu puține excepții, arbitrii merită tot respectul și considerația noastră!

C. FIRANESCU

AZI, STEAUA — DUDELANGE IN „C.C.E."

Handbaliștii de la STEAUA debutează azi în „C.C.E.". Jucătorii noștri se află de două zile la Luxemburg și așteaptă, încrezători, confruntarea de astă-seară cu DUDELANGE.

Antrenorii O. Nițescu și O. Nodea, vor trece pe foaia de arbitraj următorii jucători: Dincă, Belu, Oțelea, Iacob, Gruia, Goran, Popescu, Marinescu, Cristian, Roșescu și Savu.

„Stînga" lui Gruia a lansat o nouă „bombă" sub privirile îngrijorate ale adversarului și admirative ale lui Oțelea. Mingea va scutura — și de această dată — plasa

ÎN ZIARUL DE AZI:

PÎRTIILE ALBE ALE PASIUNII

CICLISMUL, UN COPIL VITREG!

AVEȚI SCHIURI, PATINE, SĂNIUȚE, HANORACE...?

JIM RYUN, „alergătorul secolului" — cel mai bun sportiv al anului

24ore

Florian Albert, cel mai bun fotbalist european al anului

În fiecare an, revista „FRANCE FOOTBALL" organizează o mare anchetă internațională pentru desemnarea celui mai bun fotbalist european al anului. Ieri, în urma totalizării voturilor primite de la ziariști și specialiști din 24 de țări a fost desemnat cel mai bun fotbalist din Europa, al anului 1967.

Primul loc a fost ocupat de **FLORIAN ALBERT** (Ungaria) cu 68 de puncte și căruia i se va înmîna trofeul: **„Balonul de aur"**. În continuare, clasamentul celor mai buni fotbaliști, potrivit referendumului întreprins de **„France Football"** se prezintă astfel: 2. **Bobby Charlton** (Anglia) 40 p.; 3. **Jimmy Johnstone** (Scoția) 39 p.; 4. **Franz Beckenbauer** (R.F.G.) 37 p.; 5. **Eusebio** (Portugalia) 26 p.; 6. **Gemmel** (Scoția) 21 p.; 7. **Müller** (R.F.G.) 19 p.; 8. **Best** (Anglia) 18 p.; 9. **Cislenko** (U.R.S.S.) 9 p.; 10—12. **Mazzola** (Italia), **Farkas** (Ungaria) și **Pirri** (Spania) toți cu cîte 8 p.; 13—14. **Streltov** (U.R.S.S.) și **Riva** (Italia) cu cîte 6 p. etc.

Titlul de **„Monsieur Football"** a revenit pînă acum lui **Bobby Charlton, Eusebio, Dennis Law, Lev Iașin, Masopust, Sivori, Suarez, Kopa, Di Stefano și Matthews.**

Echipa de tenis de masă C.S.M. Cluj evoluează la Brno

Aseară a plecat la Brno (Cehoslovacia) formația masculină de tenis de masă C.S.M. Cluj Au făcut deplasarea jucătorii Giurgiucă, Suciu, Tothfalusi, Doboși și Lazăr. Sportivii clujeni, care sînt însoțiți și de antrenorul emerit F. Paneth, vor susține, la Brno, o serie de partide amicale în compania reprezentanților clubului Lokomotiv.

Sarajevo învingătoare în Berlinul occidental

Ieri, în meci amical de fotbal desfășurat în Berlinul occidental, echipa iugoslavă Zelejnicear Sarajevo a întîlnit formația Tennis Borussia. Fotbaliștii iugoslavi au cîștigat partida cu 3—1 (2—1).

Pîrtiile albe ale pasiunii

Valea Strîmbă e o comună lîngă Gheorghieni. O așezare pitorească de munte aflată la hotarul dintre frasin și brad, o comună cu case mîndre din piatră, cu oameni vrednici, iubitori de frumos. I s-a spus așa, Valea Strîmbă, din pricina unui neastîmpărat fir de apă —*Strîmba*—care, după ce udă livezile și grădinile gospodarilor, se îndreaptă — grăbit, nevoie mare — spre Gheorghieni. Ajuns însă aici, la oraș, hoinarul face cale întoarsă, revenind cuminte acasă, la prietenii lui — flăcăii și fetele din comună.

Am amintit de acest pîrîiaș, deoarece numele lui este pomenit și în biografia sportivă a comunei. În urmă cu 30 și ceva de ani, spun oamenii mai vîrstnici, un apicultor din partea locului, *Francisc Tătaru*, a plecat însoțind firul apei, spre Gheorghieni. Se ducea cu niște treburi la Brașov. Aici, într-o zi, a asistat la o întrecere de schi. I-a plăcut atît de mult concursul că, ajuns în comună, nu s-a lăsat pînă n-a lucrat chiar el trei perechi de *„alunecătoare"*. Le-a făcut din lemn de frasin, cu migală, cu pasiune, iar cînd au fost gata a chemat la el pe cei mai voinici flăcăi din comună. Le-a explicat despre ce este vorba, le-a demonstrat foloasele alunecării pe zăpadă, prin aer curat.

Așa a început schiul în comuna Valea Strîmbă! Cu antrenamente mai în fiecare zi, cu *„alunecătoare"* lucrate de mîna harnică a lui *Francisc Tătaru*, cu ceai îndulcit cu miere oferit tot de apicultorul nostru, fiecărui participant. În sfîrșit, după un an de pregătiri, *în 1937*, are loc primul concurs. Participanți: *15*. Spectatori: *200*. Întrecerea de fond rezervată juniorilor măsoară *3 kilometri*. O cîștigă tînărul *Ștefan Benedec*, actualul antrenor al schiorilor din Valea Strîmbă. Se dau și premii. Premii de neuitat: locul I — *3 kg de miere*. Locul II — *2 kg de miere*. Locul III — *1 kg de miere!*...

Schiul, sportul numărul 1 în Valea Strîmbă, cîștigă tot mai mult teren. În fiecare an sînt organizate întreceri, sportivii comunei afirmîndu-se în întreaga vale a Bucinului. La Casa de cultură din comună se organizează un mic muzeu al sportului: *cu primele schiuri lucrate de Francisc Tătaru, cu „alunecătoare" pentru opinci, cu diplome, cupe... faguri de miere.*

Am vizitat, deunăzi, Valea Strîmbă. Ningea molcom, cu fulgi mari, grei. Neobositul antrenor *Ștefan Benedec* nu era acasă. Împreună cu o mînă de tineri lucra sus, pe pîrtie, la noua trambulină pentru sărituri. O ceată gălăgioasă de puști aflați în vacanță s-a oferit imediat (căutau chiar prilejul unei plimbări) să mă conducă pînă acolo. Purtau toți schiuri în picioare și se mîndreau cu viitorul lor „complex alpin". Aveau și de ce!...

Jos, la piciorul pîrtiei, se ridică o frumoasă cabană cu parter și două etaje. Cu dormitoare confortabile, cu vestiare moderne, cu săli de mese spațioase. Toți sătenii au lucrat la această cabană! În fiecare duminică, muncind cu dragoste, voluntar, sub îndrumarea antrenorului Benedec. Acum e aproape gata și *noua trambulină* (90 de *metri!*) pentru sărituri. A fost înălțată în stînga vechii trambuline (de 60 de metri), *cu turn pentru arbitri, cu pistă olimpică de lansare, cu un alt turn pentru urcușul sportivilor.*

Așadar, o comună cu două impunătoare trambuline pentru sărituri, cu o splendidă cabană turistică, cu pîrtii special amenajate pentru „alpine", cu terenuri pentru antrenament. Anul viitor, îmi spunea *Ștefan Benedec*, schiorii din Valea Strîmbă vor mai avea un *poligon pentru biatlon*, precum și *un original schi-lift* (tinerii săteni vor urca spre trambuline pe sănii trase de cablu). Cu siguranță se vor înfăptui și aceste lucruri. „AICI, LA VALEA STRÎMBĂ, *mărturisea un bătrîn*, DRAGOSTEA PENTRU SPORT, PENTRU FRUMOS, ESTE MAI MARE DECÎT GURGHIUL!" Avea dreptate. Am văzut, bunăoară, lucrînd la cabană tineri și vîrstnici, mulți dintre ei aflați în concediu. Veniseră de dimineață, cu ceai fierbinte de afine în termos, și abia pe la 4 după-amiază au întrerupt lucrul, pentru a profita de ziua care încă nu se scursese și a face o oră de antrenament. Urmînd ca după aceea să se revadă în comună, la *Ștefan Benedec* acasă, sau în altă parte, pentru a termina lemnăria (ferestrele, ușile) cabanei!

Știindu-le pasiunea *organele sindicale regionale și sportive i-au sprijinit cu fonduri pentru procurarea materialelor.* Inaugurarea noii trambuline pentru sărituri a fost fixată *în ziua de 21 ianuarie.* Cu un bogat program de întreceri sportive dotate cu *„Cupa Valea Strîmbă"*, cu invitații trimise în toată țara. Pînă atunci, pregătiri, concursuri locale în fiecare duminică, *cu participarea întregii comune!* Începînd cu *grupa mică* (grădinița) cu schiuri special lucrate pentru ei (gheața se bagă într-un fel de manșon spre a o putea scoate imediat la cădere), continuînd cu *juniorii mici* (elevii claselor I—IV), cu *juniorii mari, seniorii* și *vîrstnicii.* Am reținut la aceste concursuri, ardoarea tinerilor pentru întîietate, dorința de a fi la înălțimea celor care, nu de mult, alunecau cu schiurile pe pîrtiile de la Valea Strîmbă, Joseni, Lăzaria: *Gheorghe Vilmoș, Ilona Micloș* și alți sportivi fruntași crescuți aici, pe aceste meleaguri.

Am reținut, de asemenea, că sutele de schiuri din comună sînt făcute de gospodari, și au un singur preț: DRAGOSTEA PENTRU SPORT! Că la un concurs mai important participă toate satele învecinate, numărul spectatorilor întrecînd *cifra de 5 000!* Că în afară de schi, vara, sportivii fac *atletism, handbal, volei, fotbal* și... din nou *schi*, pe o pîrtie special amenajată cu cetină de brad și iarbă alunecoasă ce-i spune „barba caprei". Că în munca lui plină de entuziasm, antrenorul *Ștefan Benedec* este ajutat de numeroși instructori sportivi (foști schiori ai comunei), de președintele Sfatului popular comunal, *Iuliu Sîncu* (și el schior), de directorul Școlii generale, *Iosif Iliș*, de înimosul *Alexandru Cherciu* (din comisia raională de schi), de directorul Carierei de piatră-balast Chilieni, *Augustin Molnar* (fost fondist)... *de toți oamenii!*

Și am mai reținut un lucru: LA VALEA STRÎMBĂ TOATE INIMILE BAT PENTRU SPORT!

Vasile TOFAN

DIN ÎNTRECERILE DE HANDBAL

Ioan Moser, unul dintre cei mai vechi handbaliști, se dovedește tot mai bun în meciurile disputate de echipa sa în „Cupa F.R.H." In ultimul joc, Ioan Moser a înscris 8 goluri, trăind o a doua tinerețe.

Foto: V. Bageac

„Cupa F. R. H." în plină desfășurare

La București Universitatea a învins pe Dinamo!

BUCUREȘTI. Faze spectaculoase, goluri mult gustate de public, o evoluție palpitantă a scorului — iată atributele derbiului etapei a V-a a „Cupei F.R.H.", în care s-au întîlnit echipele masculine *Dinamo* și *Universitatea*, victoria revenind studenților cu scorul de 18—17 (8—10). Rezultatul, surprinzător la prima vedere, a răsplătit însă eforturile studenților bucureșteni, foarte bine conduși de *Cristian Gațu*. Aceștia au reușit să surprindă prin vigoare, prin diferite manevre tactice și prin rapiditate experimentata echipă dinamovistă, prezentă la acest meci cu garnitura sa de bază. Handbaliștii de la Dinamo n-au putut să păstreze avantajul decît pînă în finalul primei reprize, după care au cedat pas cu pas inițiativa studenților. Aceștia au ajuns astfel să conducă în min. 49: 16—12 pentru Universitatea. Finalul meciului a fost pasionant. Din min. 51, Universitatea a rămas cu un jucător mai puțin în teren, dar a avut resurse fizice să reziste asaltului dinamoviștilor, păstrînd pînă la urmă un avantaj de un gol. Au marcat: *Bădău (5), Gațu (4), Dinea (4), Kicsidt (2), Rădină, Preotu, Bădulescu* — Universitatea, *Moser (3), Licu (3), Moldovan (2), Coman (2), Nica, Dan Marin.* Nu putem încheia comentariul despre acest meci, fără a nu sublinia că excelentul joc practicat de Cristian Gațu, a fost umbrit de comportarea nesportivă a acestuia din final, cînd repetatele proteste la deciziile arbitrilor, i-au atras eliminarea de pe teren.

Dintre celelalte partide, disputate duminică seara în sala Floreasca, mai este de remarcat întîlnirea feminină *Rapid — Universitatea*, în care victoria a revenit feroviarelor cu scorul de *17—12*. Vom menționa că în acest joc s-au dictat 15 lovituri de la 7 m, dintre care 9 în favoarea Universității. Dar studentele n-au transformat decît 5...

Iată celelalte rezultate: FEMININ: *I.C.F.—Voința 20—8 (8—4); Șc. sportivă nr. 2. — Științe Economice 25—9 (8—4); Confecția — Progresul 12—9 (8—4);* MASCULIN: *Voința—Rapid 28—20 (10—8); Recolta—Construcții 25—22 (10—11).*

G. RANGU

SIBIU. În localitate întrecerile din cadrul „Cupei F.R.H." la juniori au început cu oarecare întîrziere, deoarece sala A.S.A. este în reparație. Partidele se dispută în sala Șc. sportive. Iată cîteva rezultate din etapa a III-a: FEMININ: Șc. sportivă II — Voința 9—5; Șc. sportivă I — Șc. 7 Noiembrie 9—2; MASCULIN: Șc. sportivă I—Șc. profesională C.F.R. 28—9; Șc. sportivă III—Voința 19—19.

ILIE IONESCU-coresp.

CLUJ. Întrecerile din „Cupa F.R.H." au început numai la seniori, deoarece la senioare se mai așteaptă încă noi înscrieri, pentru a se completa numărul de 6 participante! Iată rezultatele: ETAPA I: *Agronomia — Pedagogic 16—24 (8—11); Voința—Universitatea II 24—12 (10—4); Șc. sportivă — Clujana 19—24 (12—12); Porțelanul—Universitatea I 15—40 (7—17).* ETAPA A II-a: *Agronomia—Clujana 23—16 (9—7); Pedagogic—Voința 17—10 (5—4); Universitatea I — Șc. sportivă 30—7 (13—3); Porțelanul — Universitatea II 20—17 (9—11).*

P. RADVANI-coresp.

Aspect de la poligonul Dinamo, din timpul desfășurării probei de armă sport.

Foto: Fr. Brandrup

LA POLIGONUL DINAMO

NICOLAE ROTARU (STEAUA) — PERFORMERUL ULTIMULUI CONCURS AL ANULUI

Timp de trei zile, poligonul Dinamo din Capitală a găzduit ultimul concurs de tir al anului în organizarea comisiei orășenești de specialitate. Competiția, dotată cu „Cupa 30 Decembrie" a reunit în cele cinci probe aproape o sută de trăgători din cluburile bucureștene, printre care numeroși fruntași ai acestui sport. În prima zi, vineri, gerul puternic i-a stînjenit evident pe concurenți, cu toate acestea *Nicolae Rotaru* a reușit să obțină în proba de „maraton" a tirului, armă liberă calibru redus 3×40 focuri, un rezultat de valoare ridicată — 1148 p. În acest sezon el a mai realizat două rezultate excelente — cîte 1155 p (ambele în străinătate). În ultima probă de pușcă a „Cupei 30 Decembrie" Rotaru a avut satisfacția să stabilească un record personal, și anume, la proba de armă standard 3×20 focuri — 569 p.

Dintre cîștigătorii probelor merită să fie remarcați *G. Maghiar* (547 p la pistol, liber) și *Margareta Enache* (563 p la proba de armă standard 3×20 focuri). Competiția a fost cîștigată de trăgătorii clubului Steaua care au participat în număr mare la întreceri și au avut o comportare mulțumitoare.

La proba de pistol liber au fost prezenți și doi fruntași ai pistolului viteză, *I. Tripșa* și *V. Atanasiu* care, deși n-au reușit să atingă cifre de valoare ridicată, merită totuși să fie remarcați chiar numai pentru simplul fapt că au participat la acest concurs în timp ce o serie de specialiști ai probei au absentat (din motive mai mult sau mai puțin obiective).

Iată rezultatele din ultimele două zile: *pistol liber (60 focuri) — 1. G. Maghiar (Dinamo)* 547 p, 2. V. Atanasiu (Steaua) 529 p, 3. I. Tripșa (Dinamo) 526 p, 4. V. Anesia (Olimpia) 524 p, 5. M. Dumitriu (Steaua) 520 p. *Armă standard 3×20 focuri — bărbați: 1. N. Rotaru (Steaua)* 569 p (pe poziții: culcat 198 p, în genunchi 188 p, în picioare 183 p), 2. P. Sandor (Steaua) 550 p, 3. A. Svobodă (Olimpia) 541 p, 4. V. Neagu (Dinamo) 541 p, 5. D. Hrib (Olimpia) 536 p. *Femei: 1. Margareta Enache (Steaua)* 563 p (pe poziții: 196 p, 187, 180), 2. Iuliana Herlea (Metalul) 540 p, 3. Rodica Gorgoi (Steaua) 538 p, 4. Elena Nistor (Steaua) 538 p, 5. Aritina Bițică (Steaua) 538 p. *Armă sport 3×10 focuri:* 1. S. Antonescu (Olimpia) 238 p, 2. I. Ignat (Olimpia) 230 p, 3. Fl. Vlad (Olimpia) 226 p. CLASAMENT GENERAL: *1. Steaua 204 p, 2. Olimpia 151 p, 3. Dinamo 107 p, 4. Metalul București 27 p.*

T. RĂBȘAN

Giugiuc — succesorul lui René Chiriac la Steaua

De cîteva săptămîni, Alexandru Giugiuc, *talentatul nostru mijlocaș*, și-a schimbat clubul — *de la* Dinamo *la* Steaua.

— Un capriciu?

— *Nu, o dorință mai veche. Vreau să spun că de foarte mult timp m-a atras echipa lui Sandu Penciu. Este foarte plăcut să ai colegi care să te stimeze, să te prețuiască. La Steaua totdeauna am putut să constat asemenea relații.*

— Cum a fost primirea?

— *Așa cum mi-am dorit-o: caldă. Toți, fără excepție, m-au înconjurat cu simpatie. În frunte cu Penciu și terminînd cu foarte tînărul Suciu. Sper ca într-un asemenea climat prezența mea în echipă să fie rodnică.*

— Ai o misiune destul de dificilă...

— *Știu. Vreți poate să spuneți că vin la Steaua după un jucător mare, pe postul pe care a jucat atîția ani R. Chiriac.*

— Exact.

— *Vreau să cred că nu peste mult timp voi putea să fiu un vrednic succesor al fostului mijlocaș la deschidere al Stelei și al națională.*

— Un asemenea obiectiv ar readuce în discuție prezența lui Giugiuc în lotul național...

— *Sînt primul care dorește acest lucru. Înainte de toate din pasiune pentru rugby, sport pe care îl practic de mai bine de 10 ani. Vreau să dovedesc o dată pentru totdeauna că nu am contracandidați pe acest post. Vă rog să rețineți acest angajament... Să-mi scuzați totodată lipsa de modestie.*

Am oprit aici dialogul meu cu Giugiuc din motive obiective: nu voia să întîrzie nici măcar un minut de la antrenamentele noii sale echipe. Punctualitatea ține de disciplină. Iar disciplina trebuie să fie unul din atuurile oricărui sportiv...

(t. st.)

Sportivi! Rețineți!
Recent s-a deschis la CLUBUL PROGRESUL în parcul din str. dr. Staicovici nr. 42, un BUFET care vă oferă zilnic:
- specialități la grătar
- preparate de bufet
- minuturi
- dulciuri
- băuturi răcoritoare
Bufetul este la dispoziția tuturor, zilnic între orele 9–22,30.
Plata se poate face și cu virament.

Dan Cristea, unul dintre cei mai talentați juniori ai țării, cîștigătorul probei de slalom special din cadrul „Cupei U.G.S.R." desfășurată săptămîna trecută. Cu toate că a fost învins de Gh. Vulpe în proba de slalom uriaș din cadrul aceleiași competiții, Dan Cristea este șeful necontestat al promoției sale și concurează de la egal la egal cu cei mai buni seniori ai țării.

REZULTATELE DIN DIVIZIA B

FEMININ

Spartac Salonta—Universitatea Timișoara 57—48 (22—20); I.C.F. II—Universitatea Iași 33—37 (22—17); Școala sportivă nr. 1 București—Pedagogic Constanța 55—43 (24—19); Olimpia București—Școlarul București 49—50 (31—25); Școala sportivă Craiova—Foresta Arad 51—45 (30—23); A.S.A. Cluj—Politehnica Brașov 73—70 (27—34); Pedagogic Bacău—Universitatea București 78—57 (24—21).

MASCULIN

A.S.A. Bacău—Academia militară 72—66 (42—32); Politehnica Cluj—Politehnica Brașov 67—44 (24—15); Universitatea Craiova—Pedagogic Oradea 71—45 (31—26); Universitatea București—Petrolul Ploiești 96—78 (61—42); Progresul București—Universitatea Iași 92—60 (46—24); Steagul roșu Brașov—Medicina Timișoara 76—55 (42—22); Știința Petroșeni—Constructorul Arad 56—69 (24—25); Voința București—I.C.F. II 65—51 (35—26).

ÎN CINSTEA ANIVERSĂRII REPUBLICII

Întreceri viu disputate

(Urmare din pag. I)

(s-au ținut concursuri în 30 de asociații sportive din raion, cu participarea a peste 1 000 de tineri) cîștigătorii și-au măsurat forțele într-o pasionantă finală. Iată o parte dintre primii clasați: *tîntă* — cat. 61 kg — D. Meiuș, cat. 66 kg — St. Perța (ambii de la Viitorul Bicaz), cat. 76 kg — M. Ursache (Voința Hangu); *șah* — C. Catrinoiu (Viitorul Bicaz); *tenis de masă* — D. Filip (Voința Borlești).

C. NEMȚEANU, coresp.

ORADEA. — Poligonul Tineretului din orașul nostru a găzduit — zilele trecute — un interesant concurs inițiat de Clubul sportiv universitar, în care s-au întrecut țintași din localitățile Timișoara, Baia Mare și formațiile orădene C.S.U., Crișul, Olimpia și Înainte. S-a tras proba de 3×10 focuri armă sport. Pe primul loc în clasamentul individual (bărbați) figurează Constantin Șerban (C.S.U. Oradea) care cu 261 p a stabilit și un nou record regional. Pe locurile următoare s-au clasat: Petru Bondici (Baia Mare) 255 p, Arghir Preniceanu (Timișoara) 250 p. La fete, clasamentul se prezintă astfel: 1. Ana Opriș (C.S.U. Oradea) 248 p, 2. Liliana Birsan (C.S.U. Oradea) 228 p, 3. Ana Merșei (Baia Mare) 220 p. Pe echipe a ieșit învingătoare C.S.U. Oradea care a totalizat 954 p.

V. SERE, coresp.

Competiții ale cooperatorilor

Clubul sportiv VOINȚA BUCUREȘTI a organizat întreceri sportive la tenis de masă și popice, individual și pe echipe, dotate cu „Cupa 30 Decembrie".

La tenis de masă, s-a jucat sistem turneu cu participarea a 11 echipe masculine reprezentînd asociațiile sportive din cadrul clubului Voința. CLASAMENT: *1. A. S. Mobilă și tapițerie* (N. Andreescu—I. Tilden) 20 p, 2. A. S. UCECOM (S. Molho—V. Laic) 19 p, 3. A. S. Marochineri 18 p. La individual, sistem eliminatoriu (36 participanți) s-au clasat în ordine: *Nicolae Andreescu, Ivan Tilden* și *Victor Laic*. Cîștigătorilor li s-a înmînat, într-un cadru festiv, „Cupa 30 Decembrie", iar următorilor clasați plachete și diplome.

Turneul de popice (16 formații masculine) este împărțit în două grupe: A și B. În grupa A participă 8 echipe din campionatul raional, iar în grupa B 8 echipe care-și dispută, cu această ocazie, un baraj din care primele 4 clasate vor promova în campionatul raional pe anul 1968. Cele mai bune rezultate pînă în prezent le-au obținut popicarii de la Arta lemnului și Chimica. La individual Cupa va fi atribuită jucătorului cu cel mai bun punctaveraj obținut în probele pe echipe din ambele serii.

AUREL PĂPĂDIE — coresp.

La fabrica de biciclete „CARPAȚI"

CICLISMUL, UN COPIL VITREG!

De curînd, federația ne-a făcut cunoscut bogatul program intern și internațional, la care vor lua parte rutierii noștri în anul 1968. Fondiștii vor avea concursuri ale căror trasee puse „cap la cap" însumează 10 000 km! „Cupa F.R.C.", „Cursa munților", „Cupa Steaua", „Cupa Voința" sau „Turul României" sînt doar cîteva „capete de afiș". Pistarzii nu vor mai ieși la întreceri o dată la trei sau șase luni, mai ales că se preconizează organizarea de concursuri și pe velodromul din Giurgiu.

Privind calendarul competițional al sportului cu pedale, ne-am gîndit și la modul ireproșabil în care trebuie să fie organizate toate aceste concursuri. Este, deci, de dorit ca toți factorii — federație, organe sportive, cluburi și asociații — să ia parte activă la organizarea lor. Și, desigur că va trebui să-și aducă concursul și *Fabrica de biciclete* din țara noastră.

Bicicleta sau motoreta „Carpați" este folosită tot mai mult pentru transportul de la domiciliu la fabrică, pentru plimbările duminicale. Dar, cum nu poți fi mulțumit niciodată cu ceea ce ai făcut, considerăm că Fabrica de biciclete din Zărnești trebuie să contribuie mai mult la popularizarea competițiilor cicliste, la susținerea lor materială și, dacă e posibil, să organizeze curse proprii. În țările cu ciclism de mare valoare (Franța, Italia, Belgia, ca să dăm doar cîteva exemple) fabricile de biciclete au un mare rol în dezvoltarea sportului cu pedale. Ele colaborează activ cu federațiile de specialitate, organizează curse. E normal. Cine poate fi mai interesat în popularizarea mersului pe bicicletă, în a arăta frumusețea acestui sport, decît fabricile producătoare de biciclete. Este și aceasta un mod de a-și crea o piață cît mai largă.

La noi, însă, treburile în acest sens, nu merg prea bine. Fabrica de biciclete, în mod nejustificat, stă departe de activitatea ciclistă. Care să fie motivul?

Pentru a afla răspunsul la această întrebare, în urmă cu cîtva timp, ne-am deplasat acasă la meșterii bicicletelor. Interlocutori ne-au fost *tov. I. Musunoiu, director administrativ al fabricii* și *președintele asociației sportive, I. Suraru, contabil-șef*, și *V. Malniciuc, secretarul asociației „Torpedo"*.

Încă de la începutul discuției, după ce gazdele au aflat scopul venirii noastre, a reieșit faptul că fabrica nu poate organiza nici o competiți ciclistă și nici măcar a sprijini material federația și cluburile în dezvoltarea acestui sport. Motivul? „Nu avem fonduri în acest scop, ne spunea tov. Musunoiu. Singurul lucru pe care l-am făcut a fost acela că în vară, sub formă de *probă tehnică*, am dat elevilor din Micfalău (n.n. cunoscuți pentru dragostea lor față de ciclism), 14 biciclete cu care au făcut „Turul României" și o excursie în Bulgaria. După aceea le-am cerut să ni le restituie. Am avut și o secție de ciclism. După doi ani organele sportive orășenești și regionale au mutat-o la fabrica de bomboane „Dezrobirea". Ne-a surprins această hotărîre, mai ales că aveam și tineri foarte mulți în fabrică, posesori de biciclete, care ar fi putut îndrăgi acest sport. Am impresia că antrenorul Martie Ștefănescu nu putea face naveta de la Brașov".

Oare așa stau lucrurile, cum ne-au fost ele înfățișate de președintele asociației sportive? Federația, ca și C.R.E.F.S. de altfel, ne spune că nu Secția a fost mutată pentru că nu se bucura de nici un sprijin la Fabrica de biciclete (?!), că totul se îndrepta spre echipa de fotbal inclusiv unele sume de bani date de federație pentru secția de ciclism. Dar ce-a fost a fost. Pozitiv e faptul că asociația „Torpedo" e dispusă să înființeze din nou o secție de ciclism, că are posibilitatea să încadreze în uzină un antrenor calificat.

Dar ce facem cu susținerea unor competiții interne? Ideea ca asociația să selecționeze 10—12 tineri, care în concediul de odihnă să facă „Turul României" pe bicicletele fabricii, tot sub formă de probă, este bună. Ea nu rezolvă însă situația.

— Și totuși, am întrebat noi, nu-i cu putință ca uzina să organizeze curse cicliste pe biciclete de oraș, cu prilejul unor competiții rutiere mai însemnate?

— Nu! Nu avem bani (I. Musunoiu).

— Nu s-ar putea ca uzina să trimită, de pildă, în „Turul României", o mașină-atelier, cu firma fabricii, care să meargă în caravana ciclistă?

— Nu! Nu avem mașini (răspunsul a venit de la aceeași persoană).

— Bani pentru reclamă nu sînt prevăzuți în bugetul fabricii? E vorba, totuși, de niște produse care trebuie cunoscute de masa de cumpărători.

— Avem doar 60 000 lei pe an (I. Suraru, contabil-șef).

— Fabrica produce 130—140 000 de biciclete pe an. La radio, în minutele de publicitate, discul cu bicicleta și motoreta „Carpați" e foarte des folosit. Cine suportă reclama?

— Organizația comercială, a venit răspunsul contabilului șef. Fabrica a predat marfa și nu o mai interesează nimic.

Oare așa să fie? Să nu te mai intereseze cît de căutat și cum se vinde produsul tău? Avem convingerea că de la această concepție pleacă și indiferența față de sprijinul pe care trebuie să-l dea Fabrica de biciclete organizării unor curse cicliste, popularizării lor. S-ar putea să existe și motive obiective, dar e și multă indiferență. Poate că *Direcția de mecanică fină din Ministerul Industriei Construcțiilor de Mașini* ne va ajuta să găsim o cale de a scoate din anonimat Fabrica de biciclete, de a-i mări rolul în dezvoltarea sportului nostru cu pedale. Mai ales că această fabrică avea și o secție bună de ciclism, ea fiind situată într-o zonă de munte, unde pot fi găsite tinere talente înzestrate cu calitățile naturale ce se cer unui ciclist (frații Suciu, de exemplu). De aceea, ne propunem ca următorul popas să-l facem la sediul Direcției de mecanică fină de pe Calea Victoriei.

Constantin ALEXE

In aceste zile, la Herculane...

În sala de cultură fizică medicală din Băile Herculane, asistentul Vasile Culea studiază atent fișele cîtorva noi sosiți. Spondiloză anchilopoetică, periartrită scapulohumerală, hernie de disc, sechele...

— *De data asta* — mi se adresează el — *voi lucra cu cîțiva pacienți exerciții individualizate. Îl vedeți pe dînsul? Are spondiloză. Întinzîndu-se pe spate, nu va putea atinge podeaua cu capul din cauza rigidității gîtului. Și băile nu vor reuși mare lucru, dacă nu se va face concomitent și tratamentul acesta, atît de simplu, dar atît de necesar. Mobilizarea articulațiilor, gimnastica respiratorie (în cazul spondilozelor) sînt alfa și omega însănătoșirii. În timpul cît bolnavul stă la tratament învață exercițiile fizice adecvate, iar acasă le continuă. Mulți dintre bolnavii care au venit în stațiune și-au dat seama ce loc ocupă mișcarea în consolidarea sănătății lor și n-au contenit să practice gimnastica medicală și, în general, sporturile în care sînt solicitate permanent articulațiile anchilozate cîndva. Ei bine! Aceștia se simt minunat și cînd revin nu mai au nevoie de program la sală. Alții, în schimb, se simt bine cînd părăsesc stațiunea și uită de recomandările făcute. Îi găsim anul viitor buni pentru... sala C.F.M. O luăm de la capăt...*

Din cînd în cînd, interlocutorul meu se întrerupe pentru a da alte indicații: *„Aruncați mingea medicinală"... „luați halterele mici", „urmează cățărarea pe scara de funie".*

În sală intră directorul adjunct al policlinicii, *Andrei Kuriatko*. Privește pe cei cîțiva curanți, apoi le atrage atenția: *„Faceți cu cea mai mare seriozitate ceea ce vi se indică aici la sală și repetați la pavilioane tot ce învățați, apoi acasă. Este cel mai important lucru".*

Facem cunoștință.

— *În fiecare zi trec pe aici pentru a le da noilor veniți acest sfat,* începe noul interlocutor, *Și cred că nu e puțin important. Dacă ne gîndim numai la faptul că vindecarea, să zicem, a periartritei nu se realizează decît cu multă și sistematică mișcare, care determină producerea lichidului sinovial și împiedică uscarea articulațiilor, am putea spune că, de fapt, gimnastica vindecă, iar apele termale constituie numai ambianța în care se produce acțiunea curativă.*

Ca dovadă a importanței deosebite pe care o au exercițiile fizice în tratamentul diferitelor maladii, medicii stațiunii au găsit de cuviință să introducă gimnastica și în bazine unde, dat fiind faptul că corpul își pierde din greutate, mișcările se pot face cu mai multă ușurință. La Herculane, mișcarea este capitolul cel mai important și al activităților recreative din afara tratamentului propriu-zis Numeroasele locuri pitorești din jur, renumita plajă de pe platoul Coronini, Crucea Albă, grotele (mai ales cea cu aburi, unde sportul se îmbină cu tratamentul) etc., constituie puncte turistice de atracție pentru vremelnicii locuitori ai stațiunii. Instructorul pentru activități cultural-sportive, *Nicolae Istrate*, îi poartă pe toate cărările minunatului peisaj alpin... Seara, metronomul mingilor de celuloid prinde să bată, frunțile se apleacă, gînditoare, asupra meselor de șah, grupuri-grupuri străbat, agale, aleile stațiunii sau șerpuitoarea șosea ce leagă centrul de Băile romane.

★

E iarnă... Herculanele, gingașa perlă a sănătății, postată pe căușul de granit și calcar al munților Cernei și Mehedinților, este cuprinsă de o forfotă continuă. Nu mai constituie un punct de popas estival, ca în trecut, ci lăcașul tămăduirii științifice, în care sportul contribuie enorm, făcînd ca, pe drept cuvînt, apele să fie chemate sacre... Aquas Herculis, apele titanului ce reprezintă forța invincibilă, sănătatea perfectă, setea de viață.

Aurelian BREBEANU

DE CE BĂTRÎNI?

La început, a fost doar o adiere. Au trecut cîțiva ani și, iată, a devenit furtună. I s-a spus simplu: ÎNTINERIRE. Era, nu era nevoie, antrenorii o aplicau cu frenezie — ca pe o modă. Întrebați de ce o fac, mulți ridicau din umeri. Alții răspundeau că metodiștii le dăduseră asemenea indicații. Era suficient ca un „specialist" să spună despre un sportiv: „e bătrîn" — și gata! Chiar dacă acesta mai avea pînă să împlinească 30 de ani, era trecut pe linia moartă.

Cine sînt acești atoateștiutori? Metodiști cu studii superioare, bine pregătiți, dar... în alte specialități. De indicațiile și de sfaturile lor trebuia să se țină seamă. Nu conta că aveau specializare *gimnastică*, să zicem; ei puteau foarte bine să răspundă de... *baschet*, de *handbal* sau de *șah!* Dacă aveau pregătire specială în *natație*, se ocupau ca metodiști de *schi*, de *patinaj* sau de *hochei* (unele exemple sînt exagerate, dar nu departe de adevăr...). Așa a căzut necazul pe sportivi care, abia ajunși la perfecțiunea tehnicii, se vedeau trecuți în categoria BĂTRÎNI. Nu știm pe ce baze științifice s-a ajuns la asemenea confuzii între maturitate și declin, dar știm precis că în foarte multe cazuri s-au făcut grave greșeli. Unele au fost remediate. În altele, orice încercare de îndreptare a fost zadarnică. Vom da cîteva exemple ce ni se par concludente.

După Jocurile Olimpice de la Tokio, cînd echipa noastră feminină de gimnastică s-a clasat pe locul 6, majoritatea gimnastelor respective au fost considerate bătrîne. Un lucru trebuie reținut: nici una dintre ele nu depășea 29 de ani (Sofia Muratova, la 35 de ani, era încă în echipa U.R.S.S. — campioană olimpică). Mărele club bucureștean *Steaua* ne-a oferit cîteva curioase mostre de întinerire la fotbal. Vă amintiți, desigur, de echipa de aur a C.C.A. „Vîntulețul" întineririi a atins-o și, astfel, într-o zi au dispărut de pe stadion *Voinescu*, frații *Zavoda*, *Bone*, *Alexandrescu*! (La 40 de ani, sir *Stanley Matthews* era căpitanul națională Angliei!). Tot bătrîn fusese considerat și baschetbalistul *Andrei Folbert*, la serviciile căruia clubul renunțase. Dragostea pentru sport făcuse ca acesta să revină într-un singur an, cu o altă echipă, *Academia Militară*, în prima divizie a țării, iar evoluțiile lui să fie apreciate ca la 20 de ani. În prezent — curios totuși — se spune pe la Federația de baschet că *Mihai Albu* nu ar mai fi util echipei noastre naționale. Cum se împacă această idee cu faptul că el este considerat peste hotare cel mai bun baschetbalist al nostru? Pe *Alexandru Penciu* nu l-am văzut o lungă perioadă în lotul reprezentativ. De ce? Antrenorii (unii) au zis: „e bătrîn". A trebuit să se dispute multe partide din campionat, în care „Alexandru cel Mare" să fie mereu cel mai bun, pentru ca, pînă la urmă, *Penciu* să fie rechemat la echipa națională. S-ar putea continua încă mult cu această enumerare, dar credem că exemplele date sînt suficiente. De ce să apreciem un sportiv după numărul anilor trecuți în buletinul de identitate? Logic, și mult mai bine pentru sportul nostru, ar fi să se aprecieze utilitatea sportivilor în diferite echipe, luîndu-se ca etalon comportarea lor de zi cu zi în arena sportivă.

Nu cei arătați aici trebuie considerați bătrîni, ci acei care la o vîrstă cînd ar putea să spargă pietre (cum spuneau bătrînii) nu mai sînt apți pentru sport. Fotbalistul *Varga* era la 17 ani speranță, la 18 vedetă, iar la 20, practic, dispărut de pe stadioane. Același lucru s-a petrecut și cu boxerii *Tănase Pintilie* și *Vasile Neagu*. Și asemenea exemple am putea da din fiecare ramură sportivă.

Să-i lăsăm pe *Constantin* și *Penciu*, pe *Moiceanu* și *Emil Niculescu*, pe *Moser* și *Mariuțan* să-și continue activitatea rodnică pe care au depus-o ani de-a rîndul pentru sportul pe care l-au îndrăgit și servit cu pasiune sub culorile cluburilor și ale celor naționale.

Orice om, orice sportiv (știința a dovedit acest lucru) poate avea la un moment dat un „punct mort". Cînd acesta a fost învins, depășit, sportivul respectiv capătă parcă noi forțe, noi resurse, care îl fac mai dîrz, mai dornic de victorie. Acest „punct mort" poate apare și atunci cînd sportivul a trecut de prima tinerețe. Să-l ajutăm pe cît ne stă în putință să-l treacă mai ușor și mai repede, în loc să-i tăiem prematur aripile grele de glorie.

Paul IOVAN

fotbal

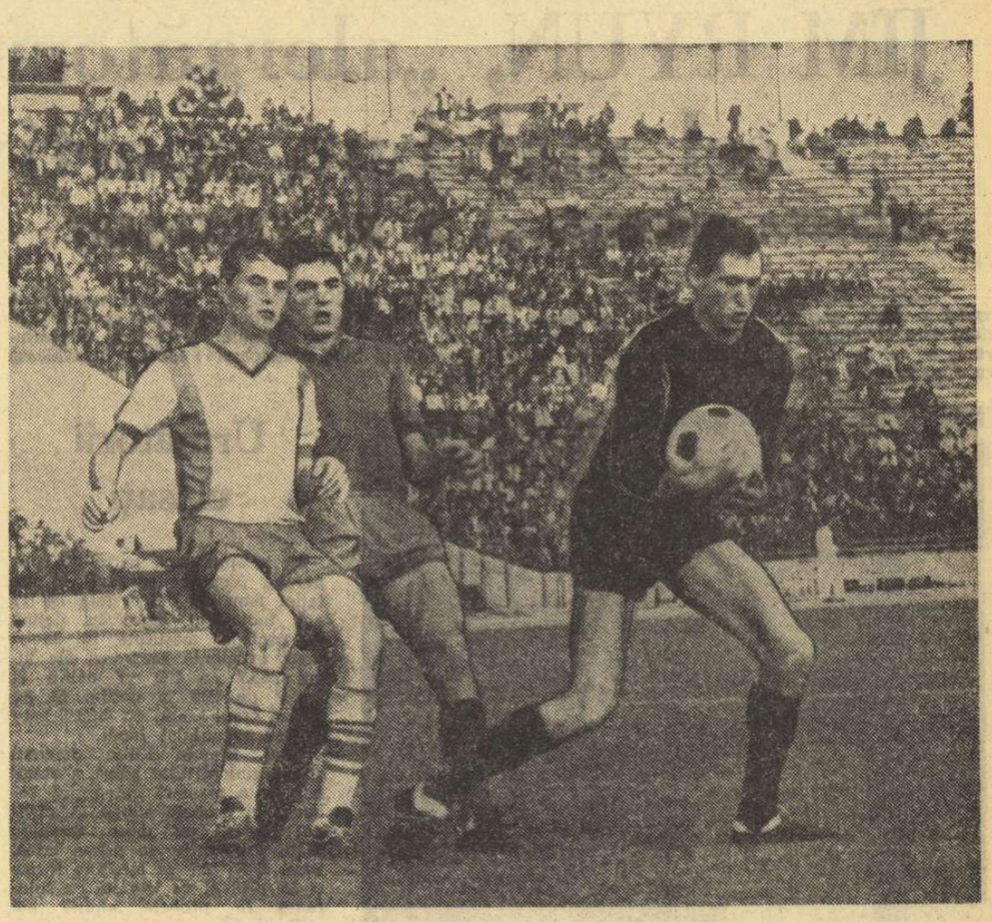

Suciu prinde cu siguranță, protejat de Sătmăreanu, care-l marchează strict pe Dincuță. (Fază din meciul Steaua—Petrolul)

★ ★

TUR DE ORIZONT DUPĂ PRIMA PARTE A DIVIZIEI A (II)

Strict aritmetic, nu, valoric, da...

Fără a evolua la nivelul unor super-echipe (vezi procentajul: 17 puncte din 26 posibile), fruntașele turului — STEAUA și F.C. ARGEȘ — au fost, totuși, formațiile cele mai solide — prin echilibru la toți factorii — ale întrecerii, atribut care le-a înlesnit comportări remarcabile și în meciurile susținute în deplasare.

Într-adevăr, cu excepția plecării greoaie, cînd coechipierii lui Constantin au fost învinși la Bacău, Steaua n-a mai pierdut nici un joc în provincie, adunînd 6 puncte din 5 partide (fiind în număr de 4, formațiile bucureștene au mai puține deplasări) și un golaveraj pozitiv: 9 goluri înscrise față de cele 7 primite. În ceea ce privește pe F.C. Argeș, aceasta a acumulat 7 puncte din 7 partide, mîndrindu-se, printre altele, cu două victorii la București în dauna Rapidului și a Stelei.

Apoi, din grupul echipelor aflate în primul pluton, realizări remarcabile la capitolul „puncte în deplasare" a mai avut UNIVERSITATEA CLUJ (6 puncte din 7 meciuri), care, însă, a făcut o oarecare risipă acasă, unde a lăsat să-i „scape" trei puncte.

Cu totul altfel se prezintă situația cercetînd palmaresul altor două echipe — UNIVERSITATEA CRAIOVA și DINAMO BACĂU — aflate și ele în prima jumătate a clasamentului, cu 15 și, respectiv, 14 puncte, *consecința obținerii procentajului absolut* (14 puncte din 7 partide) *în jocurile susținute pe* PROPRIUL TEREN. În condiții de deplasare, craiovenii au realizat un meci nul (2—2 cu Dinamo București); în rest, ei au mai înscris un singur gol (în 5 jocuri), adică tot atît cît au reușit băcăuanii în 6 partide... pierdute.

Și golaverajele lor ilustrează, cît se poate de clar, randamentul extrem de scăzut al celor două formații în meciurile desfășurate dincolo de hotarele Craiovei și ale Bacăului: 3—12 și, respectiv, 1—18...

★

Ce rezultă de aici? Că situarea echipelor Universitatea Craiova și Dinamo Bacău în plutonul fruntaș se înscrie în limitele unei ierarhizări grossomodo, de suprafață, că, ÎN FOND, diferența REALĂ dintre Steaua (17 p), de pildă, și Universitatea Craiova (15 p) este mai mare de... două puncte. Strict aritmetic, nu! Valoric, da, căci ce anume conferă echipelor de fotbal *reala valoare?* Aptitudinile tehnico-tactice, fizice și moral-volitive — într-un cuvînt, pregătirea temeinică la toți factorii antrenamentului — dovedite și-n condiții de concurs dificile: partener reputat, joc de mîză, în deplasare, în fața unui public care-și poartă formația favorită pe aripile victoriei.

Altfel, numai cu cîte puțin din calitățile enumerate mai sus se atinge doar iluzia valorii, care se destramă ușor în duminica imediat următoare...

G. NICOLAESCU

Aveți schiuri, patine, săniuțe, hanorace...?

— Raid prin cîteva magazine de specialitate din țară —

Iarna s-a instalat în toată țara, astfel că sporturile specifice anotimpului rece se află la ordinea zilei. E firesc, deci, ca în aceste zile magazinele de articole sportive de iarnă să fie din plin solicitate. Cumpărătorii găsesc oare tot ce doresc în magazinele de specialitate? În unele localități da, în altele mai puțin. Iată ce ne-au relatat pe această temă corespondenții noștri.

LA SUCEAVA ȘI CÎMPULUNG

Magazinul de articole sportive din Suceava, deși nu este situat în centrul comercial al orașului, cunoaște totuși o mare afluență de cumpărători. Responsabila, Elena Grădinaru, ne-a relatat situația existentă la ora actuală. O serie de produse mult solicitate acum, ca de exemplu schiuri, patine, săniuțe, pulovere, pantaloni de schi etc. sînt în cantități suficiente. Într-adevăr rafturile sînt pline cu schiuri (de diferite mărimi) de tip popular și din import, patine, cu cheie și pentru hochei, săniuțe și alte articole de sport. Lipsesc din magazin, și din depozitul I.C.R.M., schiuri de fond, palete de tenis de masă.

În orașul de la poalele Rarăului, la Cîmpulung Moldovenesc, îți face plăcere să intri în magazinul de materiale sportive. În ziua cînd am fost noi, 400 de perechi de patine (la prețuri de 57 și 147 de lei), 200 bucăți săniuțe (45—143 lei bucata), zeci de perechi de schiuri, bocanci de schi, pulovere și alte materiale și echipament, frumos asortate în rafturi, își așteptau cumpărătorii.

Zilnic, zeci de tineri intră în magazin să cumpere și pantaloni de schi, ne spunea tovarășa Elvira Sacaleș, responsabila unității, dar spre regretul nostru nu-i putem servi. Deși în ultimul timp am vîndut peste 1000 de pantaloni și mereu solicităm acest articol, I.C.R.T.I. Botoșani nu ne onorează comenzile.

C. ALEXA — coresp. principal

REVENIȚI PESTE CÎTEVA ZILE...

În plin sezon de sporturi de iarnă cele patru magazine de specialitate din Timișoara (aparținînd de O.C.L. Metalo-chimica) duc lipsă de o serie de articole, pe care, atît cei mici cît și cei mari le caută zilnic. Cumpărătorii care se interesează de săniuțe, schiuri din import, ghete pentru patine (bărbătești), mănuși de schi, termose, bocanci de schi (numere mici și mijlocii) primesc mereu același răspuns: reveniți peste cîteva zile... Stînd de vorbă cu gestionarii de la magazinele nr. 27 și 49, am aflat că mărfurile enumerate mai sus sînt comandate în cantități mari la întreprinderile de comerț cu ridicata dar, de fiecare dată, cantitatea livrată este minimă și se epuizează în primele ore după recepționare.

P. ARCAN — coresp. principal

CUMPĂRĂTORI ȘI DE PE ALTE MELEAGURI

Nu exagerăm cu nimic dacă spunem că magazinul de articole de sport din Sibiu este fruntaș pe regiunea Brașov. Spunem acest lucru avînd în vedere faptul că aici sportivii găsesc tot ce vor să cumpere, iar pe trimestrul IV, mai puțin ultima decadă a lunii decembrie, s-au vîndut mărfuri în valoare de 1 390 000 lei. Alte detalii, nu lipsite de interes: în lunile noiembrie și decembrie s-au desfăcut prin această unitate 2500 perechi de patine, 620 de săniuțe, 820 de perechi de schiuri (toate tipurile). La ora actuală la Sibiu se pot aproviziona sportivii (schiori, patinatori, turiști etc.) cu toate materialele și echipamentul de care au nevoie. De altfel, multe cluburi și asociații sportive din diferite orașe, ca de exemplu Rm. Vîlcea, Hunedoara, Sebeș Alba, Deva și altele au procurat de la Sibiu articole sportive de sezon.

I. IONESCU — coresp. principal

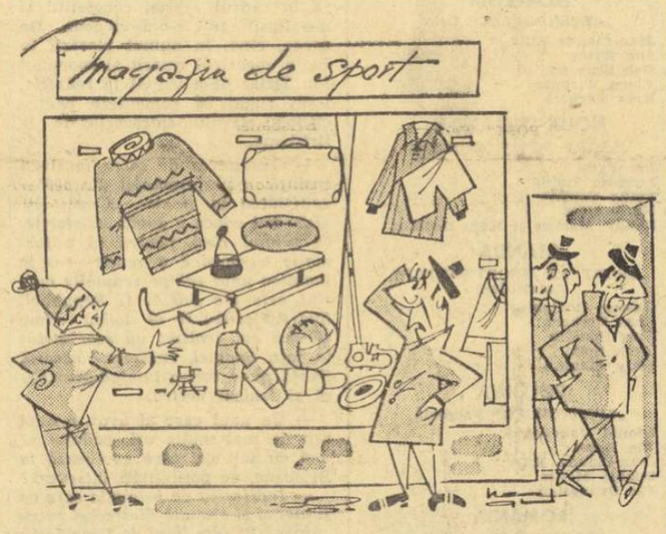

— Nene, schiuri faine nu știți unde s-ar găsi?
— la vezi, n-or fi adus la „Alimentara"?
Desen de NEAGU RĂDULESCU

LA TG. MUREȘ LIPSURI... ANGRO

Comerțul cu articole sportive din orașul nostru nu este prea bine organizat. O singură unitate — și aceea slab aprovizionată — nu face față cerințelor. În ziua de vineri, 22 decembrie, de pildă, zeci și zeci de cumpărători ieșeau cu mîinile goale, nemaivorbind de aspectul de loc plăcut al localului, începînd cu spațiul redus și sfîrșind cu vînzători incotoșmănați care tropăiau de după tejghele ca să se încălzească. Nimic de zis, sînt în magazin o serie de materiale și echipament, dar lipsesc cele specifice localității și regiunii: crose pentru hochei, pucuri, ghete pentru patinaj viteză, patine cu cheie (numerele 24, 25, 26 și 27, deci cele mai căutate), ghete de patinaj pentru femei (numerele 36, 37, 38 și 39), pantaloni de schi supraelastici, săniuțe, schiuri pentru fond, bocanci de schi de tip popular (se găsesc în schimb din abundență cele de tip „Kandahar", „Campioni", „Bucegi" și „Potiana").

Și cînd te gîndești că această criză de articole sportive se manifestă în aceste zile de vacanță cînd sute și sute de elevi vor să patineze (în oraș funcționează deja două patinoare și sînt în curs de amenajare altele), să schieze, să se dea pe derdeluș!).

I. PAUȘ — coresp. principal

SCHIURI CU CONDIȚII...

Singura unitate care desface articole de sport în întreaga Vale a Jiului este magazinul „Sport" din Petroșeni. În general, tinerii găsesc aici o serie de materiale sportive, sînt deserviți civilizat. La ora actuală lipsesc: schiuri din import, material și echipament de hochei (crose, pucuri, mănuși și patine). Responsabilul magazinului, M. Baciu, ne-a spus că zilele trecute a sosit un transport de mărfuri de la I.C.R.M. Deva, între care și un stoc de 20 de schiuri din import, dar camionul l-a dus înapoi la Deva — deși s-a insistat să fie lăsat la Petroșeni — deoarece magazinul a refuzat să primească o serie de alte articole, greu vandabile și din care sînt în depozit cantități suficiente.

Am primit și o reclamație la adresa fabricilor care produc ghete cu patine pentru femei: au tocurile prea înalte!

ȘT. BĂLOI — coresp. principal

ȘTIRI • ȘTIRI • ȘTIRI

UN ARBITRU ROMÂN INVITAT LA TURNEUL PREOLIMPIC

Recent, F.I.F.A. a invitat un arbitru român să conducă o serie de jocuri din cadrul unui turneu preolimpic, organizat spre desemnarea unei finaliste pentru Mexic. Turneul va avea loc în Izrael între 17.III—8.IV.1968. Participă echipele cuprinse în grupa din zona asiatică: India, R.P.D. Coreeană, Iran, Birmania și Izrael.

ANALIZA ACTIVITĂȚII SECȚIEI DE FOTBAL LA CEAHLĂUL PIATRA-NEAMȚ

Zilele trecute a fost analizată activitatea acestei secții în perioada turului campionatului. Locul II ocupat de echipa de seniori în clasamentul seriei I a diviziei B a fost apreciat ca fiind consecința unui climat de muncă disciplinat și exigent. Majoritatea jucătorilor s-au străduit să-și amelioreze tehnica și pregătirea fizică, dovedind concomitent preocupări pentru terminarea studiilor, pentru ridicarea calificării profesionale etc. S-au evidențiat în mod deosebit Argeșeanu, Gh. Aurel, Jencsi, Onigă și Olteanu.

Pentru pregătirea tinerilor fotbaliști a început să se manifeste un interes sporit. Patru echipe de copii sînt pregătite în mod organizat de către antrenorul Codruț, în schimb randamentul muncii de ridicare și promovare a juniorilor s-a dovedit aproape nul pînă în prezent. Edificator este faptul că în prima echipă n-a mai fost lansat de multă vreme nici un jucător din localitate. Călugăriță, Măldăianu și Hacman, trei juniori talentați aduși lîngă lotul de seniori, n-au reușit să intre în echipă, datorită obstrucției jucătorilor mai vîrstnici, precum și lipsei de hotărîre a antrenorului.

Cu acest prilej a fost anunțat și programul de pregătire în vederea returului campionatului. Antrenamentele vor fi reluate la 4 ianuarie. În primele 3 săptămîni se va acorda prioritate pregătirii fizice și tehnice, va urma apoi o etapă precompetițională de omogenizare și ameliorare tactică, care include numeroase jocuri-școală și de verificare.

C. NEMȚEANU, coresp.

CE VA FACE UNIVERSITATEA CLUJ?

Antrenorul Constantin Teașcă ne-a comunicat programul de lucru al studenților clujeni. Între 23 decembrie—5 ianuarie, o scurtă perioadă de „vacanță" un pic cam neobișnuită pentru fotbaliști, ineditul constînd în practicarea obligatorie a înotului (la bazinul acoperit) și patinajului.

În prima etapă de antrenament 5 ianuarie—10 februarie sînt programate 15 jocuri, din două în două zile (Teașcă consideră că antrenamentul complex al fotbalistului nu poate fi realizat decît printr-un număr impresionant de jocuri). Pentru etapa 10.II—1.III. se duc tratative în vederea unui turneu de patru meciuri în Maroc. La revenire, ultima etapă planificată încă de pe acum, include jocul de cupă din 3 martie, precum și primele două etape de campionat cu A.S.A. Tg. Mureș la Cluj și cu Dinamo Bacău în deplasare.

Turneul fotbaliștilor români
Congo (Kinshasa) — Selecționata divizionară 1—1 (0—1)

KINSHASA 25 (Agerpres). Corespondență specială:

Fotbaliștii români și-au început turneul în Africa, jucînd duminică 24 decembrie la Kinshasa cu selecționata țării. Jocul desfășurat pe stadionul „Tata Raphael" în prezența a peste 30 000 de spectatori s-a încheiat cu un rezultat de egalitate: 1—1 (0—1). Echipa română a deschis scorul în minutul 8 prin Sasu. În ultima parte a întîlnirii gazdele au inițiat numeroase atacuri. În minutul 77 interul stînga Kitumu a reușit să se infiltreze în apărare și să aducă egalarea din apropierea careului mic. Echipa fotbaliștilor români a avut următoarea componență: COMAN — IVĂNCESCU, BARBU, DAN, MOCANU — GHERGHELI, DUMITRIU III — PÎRCĂLAB, SASU, IONESCU, KALLO.

TRAGEREA LOTO A REVELIONULUI

Ne aflăm în plină vînzare a biletelor pentru tragerea LOTO A REVELIONULUI din 31 decembrie a. c. la care se aplică o nouă formulă tehnică.

La această tragere se atribuie în număr NELIMITAT autoturisme „Fiat 1800", „Moskvici 408" cu 4 faruri și radio și „Fiat 850".

În plus se vor acorda prin tragere la sorți 10 autoturisme: 1 „Fiat 1800", 1 „Renault 10 Major", 1 „Moskvici 408", cu 4 faruri și radio, 2 „Skoda 1000 M.B.", 2 „Fiat 850" și 3 „Trabant 601".

Un capitol special îl constituie atribuirea a 50 excursii de 20 zile în sudul Uniunii Sovietice.

În continuare mai menționăm premii fixe în bani în valoare de 10.000 lei în afara premiilor obișnuite, suplimentare și speciale în bani.

Cu 10 lei se poate participa la toate cele 3 faze, putîndu-se obține 3 premii diferite: unul din autoturismele oferite la faza a II-a, unul din autoturismele atribuite la faza a III-a sau un premiu de 10.000 lei în numerar și unul din premiile obișnuite, suplimentare sau speciale oferite la această tradițională tragere la celelalte categorii.

Se atribuie premii pe 16 categorii în loc de 11 categorii ca pînă acum.

Pentru a avea șanse sporite de cîștig cu biletele seria C de 10 lei varianta, acestea pot fi utilizate pentru:

— desfășurarea unor variante combinate de 4 sau mai multe numere; ex.: 4 numere=4 bilete seria C a 10 lei varianta 40 lei; 5 numere=10 bilete=100 lei; 6 numere=20 bilete=200 lei.

— desfășurarea unui „cap de pod" cu 2 numere=88 bilete seria C a 10 lei varianta=880 lei; de remarcat că pe această ultimă formă de joc, în cazul cînd dintre cele 2 numere ale „capului de pod", unul este cîștigător la faza a III-a, se obțin 5 premii speciale de categ. a VI-a, dacă ambele numere jucate „cap de pod" sînt cîștigătoare la:

— faza I, se obțin 10 premii obișnuite;

— faza a II-a, se obțin 10 premii suplimentare;

— faza a III-a, se obțin 88 premii speciale dintre care 4 cu 3 numere și 84 cu 2 numere.

Nu lipsiți de la cea mai mare tragere specială a anului.

PREMIILE CONCURSULUI PRONOEXPRES Nr. 51 din 20 decembrie

Extragerea I: categoria a II-a: 1 varianta a 37.196 și 3 a 12.196 lei; a III-a: 28 a 1.876 lei; a IV-a: 218,5 a 309 lei; a V-a: 670 a 100 lei; a VI-a: 3.498 a 26 lei. Report categoria I: 45.724 lei. Extragerea a II-a: categoria I: 2 variante a 64.953 lei; a II-a: 1,5 a 23.675 lei; a III-a: 21,5 a 1.778 lei; a IV-a: 142,5 a 345 lei; a V-a: 539 a 91 lei; a VI-a: 2246 a 30 lei.

Premiul excepțional în valoare de 25.000 lei se va atribui prin tragere la sorți unei variante de categoria a II-a de la extragerea I.

Premiile de la categoria I extragerea a II-a au revenit participanților Ghiuță Virgil din comuna Băișești, regiunea Suceava și Jianu Marina din București.

VOLEIUL SUB REFLECTOR

(Urmare din pag. 1)

fazei de joc; el devine omul care certifică nivelul muncii prestate de antrenori.

N. T. — În legătură cu calitatea, mă gîndesc că actualul sistem de desfășurare a campionatului feminin este impropriu. Aș vedea, la fete, o singură grupă fruntașă de 4 echipe, care să se întîlnească între ele în cadrul a 8 tururi. Așa ar crește forța de joc a formațiilor noastre feminine, din care recrutăm elemente pentru echipa națională.

A. D. — Ar fi o greșeală adoptarea unui asemenea sistem care ar condamna la mediocritate cronică majoritatea echipelor din țară.

RED. *Lăsîndu-i pe cei doi tehnicieni să-și confrunte, în continuare, punctele de vedere, vom trece la scurta enunțare a părerilor în ceea ce privește activitatea viitoare.*

A. D. — Sesizările ziarului vor sta, permanent, în atenția noastră. La prima ședință a biroului federal vom discuta semnalele de alarmă care s-au tras, privind calitatea, foarte slabă, a multor jocuri, precum și activitatea necorespunzătoare a antrenorului I. Takacs de la Farul Constanța.

N. T. — Mai întîi o precizare: concluziile ziarului privind înălțimea... pitică a unor jucătoare și vîrsta cam înaintată a unora dintre combatante sînt deosebit de utile. Deficiențele vor putea fi remediate printr-o selecție mai judicioasă. Pentru J.O. avem în vedere 20 de jucători. O paranteză: mai bine de jumătate din echipele primei divizii nu vor avea reprezentanți în lotul național! Desigur, pînă la J.O. nu se pot face modificări radicale în privința unor indici și parametri. Media trăgătorilor principali va rămîne tot 1.88 m *(echipele U.R.S.S., R.D.G., Japoniei și Cehoslovaciei au o medie de 1,95 m).* În schimb, se pot aduce îmbunătățiri *esențiale concepției de pregătire și spiritului de răspundere* pe care trebuie să-l manifeste fiecare jucător și antrenor.

Practic, pregătirea va cuprinde două mari etape: prima la cluburi (cu antrenamente săptămînale la lot), care coincide cu antrenamentele ce se efectuează în vederea participării la „C.C.E.". Aceasta, pînă în luna mai. În iunie este prevăzut un turneu în Bulgaria, apoi, în august, o mare competiție la Brașov, cu participarea echipelor Poloniei, R.D. Germane, Japoniei, Bulgariei și Ucrainei: sînt în perspectivă două meciuri test cu Polonia (18—21 septembrie) și, în sfîrșit, jocuri de acomodare în Mexic.

RED. *Am redat suita de acțiuni preconizate în vederea J.O. pentru că o bună comportare la Ciudad de Mexico ar fi cel mai eficient mod de popularitate pentru volei, care ar aduce, pe terenuri, noi contingente de tineri dornici să redea voleiului românesc strălucirea de altădată.*

Actualitatea internațională

JIM RYUN, „alergătorul secolului" — cel mai bun sportiv al anului

ANCHETA AGENȚIEI „I. S. K." STUTTGART

Începînd din 1947, agenția „INTERNATIONALE SPORT KORRESPONDENZ" din Stuttgart organizează anual o mare anchetă internațională. Întrebarea cu care ea se adresează marilor cotidiene sportive sau ziare este următoarea: „Care sînt, după părerea dv., primii cinci sportivi ai anului?". Pe baza răspunsurilor, se alcătuiește un clasament, criteriile în definitivarea lui fiind următoarele: locul 1 echivalează cu 5 p, locul al doilea cu 4 p, locul al treilea cu 3 p etc.

JIM RYUN

După cum am mai anunțat, anul acesta — în urma celor 29 de răspunsuri primite din partea unor redacții din Europa și din celelalte continente — clasamentul primilor cinci se prezintă astfel:

1. **JIM RYUN (S.U.A.)** atletism 108 p.
2. **MARK SPITZ** (S.U.A.) natație 52 p.
3. **JEAN CLAUDE KILLY** (Franța) schi 29 p.
4. **DEBBIE MEYER** (S.U.A.) natație 27 p.
5. **KURT BENDLIN** (R.F.G.) atletism 23,5 p.

În continuare urmează: Tommie Smith (S.U.A.) atletism 23 p, Ferdinand Bracke (Belgia) ciclism 16 p, Kees Verkerk (Olanda) patinaj viteză 14 p, Ian Talts (U.R.S.S.) haltere 11 p, Roland Mathes (R.D.G.) natație și Liesel Westermann (R.F.G.) atletism cîte 9,5 p, Denis Hulme (Noua Zeelandă) automobilism și Paul Wilson (S.U.A.) atletism cîte 7 p, Andras Balczo (Ungaria) pentatlon modern 6,5 p, Leonid Jabotinski (U.R.S.S.) haltere 6 p. Între cei 50 de sportivi care au primit puncte se află și Vera Ceaslavska, Eusebio, Figuerola, Newcombe, Seagren, Aurel Vernescu, Felice Gimondi, Wirkola, Don Scholander, Gaston Roelants și mulți alții.

Jim Ryun, a învins detașat

Pe cele 29 de buletine, atletul american Jim Ryun a fost indicat de 15 ori pe primul loc. În total, numele său a figurat de 24 de ori printre primii cinci clasați. Astfel, tînărul semifondist a obținut o mare majoritate de voturi, depășindu-l net pe cel de-al doilea clasat, Mark Spitz. Este pentru a doua oară consecutiv cînd Ryun devine cel mai bun sportiv al lumii.

Cine este Jim Ryun, „alergătorul secolului", cum este denumit studentul Facultății de matematică a Universității din Kansas? Jim Ryun s-a născut la 29 aprilie 1947 în localitatea Wichita (Kansas). Suferind de o gravă maladie în copilărie, Jim Ryun a rămas cu un defect de auz.

Jim Ryun, pe numele său adevărat James Ronald, este un admirabil model de voință și conștiinciozitate. Specialiștii spun că marile sale performanțe se datoresc „vieții spartane" pe care o duce. De la ora 6 dimineața pînă la ora 22, activitatea zilnică a acestui mare atlet se împarte între învățătură și antrenament. Eminentul student al Universității din Kansas parcurge săptămînal la antrenamente nu mai puțin de 140—170 km. Stilul elegant în alergare, rezistența fizică extraordinară și finișul său impresionant pe ultimii 400 m i-au adus pînă acum cîteva rezultate de-a dreptul fantastice. Jim Ryun a obținut pe 880 yarzi 1:44,9 (record mondial), performanță care ar echivala pe 800 m cu o cifră superioară recordului lumii, deținut de Peter Snell (1:44,3). Pe o milă Ryun a realizat 6:51,1 (record mondial) și pe 1500 m — excepționala performanță de 3:33,1, spulberînd recordul mondial ce aparținea australianului Elliott. La Jocurile Olimpice de la Ciudad de Mexico Ryun va lua startul în probele de 1 500 m și 800 m. În mod normal, el pornește ca mare favorit în ambele probe. Specialiștii declară că resursele fizice ale acestui om excepțional de dotat (are o statură de 1,68 m și o greutate de 72 kg), vor revoluționa recordurile de semifond. El va fi capabil să coboare multe secunde sub actualele recorduri mondiale, căci să nu uităm că Jim Ryun este la începutul marilor sale performanțe.

MARK SPITZ

Următorii clasați

Mark Spitz face parte din generația „copiilor minune" ai natației mondiale. La vîrsta de 17 ani, înotătorul american deține în probele măsurate în metri două excelente recorduri ale lumii: 55,7 pe 100 m delfin și 2:05,7 pe 200 m delfin. Și pe 400 m craul Mark, cu 4:08,3, bate la ușa recordului lumii.

Jean Claude Killy, denumit „împăratul pîrtiilor albe", a dominat de o manieră categorică sezonul în probele alpine. A cîștigat în stil de mare campion toate întrecerile de prima mînă. Dacă Killy își va menține forma și în 1968 el va triumfa cu siguranță în probele alpine ale „Olimpiadei albe" de la Grenoble.

Pe locul 4, un adevărat fenomen al natației, Debbie Meyer. La vîrsta de numai 15 ani, recordmană mondială pe 400 m cu 4:29,0, pe 800 m cu 9:22,9 și pe 1 500 m cu 17:50,2. Cu 11 ani în urmă, la J.O. de la Melbourne, mulți bărbați nu erau capabili de asemenea performanțe!

În fine, al cincilea în clasamentul general este decatlonistul Kurt Bendlin. Atletul din Leverkusen a reușit în acest an un senzațional record al lumii la cele 10 probe, punînd capăt supremației de cîteva decenii a atleților de peste Ocean.

Iată răspunsurile date de cele 29 de ziare. Printre acestea figurează și cele ale ziarului nostru, care participă cu regularitate la ancheta, organizată de „I.S.K." Stuttgart.

ANGLIA
„WORLD SPORTS" Londra
1. Jim Ryun
2. Mark Spitz
3. Randy Matson
4. Kees Verkerk
5. Debbie Meyer

AUSTRALIA
„THE HERALD" Melbourne
1. Jim Ryun
2. Jack Nicklaus
3. John Newcombe
4. Dennis Hulme
5. Billie-Jean King

AUSTRIA
„LINZER VOLKSBLATT"
1. Jim Ryun
2. Jean-Claude Killy
3. Liesel Westermann
4. Ferdinand Bracke
5. Mark Spitz

BELGIA
„LES SPORTS" Bruxelles
1. Ferdinand Bracke
2. Debbie Meyer
3. Jim Ryun
4. Tommie Smith
5. Jean-Claude Killy

BRAZILIA
„O'GLOBO" Rio de Janeiro
1. Kurt Bendlin
2. Mark Spitz
3. Dennis Hulme
4. Jim Ryun
5. Jose Silvio Fiolo

CEHOSLOVACIA
„CESKOSLOVENSKI SPORT" Praga
1. Jim Ryun
2. Mark Spitz
3. Vera Ceaslavska
4. Jan Talts
5. Ferdinand Bracke

DANEMARCA
„DAGBLADET BT" Copenhaga
1. Tommie Smith
2. Eddy Merckx
3. Kurt Bendlin
4. Paul Elvetröm
5. Ferdinand Bracke

EGIPT
„AL AHRAM" Cairo
1. Jim Ryun
2. Tommie Smith
3. Debbie Meyer
4. Mark Spitz
5. Ter-Ovanesian

ELVEȚIA
„SPORT" Zürich
1. Jean-Claude Killy
2. Jim Ryun
3. Ferdinand Bracke
4. Melch Bürgin și Martin Studach
5. Mike Hailwood și Tommie Smith

FINLANDA
„UUSI SUOMI" Helsinki
1. Jim Ryun
2. Mark Spitz
3. Randy Matson
4. Kees Verkerk
5. Debbie Meyer

FRANȚA
„L'EQUIPE" Paris
1. Jim Ryun
2. Mark Spitz
3. Ian Talts
4. Tommie Smith
5. Debbie Meyer

HONGKONG
„WAH KIN YAT PO"
1. Kurt Bendlin
2. Jim Ryun
3. Debbie Meyer
4. Roland Mathes
5. Randy Matson

ISLANDA
„ALTHYDUBLADID" Reykjavik
1. Jim Ryun
2. Don Schollander
3. Eusebio
4. Ianis Lusis
5. Randy Matson

ITALIA
„CORRIERE DELLO SPORT" Roma
1. Mark Spitz
2. Debbie Meyer
3. Jim Ryun
4. Felice Gimondi
5. Tommie Smith

IUGOSLAVIA
„SPORTSKE NOVOSTI" Zagreb
1. Jim Ryun
2. Mark Spitz
3. Roland Mathes
4. Ferdinand Bracke
5. Debbie Meyer

IZRAEL
„MAARIV" Tel Aviv
1. Jim Ryun
2. Mark Spitz
3. Kurt Bendlin
4. Liesel Westermann
5. Leonid Jabotinski

LUXEMBURG
„LUXEMBURGHER REVUE"
1. Jim Ryun
2. Debbie Meyer
3. Mark Spitz
4. Ferdinand Bracke
5. Jean-Claude Killy

NORVEGIA
„AFTENPOSTEN" Oslo
1. Jean-Claude Killy
2. Jim Ryun
3. Bob Seagren
4. Bjorn Wirkola
5. Kees Verkerk

NOUA ZEELANDA
„SPORT POST" Welington
1. Jim Ryun
2. Tommie Smith
3. Emile Griffith
4. Mark Spitz
5. Randy Matson și Kurt Bendlin

OLANDA
„SPORT EN SPORTWERELD" Amsterdam
1. Gaston Roelants
2. Kees Verkerk
3. Kurt Bendlin
4. Mark Spitz
5. Eddy Merckx

POLONIA
„SPORTOWIEC" Varșovia
1. Leonid Jabotinski
2. Jim Ryun
3. Jean-Claude Killy
4. Debbie Meyer
5. Ter Ovanesian

ROMÂNIA
„SPORTUL" București
Jim Ryun
Jean-Claude Killy
Andres Balczo
Liesel Westermann
Aurel Vernescu

R. F. a GERMANIEI
„SPORT ILLUSTRIERTE" München
1. Chichester
2. Jim Ryun
3. Jean-Claude Killy
4. Mike Hailwood
5. Liesel Westermann

REPUBLICA SUD-AFRICANA
„ALLGEMEINE ZEITUNG" Windhoek
1. Mark Spitz
2. Kurt Bendlin
3. Debbie Meyer
4. Dennis Hulme
5. Liesel Westermann

S.U.A.
„SPORTS ILLUSTRATED" New York
1. Jim Ryun
2. Tommie Smith
3. Willie Davenport
4. Paul Wilson
5. Ianis Lusis

SPANIA
„DIARIO DICEN" Barcelona
1. Paul Wilson
2. Ken Walsh
3. Enrique Figuerola
4. Mike Burton
5. Roland Mathes

SUEDIA
„SVENSKA DAGBLADET" Stockholm
1. Jim Ryun
2. Bobby Hull
3. Jean-Claude Killy
4. Kees Verkerk
5. Ianis Lusis

UNGARIA
„NÉPSPORT" Budapesta
1. Jim Ryun
2. Mark Spitz
3. Andras Balczo
4. Ian Talts
5. Liesel Westermann și Roland Mathes

U.R.S.S.
„SOVIETSKI SPORT" Moscova
1. Kees Verkerk
2. Ian Talts
3. Roland Mathes
4. Alexei Nikancikov
5. Tommie Smith și Andras Balczo.

CEI MAI BUNI ÎN ULTIMII 21 DE ANI

1947: Alex Jany (Fr.)
1948: Fanny Blankers-Koen (Ho.)
1949: Emil Zatopek (Ceh.)
1950: Bob Mathias (S.U.A.)
1951: Emil Zatopek (Ceh.)
1952: Emil Zatopek (Ceh.)
1953: Fausto Coppi (It.)
1954: Roger Bannister (Ang.)
1955: Sandor Iharos (Un.)
1956: Vladimir Kuț (U.R.S.S.)
1957: Vladimir Kuț (U.R.S.S.)
1958: Herb Elliott (Aus.)
1959: Vasili Kuznețov (U.R.S.S.)
1960: Wilma Rudolph (S.U.A.)
1961: Valeri Brumel (U.R.S.S.)
1962: Valeri Brumel (U.R.S.S.)
1963: Valeri Brumel (U.R.S.S.)
1964: Don Schollander (S.U.A.)
1965: Ron Clarke (Aus.)
1966: Jim Ryun (S.U.A.)
1967: Jim Ryun (S.U.A.)

JEAN CLAUDE KILLY

Bulgaria învingătoare în Balcaniada feminină de baschet

La Sevlievo, în Bulgaria, a luat sfîrșit Balcaniada feminină de baschet. Titlul a revenit pentru a cincea oară consecutiv formației Bulgariei, care a dispus, în meciul decisiv, de echipa Iugoslaviei cu 59—48 (25—21). În ultima zi a întrecerii, echipa României a jucat cu formația de tineret a Bulgariei, pe care a învins-o cu 57—54, după ce fusese condusă autoritar (24—8) în prima parte a jocului. În clasamentul oficial: 1. Bulgaria, 2. Iugoslavia, 3. România.

Rugbyștii de la Grivița Roșie au practicat un joc bun

PARIS, 25 (Agerpres). — După cum s-a mai anunțat, în primul meci din cadrul turneului pe care-l întreprinde în Franța, **Grivița Roșie** a fost întrecută de puternicul „XV" **La Voulte** cu scorul de 24—17. Partida a fost deosebit de spectaculoasă, iar corespondentul agenției France Presse subliniază, printre altele, că „Grivița Roșie a jucat bine, a întreprins numeroase acțiuni frumoase, remarcîndu-se Marinescu, **Irimescu, M. Rusu și Dinu**". Ei au și deschis scorul (**Irimescu** —drop-goal), dar gazdele și-au revenit și au luat un avantaj dovedit ulterior decisiv (16—3 și 21—6). Finalul meciului a aparținut echipei române. Din echipa franceză s-au remarcat frații **Cambérabéro, De Grégorio, Digonnet** și **Cayrousse**.

În continuarea turneului, **Grivița Roșie** joacă joi la **Avignon**, iar cealaltă echipă din **România** care se află în **Franța, Dinamo**, susține în aceeași zi al doilea meci, de data aceasta la **Bègles**.

ION ȚIRIAC COMENTEAZĂ FINALA „CUPEI DAVIS"

● Australia este marea favorită ● Va reuși Santana două victorii?

Lumea sportului alb trăiește — în aceste zile — evenimente deosebite. În țara de la antipozi, Australia, în orașul Brisbane, una din cele mai vechi competiții sportive de pe glob, „Cupa Davis" — aflată la mai mult de jumătate de secol de existență — își începe astăzi ultimul act al ediției a 56-a: „Challenge-round-ul" Australia—Spania. Finala pentru cucerirea „salatierei" trezește un mare interes și printre amatorii tenisului de la noi, mai ales că una dintre finaliste, Spania, ne-a fost adversară în cadrul acestei competiții și n-a lipsit mult s-o învingem. De aceea, cînd, în ajunul plecării în India, maestrul emerit al sportului Ion Țiriac ne-a vizitat la redacție, l-am rugat să comenteze pentru cititorii ziarului, întrecerile de la Brisbane.

— *Reeditarea de către jucătorii spanioli a performanței din 1965— calificarea în finala „Cupei Davis"—îmi aduce o dublă satisfacție: în primul rînd, pentru că o formație europeană a reușit s-o ia înaintea unor echipe renumite cum sînt cele ale S.U.A. și Republicii Sud-Africane; în al doilea rînd, fiindcă am realizat un scor strîns în fața Spaniei. Indirect, această finală pune într-o lumină frumoasă și tenisul nostru.*

— Ca unul care ai avut, o dată sau de mai multe ori, prilejul să joci cu toți cei care evoluează la Brisbane, ce posibilități întrevezi?

— *Indiferent de formația care va fi aleasă și aliniată dintre cei patru „probabili" (din lotul de 7 jucători): Roy Emerson, John Newcombe, Tony Roche, Bill Bowrey, Australia păstrează prima șansă. Cu toate că Tony Roche l-a învins de două ori — în ultimul timp — pe Roy Emerson, am impresia că Harry Hopman îl va prefera pe cel de-al doilea. John Newcombe este titular sigur, fiind cel mai în formă tenisman al anului 1967. Doar întinderea pe care a suferit-o acum trei săptămîni la un picior ar putea pune sub semn de întrebare apariția lui în formația țării gazdă. Nu cred, însă, în această posibilitate, deoarece Newcombe nu a întrerupt — de atunci — antrenamentele. Dimpotrivă, a și participat la toate competițiile desfășurate pînă în momentul de față. La dublu, australienii contează pe Newcombe și Roche, învingători la Wimbledon — în 1966 — și la Roland Garros — în 1967. Acest cuplu este foarte puternic pe gazon. Trecînd la jucătorii spanioli, se poate spune că ei nu prea au de unde să aleagă, în afară de Manuel Santana. Lui Juan Gisbert nu-i convin terenurile „rapide". Sînt convins că al doilea reprezentant al Spaniei în meciurile de simplu va fi Manuel Orantes. De altfel, în partida cu Republica Sud-Africană, alegerea a căzut tot asupra lui Orantes, datorită celor 19 ani ai săi și pentru că are un joc (serviciu, voleu, deplasare) care se pretează mai bine pe suprafețe unde mingea circulă cu mare viteză. Probabil că Orantes va fi viitorul Santana al Spaniei. Cîntărind, prin urmare, posibilitățile celor două echipe, cea a Australiei este net avantajată: a) se joacă pe teren acoperit cu iarbă; b) evoluează acasă, c) lot mult mai omogen.*

— Așadar, nu se pune problema formației învingătoare?

— *Nu! Gazdele vor cîștiga cu 4—1 sau, în cel mai rău caz pentru ele, cu 3—2. În mare formă, Manolo poate reuși ceea ce n-a izbutit în 1965: să cucerească cele două meciuri de simplu, ceea ce ar însemna un rezultat excepțional pentru Spania. Lucrul nu este imposibil. Făcînd această afirmație, mă gîndesc că dacă Santana ar realiza un asemenea event, aceasta ar echivala pentru el cu o revenire pe locurile 2—3 în clasamentul mondial al acestui an. Cum în 1967, Santana n-a mai înscris — ca în trecut — nici o victorie la Roland Garros, Wimbledon sau Forest Hills, singura lui șansă de a se reinstala în plutonul primelor trei rachete ale lumii este oferită de eventuala cîștigare a celor două simpluri la Brisbane. Șansele spaniolilor se opresc, oricum, aici. La dublu ele sînt infime, iar Orantes nu este încă suficient de copt pentru ca să învingă — la această oră — pe vreunul din cei patru australieni.*

— În așteptarea primelor vești de la Brisbane, pe care, împreună cu Ilie Năstase și Sever Dron, le vei afla în... India, te rog să-mi spui ce adversari crezi că vei întîlni în țara Gangelui?

— *Nu cunosc încă lista completă a invitaților. Este sigură însă prezența jucătorilor sovietici Metreveli, Lihaciov, Leyus și, bineînțeles, a fruntașilor tenisului indian, redutabilii Krishnan, Mukerdjea, Lall.*

— Și după India, ce urmează?

— *La 11 februarie 1968 sper, ca împreună cu Ilie Năstase, să luăm startul în prima competiție din „Circuitul Caraibilor": campionatele internaționale de sală ale S.U.A., de la Salysbury — statul Maryland. Sever Dron va rămîne să participe în continuare — pînă la sfîrșitul lunii martie — la alte turnee în India.*

— Deci, pe cînd revederea la București.

— *În jurul lui 1 mai, cu ocazia disputării primului tur al „Cupei Davis".*

Nu mi-a rămas decît să urez succes jucătorilor noștri în expediția lor de peste patru luni — prima de acest gen în istoria tenisului românesc.

Constantin COMARNISCHI

★

Într-o convorbire cu corespondenții diferitelor agenții internaționale de presă, cunoscutul jucător spaniol Manuel Santana a spus printre altele: **„Nu sînt de acord cu știrile apărute în presa australiană. Ziariștii sportivi australieni consideră că noi avem șanse minime de a cîștiga acest meci. Eu am mai obținut victorii asupra lui Newcombe și Emerson și nu este exclus să le reînnoiesc chiar la Brisbane".**

Primele două probe de simplu programează meciurile Emerson—Santana și Newcombe—Orantes.

Orașul vest-german Bad Brückenau a fost zilele trecute gazda celei de a doua ediții a unei întreceri sportive care cîștigă mereu în popularitate: este vorba de o cursă de cros (pe distanța de 5 000 de metri) rezervată „bunicilor". Au luat startul concurenți (nici unul sub 55 de ani) din cinci țări — Austria, Elveția, Suedia, Columbia și R. F.a Germaniei. Puțin gîfîind, 89 din cei 95 de participanți au ajuns cu bine la capătul probei. Ca urmare a succesului înregistrat de bunici, pentru anul viitor și-au anunțat prezența într-o întrecere similară și... bunicile.

telex — radio — telefon

PE VELODROMUL din orașul belgian Antwerp s-a disputat un omnium internațional cu participarea unor cicliști valoroși. Primul loc în clasament a revenit alergătorilor danezi Palle Lykke și Eugen Freddy, care au totalizat 14 puncte. Pe locurile următoare s-au clasat belgienii Sercu și Merckx — 16 puncte, Altig—Rentz (R.F. a Germaniei) — 21 puncte etc.

■

CU PRILEJUL unui concurs internațional de schi, desfășurat la Reit-im-Winkl în Bavaria, sportivul Toni Reiter (R.F. a Germaniei) a cîștigat proba de fond, desfășurată pe distanța de 15 km. El a acoperit traseul în 48:51,0. La juniori, pe un traseu de 9 km a terminat învingător Christian Zeller (R.F. a Germaniei), cronometrat în 40:51,0.

■

SELECȚIONATA DE RUGBY în XIII a Australiei a susținut la Carcassonne a doua întîlnire cu prima reprezentativă a Franței. **Rugbyștii francezi au obținut victoria cu scorul de 10—3 (4—0). Jocul, desfășurat pe ploaie, în fața a 6 000 de spectatori, a fost de un apreciabil nivel tehnic. Cel mai bun jucător al francezilor a fost Capdouze, care a înscris cele 10 puncte. Pentru australieni a marcat Greaves, dintr-o încercare. În primul joc, cele două echipe terminaseră la egalitate: 7—7.**

■

SELECȚIONATA OLIMPICĂ de fotbal a Ungariei, care se află în prezent în turneu în Honduras, a jucat la Tegucigalpa cu echipa Motagua. Net superiori, fotbaliștii maghiari au terminat învingători cu scorul de 4—0 (3—0).

■

ÎN PREZENT, la Miami Beach se desfășoară un mare turneu internațional de tenis rezervat juniorilor, la care participă și cîțiva jucători europeni. În turul trei al probei de simplu, cehoslovacul **Pavel Hutka** l-a învins cu 6—3, 6—2 pe Tom Christensen (Danemarca). Karl Neiler (R.F. a Germaniei) a cîștigat cu 6—0, 6—0 în fața americanului Ted Davis. Francezul Patrick Priosy s-a calificat în sferturile de finală în urma victoriei realizate în fața lui Ariel Fernandez (Argentina) cu 6—3, 6—2.

Redacția și administrația: București, str. Vasile Conta nr. 16, telefon 11.10.05, interurban 72 și 286. Telex: sportrom buc. 180. Tiparul: I. P. „Informația" str. Brezoianu 23 25.

40365

ANUL XXIII
Nr. 47 (5481)
MIERCURI
27 DECEMBRIE 1967
4 pagini 30 bani

PROLETARI DIN TOATE ȚĂRILE, UNIȚI-VĂ!

sportul

ZIAR AL CONSILIULUI NAȚIONAL PENTRU EDUCAȚIE FIZICĂ ȘI SPORT

LUCRĂRILE SESIUNII MARII ADUNĂRI NAȚIONALE

Marți dimineața, la Palatul Marii Adunări Naționale au continuat, în ședință plenară, lucrările sesiunii a VIII-a a celei de-a V-a legislaturi a Marii Adunări Naționale, deschise la 9 decembrie.

Potrivit principiului sesiunilor deschise, adoptat de Marea Adunare Națională, în perioada de la prima ședință plenară, lucrările s-au desfășurat în comisii permanente, care au dezbătut proiectele de legi ce le-au fost transmise în vederea studierii lor și a întocmirii rapoartelor către M.A.N. Membri ai Consiliului de Miniștri au făcut, în cadrul comisiilor, expuneri cu privire la proiectele de legi prezentate și au dat lămuririle cerute de deputați. În încheierea lucrărilor, comisiile permanente au aprobat rapoartele care urmează a fi înfățișate în plenul Marii Adunări Naționale.

Ora 10. Deputații și invitații au întîmpinat cu vii și îndelungate aplauze pe conducătorii de partid și de stat la sosire în sala de ședințe.

În loja din dreapta incintei au luat loc tovarășii Nicolae Ceaușescu, Ion Gheorghe Maurer, Gheorghe Apostol, Alexandru Bîrlădeanu, Emil Bodnaraș, Chivu Stoica, Alexandru Drăghici, Paul Niculescu-Mizil, Ilie Verdeț, Maxim Berghianu, Florian Dănălache, Constantin Drăgan, Janos Fazekaș, Gheorghe Rădulescu, Leonte Răutu, Vasile Vîlcu.

În loja din stînga au luat loc membrii Consiliului de Stat.

În tribune se aflau numeroși invitați.

Erau prezenți șefi ai misiunilor diplomatice acreditați la București.

Lucrările ședinței au fost deschise de președintele Marii Adunări Naționale, Ștefan Voitec, care a arătat că în urma lucrărilor care au avut loc în ședința plenară din 9 decembrie, Marea Adunare Națională urmează să dezbată în continuare următoarele puncte ale ordinii de zi a actualei sesiuni:

— Proiectul de lege privind unele măsuri de perfecționare a conducerii și planificării economiei naționale.

— Proiectul de lege pentru adoptarea Planului de Stat al economiei naționale pe anul 1968.

— Proiectul de lege pentru adoptarea Bugetului de Stat pe anul 1968.

— Proiectul de lege privind concediul de odihnă al angajaților.

— Proiectul de lege privind mărcile de fabrică, de comerț și de serviciu.

— Proiectul de lege cu privire la dezvoltarea activității de educație fizică și sport.

— Proiectele de legi pentru aprobarea decretelor cu putere de lege emise de Consiliul de Stat de la ultima sesiune.

Președintele Marii Adunări Naționale a supus apoi aprobării deputaților includerea pe ordinea de zi a sesiunii a următoarelor proiecte de legi primite în ultimele zile din partea Consiliului de Miniștri:

— Proiectul de lege privind amnistierea unor infracțiuni, grațierea și reducerea unor pedepse.

— Proiectul de lege privind organizarea și funcționarea Comitetului de Stat pentru Cultură și Artă și a comitetelor locale de cultură și artă.

De asemenea, a fost propusă includerea în ordinea de zi a următorului nou punct:

— Modificări în componența unor comisii permanente ale Marii Adunări Naționale.

Deputații au aprobat în unanimitate completarea ordinii de zi cu aceste puncte.

Primit cu vii și puternice aplauze a luat cuvîntul tovarășul Ion Gheorghe Maurer, președintele Consiliului de Miniștri, care a prezentat expunerea la Proiectul de lege privind unele măsuri de perfecționare a conducerii și planificării economiei naționale.

În continuare, vicepreședintele Comisiei economico-financiare, tovarășul Aldea Militaru, a prezentat raportul comun al comisiilor economico-financiară și juridică la acest proiect de lege, după care a început discuția generală.

În discuțiile pe marginea Proiectului de lege au luat cuvîntul deputații: Cornel Mihulecea, adjunct al ministrului industriei construcțiilor de mașini, Emil Oniga, directorul general al Uzinelor de tractoare din Brașov, Bujor Roșca, director general în Ministerul Industriei Chimice, și Petre Dumnică, prim-secretar al Comitetului regional Argeș al P.C.R.

Proiectul de lege a fost apoi discutat pe articole și supus în întregime votului secret.

Marea Adunare Națională a adoptat în unanimitate prin vot secret, cu bile, **Legea privind unele măsuri de perfecționare a conducerii și planificării economiei naționale.**

Trecîndu-se la punctul următor al ordinii de zi, tovarășul Maxim Berghianu, președintele Comitetului de Stat al Planificării, a prezentat expunerea la Proiectul de lege pentru adoptarea Planului de Stat al economiei naționale pe anul 1968.

În continuare, ministrul finanțelor, tovarășul Aurel Vijoli, a prezentat expunerea la Proiectul de lege pentru adoptarea Bugetului de Stat pe anul 1968.

Secretarul Comisiei economico-financiare, tovarășul Ion Cristoloveanu, a prezentat raportul comun al comisiilor economico-financiară și juridică cu privire la cele două proiecte de lege.

În cursul după-amiezii au avut loc ședințe ale comisiilor permanente ale Marii Adunări Naționale, pentru cultură și învățămînt; sănătate, prevederi și asigurări sociale; juridice.

Lucrările sesiunii continuă.

(Agerpres)

ÎN CINSTEA ANIVERSĂRII REPUBLICII

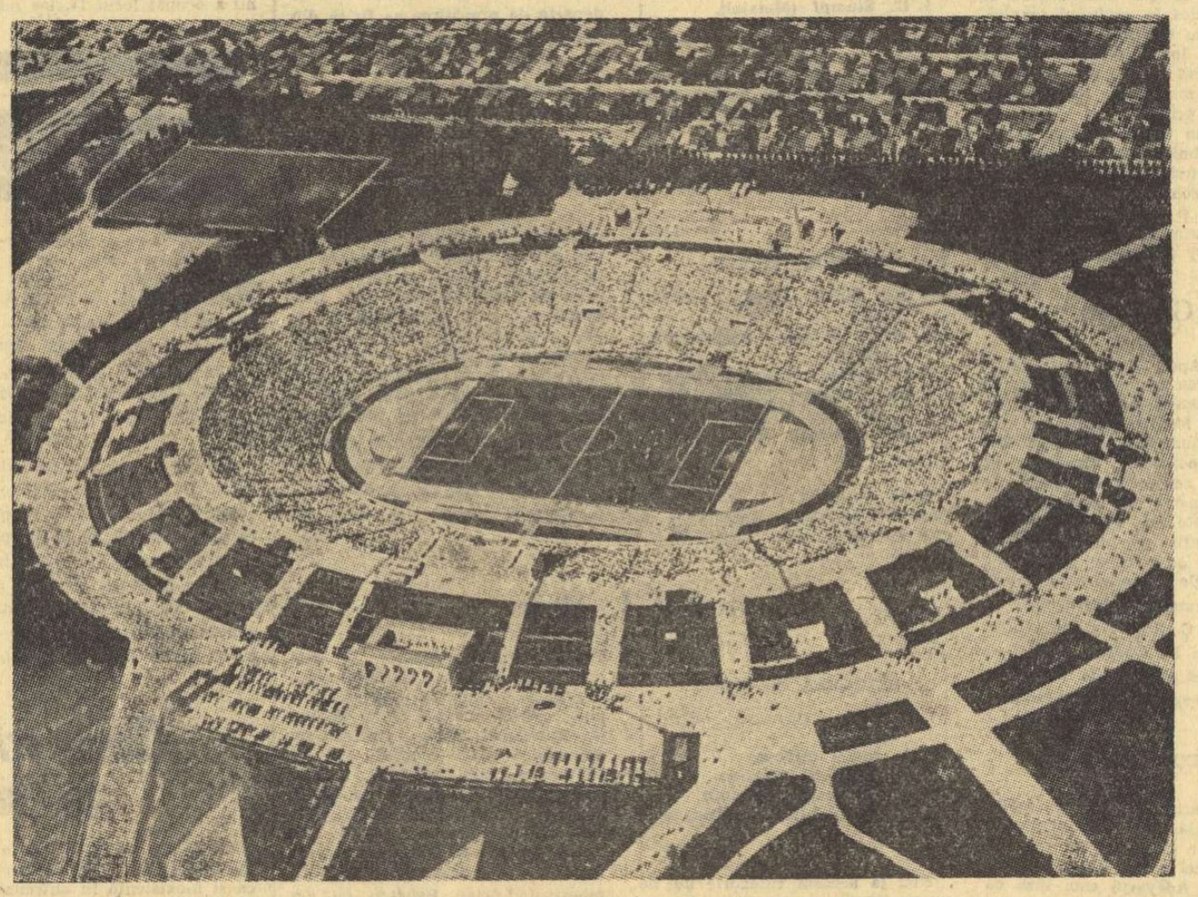

Zi de fotbal. Pe stadionul „23 August" din Capitală au venit zeci de mii de iubitori ai sportului cu balonul rotund. Foto-reporterul n-a scăpat ocazia și... ne oferă o vedere panoramică a marii baze sportive.

CRONICA STADIOANELOR

Anul 20 al Republicii. Prilej de bilanț al mărețelor înfăptuiri pe care România le-a cunoscut în toate domeniile de activitate în cele două decenii. Cronicarul sportiv, prezent la marile întreceri, încearcă la această dată festivă, să vă prezinte o părticică din ceea ce statul a pus la dispoziție tineretului pentru a face sport, pentru a-și fortifica organismul. Este vorba de unele dintre marile construcții ridicate în anii Republicii: STADIOANELE PATRIEI.

Deci, *o cronică a stadioanelor*, devenite atît de familiare sutelor și sutelor de mii de iubitori ai sportului.

Ați poposit, desigur, dragi cititori, de atîtea ori în inelele de beton și, cu inima plină de emoții, ați urmărit evoluția sportivilor pe care îi îndrăgiți, v-ați bucurat de victoria lor și ați aplaudat-o. Pentru mulți, stadionul a devenit o obișnuință. Să încercăm, făcînd o călătorie imaginară, să străbatem țara, să ne oprim la aceste izvoare de sănătate, trecute azi cu majuscule în rindul noilor realizări arhitectonice ale orașelor, devenite tot mai frumoase.

Să pornim din Capitală, de acolo unde în vara lui 1953, vara neuitatului Festival mondial al tineretului, aproape 80 000 de spectatori participau la inaugurarea celui mai mare stadion al țării — „23 August". De atunci, Bucureștiul are un edificiu sportiv ce rivalizează cu cele din marile capitale. Și nu e singurul. În Dealu Spirei are un frate mai mic, dar cochet — „Republicii", stadionul care a cunoscut, poate, mai mult ca oricare altul, atmosfera sărbătorească a întrecerilor sportive de mare amploare. Pe urmă — Dinamo, Giulești, Progresul...

...Părăsind Bucureștiul, să poposim la Pitești. Iată-ne la meciul cu marea echipă a lui Albert, Matrai și Rakosi. Urcăm pe bulevardul ce seamănă cu o pîrtie de schi, și sus, de unde se vede splendida panoramă a Piteștiului de azi, luăm loc în tribunele noului stadion cu 15 800 de locuri. Ce frumos e!

Ne așteaptă Craiova. Aici, în cetatea banilor, s-a ridicat cel mai tînăr stadion. La meciul cu echipa secundă a Poloniei, cele aproape 32 000 de locuri au fost ocupate. Am luat parte la inaugurarea lui. Oltenii sînt mîndri de noua lor bază sportivă. Au toate motivele. Sticla și betonul s-au îmbinat într-o construcție cu adevărat modernă. Dar, parcă ne-am luat cu vorba. Ne așteaptă Bacăul, Timișoara, Brașovul, Oradea, Galațiul, Hunedoara, Iașul, Ploieștiul, Constanța — unde de cîteva săptămîni funcționează a doua „nocturnă" din țară. Ne așteaptă aceste orașe în care micile terenuri de fotbal, cu vestiare de scînduri, ce semănau mai mult a magazii, au dispărut, lăsînd loc noilor și impunătoarelor stadioane.

...Dar nu mai putem colinda. Ne trebuie mult timp. Și-apoi, ar fi nevoie de coloane întregi. Să ne oprim asupra hărții sportive a patriei. Iată cît e de bogată. *Pe ea figurează azi 54 de stadioane cu peste 3 000 de locuri.* Aceasta înseamnă că, în aceeași clipă, 557 000 de iubitori ai sportului — imaginar desigur — se află pe un mare stadion ale cărui gradene, puse cap la cap, au o lungime de 222 800 de metri.

Și fiindcă în viața sportivă clasamentul exprimă ierarhia valorilor, am realizat și noi unul al stadioanelor în funcție de capacitatea lor. Iată-l: „23 August" — 62 700 de locuri; Craiova — 32 000; Timișoara — 30 000; Republicii — 28 300; Cluj — 26 000; Galați — 18 000; Dinamo — 17 500; Constanța — 17 000; Giulești — 15 850; Pitești — 15 800; Ploiești — 15 600; Arad —

Constantin ALEXE

(Continuare în pag. a 2-a)

În pag. a 2-a:

CEI MAI BUNI BOXERI ROMÂNI ÎN ANUL 1967

În pag. a 4-a:

1967 — ANUL MARILOR SURPRIZE ÎN FOTBALUL MONDIAL

REȚINEȚI!

Ziarul nostru de sîmbătă, 30 decembrie, apare într-un număr special de DOUĂSPREZECE PAGINI.

Colaborează: Acad. N. PORA, AUREL BARANGA, DAN DEȘLIU, CORNELIU LEU, AL. MIRODAN, OCTAV PANCU-IAȘI, NICOLAE TĂUTU, JULES PERAHIM ș.a.

DIN CUPRINS:

- **Rezultatul anchetei noastre „CEI MAI BUNI ZECE SPORTIVI ROMÂNI AI ANULUI 1967".**
- **Sportivii români pe stadioanele lumii.**
- **Cu „SPORTUL" la Jocurile Olimpice de la Grenoble și Ciudad de Mexico.**
- **Fotbalul, pe ultima filă de calendar.**
- **Interviuri în exclusivitate cu Helmuth Schön, Heriberto Herrera și Elmundo Suarez.**
- **O pagină de umor și caricaturi.**
- **Ce vom vedea în 1968.**

sportul

SÎMBĂTĂ 30 DECEMBRIE,

12 PAGINI, PREȚUL 1 LEU

ARTA DE A FI MODEST

A fi modest nu e ușor, poate pentru că este foarte simplu. Atitudinea presupune, înainte de toate, cunoașterea deplină a posibilităților, virtuților, dar, mai cu seamă, a slăbiciunilor proprii. Remarcabil mi se pare că oamenii cu adevărat puternici sînt, aproape fără excepție, modești.

Într-o activitate reportericească de aproape 20 de ani, am cunoscut foarte mulți mari sportivi. Cu unii am devenit chiar prieten. Zatopek, inegalabilul Emil, prefera să alerge două maratoane decît să dea o declarație presei. Ilustrul atlet avea un tic, un fel de jenă a mîinilor. Nu știa ce să facă cu ele. A revoluționat alergarea de fond și mare fond, i-a impus antrenamente draconice, a pulverizat recorduri și limite ale recordurilor, dar, într-o discuție, pronunța numai prin excepție cuvîntul EU. Micul, aparent fragilul Zatopek, este mare și prin modestia sa, rămasă nealterată chiar atunci cînd atletul a trecut pe sub porțile triumfului.

(În paranteză l-aș aminti pe dr. Sabin Albert Bruce, inventatorul vaccinului antipoliomielitic, al cărui nume este mult mai puțin cunoscut marelui public decît acela al unor fotbaliști, golgeteri sau nu ai campionatelor naționale sau mondiale, și care — ca și Fleming — a refuzat statui și onoruri, lăsînd porunca sacră ca niciodată, cîndva, oriunde, descoperirea sa să nu fie comercializată. Astăzi, serul care a dat o lovitură de grație teribilului flagel al paraliziei infantile, și a adus liniștea în atîtea cămine, se face gratuit copiilor, pe toate meridianele).

În sportul nostru, un exemplu aproape clasic al modestiei corelate cu dorința permanentă de autodepășire îl constituie Iolanda Balaș. Această fată, de o rară gingășie sufletească, înzestrată cu o neobișnuită luciditate și cu un autocontrol absolut ieșit din comun, spunea după fantasticul său record de 1,91 m:

— Și totuși, la 1,93 am greșit undeva...

Mi-aș îngădui să înșir aici numele cîtorva iluștri sportivi români (cu scuza de a-i fi omis pe alții, foarte mulți), care au ajuns la virtuozitate și pentru că au avut tăria (da, într-adevăr, tăria!) de a nu-și ignora minusurile, chiar și în momentele de apoteoză. Mai ales atunci! Mi-l amintesc pe regretatul Iosif Sîrbu, primul nostru campion olimpic, apoi flotila de aur a caiaciștilor și canoiștilor, cu amiralul lor autentic, Aurel Vernescu, pe voleibalistul și medicul Ponova, pe Lia Manoliu, Viorica Viscopoleanu, pe Gheorghe Fiat și atîția alții. Privirea autocritică sinceră față de propria persoană i-a ajutat să se analizeze, să se corijeze și să ajungă aproape de perfecțiune.

Au existat și exemple de modestie orgolioasă. Nu, nu este un paradox! Alehin, regele șahului, făcea parte din această categorie. În 1927, la Buenos Aires, înaintea meciului său cu Capablanca, devenit epocal, Aleksandr Aleksandrovici a fost întrebat de ziariști cum vede întîlnirea sa cu „marele cuban". În Argentina domnea o atmosferă ostilă lui Alehin, slav, și favorabilă lui „Capa", cu sînge latin în vine. Alehin a răspuns îngîndurat:

— Nu văd cum voi putea cîștiga 6 partide la Capablanca.

(Regulamentul meciului prevedea să se joace pînă cînd una din părți realiza 15½ p, avînd minimum 6 jocuri decise în favoarea sa). Apoi, observînd zîmbetul de satisfacție de pe fața interlocutorilor săi, șalangerul a adăugat:

— Dar nu văd nici cum Capablanca va putea cîștiga 6 partide la mine!

Uneori modestia, această trăsătură aleasă de caracter, este confundată cu timiditatea și — ceea ce este mai grav — cu suficiența. Nimic mai greșit. Marii înfatuați n-au strălucit niciodată prin deșteptăciune. După cum există timizi care încearcă să-și corijeze această infirmitate psihică folosind, drept cîrje, aroganța. Dar acești oameni totdeauna șchioapătă...

Simțul modestiei se poate însuși prin educație. Este datoria noastră să o facem cu fiecare sportiv, mai întîi, cu masa sportivilor, pînă la urmă. Pentru că a fi modest reprezintă unul din secretele desăvîrșirii. Uneori, greu de dezlegat. Tocmai pentru că este atît de simplu...

Valeriu CHIOSE

Începînd de astăzi,

„CUPA F. R. B." LA MINI-BASCHET

De astăzi, sala Liceului „Nicolae Bălcescu" din Capitală găzduiește, pînă sîmbătă, prima competiție cu caracter republican la mini-baschet: „Cupa F.R.B.". La întreceri, care se dispută sistem turneu, iau parte următoarele echipe calificate din faza de zonă: reprezentativele Școlilor sportive nr. 1 și nr. 2 din București și ale Școlilor sportive din Constanța, Rm. Vîlcea, Bacău și Satu Mare la băieți, formațiile Școala sportivă nr. 1 București, Liceul nr. 42 București, Școala sportivă Constanța, Liceul nr. 2 Cîmpina, Școala sportivă Deva și Școala sportivă Brașov la fete.

Valentin Ștefanov (București I) în plină acțiune în meciul cu Sofia
Foto: A. Neagu

„Cupa Dunării" la hochei pe gheață

Echipa Bucureștiului a debutat victorioasă ● Selecționata de tineret la egalitate cu echipa Budapestei

Încercînd să caracterizăm prima partidă a etapei de ieri, în care s-au întîlnit selecționata de tineret a Bucureștiului și reprezentativa Budapestei, am putea spune că a fost un meci al nervilor, al unor nenumărate și neregulamentare dueluri pe lîngă mantinele. Hocheiul propriu-zis a lipsit. Nu cu desăvîrșire, dar într-o proporție destul de mare, suficientă ca spectatorii să fie nemulțumiți.

În afară de aceasta, supărarea celor prezenți în tribunele patinoarului artificial s-a amplificat în final și din cauză că tinerii jucători bucureșteni și-au văzut risipite într-o fracțiune de secundă toate eforturile de pînă atunci. În ultimul minut al meciului, scorul le era încă favorabil, 3—2, și la o fază care nu prezenta un pericol prea mare pentru poarta apărată cu brio de **Crișan**, hocheistul budapestan **Deak** a șutat din spate, pucul s-a lovit de patina portarului și a ricoșat în poartă. Astfel partida s-a terminat cu un rezultat de egalitate.

Programul de azi: ORA 17: București — București tineret; ORA 19: Budapesta — Sofia.

Să considerăm acest 3—3 un succes al echipei de tineret? Nu ar fi cazul. Și nu ar fi cazul, în primul rînd, pentru că selecționata

Călin ANTONESCU

(Continuare în pag. a 4-a)

24 ore

FARUL—RACING CLUB BEIRUT 4—0 (0—0)

În cel de-al doilea meci al turneului pe care echipa Farul îl întreprinde în Liban, constănțenii au dispus de Racing Club Beirut cu scorul de 4—0 (0—0).

ULTIMELE RECORDURI DE ATLETISM ALE ANULUI

În sala Viitorul din Capitală a avut loc ultima întrecere atletică a acestui an: etapa a III-a a „Cupei Viitorul". Cu prilejul concursului au fost înregistrate cîteva rezultate bune, printre care și două noi recorduri republicane pe teren acoperit. În proba de 55 metri garduri (106,4 cm), ieșeanul **Florian Drăguleț** a realizat performanța de 7,7 s — nou record de juniori mari. La lungime fete, **Alina Popescu** (Liceul 35) a întrecut recordul — vechi de aproape șapte ani — al junioarelor mici. Performanța sa: 5,51 m. Ea a egalat și recordul de junioare mici la 50 m, parcurgînd distanța în 6,8 s.

NICOLAE D. NICOLAE — coresp.

BALCANIADA DE BOX — EDIȚIA 1968 — LA BRAȘOV

Întrecerile balcanice de box — ediția 1968 — se vor desfășura la Brașov, între 3 și 8 septembrie. Va fi o repetiție generală a boxerilor din țările balcanice, în vederea J.O. din Mexic.

Zilele trecute a luat sfîrșit în Capitală o interesantă competiție de volei rezervată juniorilor și dotată cu „Cupa 30 Decembrie". Bine pregătită, formația Rapid București, al cărei antrenor este prof. Mircea Tabacu, a reușit să intre în posesia trofeului.
Foto: T. Roibu

De la semimuscă la grea!

CEI MAI BUNI BOXERI ROMÂNI ÎN ANUL 1967

Incet, încet, cortina a coborît pe scena boxului. Se încheie un an bogat în evenimente pugilistice, un an în care pugiliştii noştri fruntaşi au obţinut unele rezultate de valoare. Performanţele lor, luate în ansamblu, la campionatele europene, la Jocurile balcanice, la întîlnirile inter-ţări şi la campionatele republicane au constituit criteriile cele mai importante în alcătuirea clasamentelor interne la cele 11 categorii, realizate de colaboratorul nostru PAUL OCHIALBI.

Vi le redăm mai jos:

UN CAMPION NEAŞTEPTAT: A. MIHAI

SEMIMUSCĂ (48 KG)
1. A. Mihai (Steaua), campion
2. D. Davidescu (Din. Buc.)
3. V. Drăgan (Steaua)
4. M. Lumezeanu (Steaua)
5. G. Hoca (Industria sîrmei)

Noua categorie a „jocheilor" boxului, inclusă şi în programul Jocurilor Olimpice de la Ciudad de Mexico, are reprezentanţi de valoare în ţara noastră. Pe drept cuvînt putem afirma că dispunem de 5 „semimuşte" care pot face faţă cu succes pe orice ring internaţional. Brăileanul A. Mihai, datorită combativităţii sale remarcabile, a reuşit în acest an să se instaleze în fruntea listei celor mai buni. El mai trebuie însă să lucreze serios la capitolul tehnică, deoarece nu ştie încă să lovească cu pumnul închis şi nu are o poziţie corectă pe picioare. Davidescu, cu mai mult curaj, poate reveni pe primul plan al categoriei. Drăgan şi Lumezeanu rămîn cei mai tehnici pugilişti, care vor avea un cuvînt greu de spus în viitorul sezon. Hoca, cu forţa sa în lovituri şi combativitatea puţin comună, dacă va rămîne la „48", este capabil de multe surprize.

C. Ciucă, înaintea lui Gruiescu!

MUSCĂ (51 KG)
1. C. Ciucă (Steaua)
2. C. Gruiescu (Steaua), camp.
3. I. Nicolau (Dinamo Buc.)
4. C. Pop (UMT Timişoara)
5. St. Constantin (Metalul)

La început, o explicaţie: îl preferăm pe Ciucă lui Gruiescu, campionul ţării, deşi primul n-a participat la naţionale, fiind accidentat după C. E. În cadrul turneului internaţional de la Bucureşti, vicecampionul european Ciucă l-a învins, însă, la puncte pe Gruiescu. Apoi, Ciucă şi-a confirmat valoarea sa, calificîndu-se în finala turneului preolimpic de la Ciudad de Mexico, după ce l-a învins la puncte şi pe campionul european, polonezul Szczipiak. Şi la această categorie dispunem de cîteva elemente de prima mînă. Nicolau este o mare speranţă fiind revelaţia acestui sezon. Boxerul, venit de la Nicolina Iaşi, are toate şansele să progreseze rapid, avînd în prezent condiţii optime de pregătire. C. Pop şi talentatul bucureştean St. Constantin, pot emite oricînd pretenţii la un loc într-una din reprezentativele ţării.

N. Giju, superior cu trei clase!

COCOŞ (54 KG)
1. N. Giju (Steaua), campion
2. I. Lungu (Progresul)
3. I. Otvos (Industria sîrmei)
4. P. Nedelcea (Dinamo Buc.)
5. D. Răgălie (Farul).

Indiscutabil, cel mai bun boxer român din ultimii ani, N. Giju, a dominat copios toate competiţiile la care a participat. Campion balcanic la Istanbul, victorios la europenele de la Roma şi din nou campion al ţării, elevul antrenorilor I. Chiriac şi M. Spakov se prezintă, la ora aceasta, cu o frumoasă carte de vizită pe arena internaţională. Pe plan tehnic şi ca concepţie de luptă, el este superior cu cel puţin trei clase colegilor săi. Adevărul este însă că sîntem deficitari la această categorie în care înainte aveam multe elemente egale ca valoare. Pe locul doi l-am preferat pe I. Lungu pentru că este singurul care se acomodează cu stilul campionului şi oferă dispute mai strînse cu acesta. Nu l-am omis întîmplător pe finalistul Molnar, un boxer curajos, însă cu un slab repertoriu tehnic. El s-a calificat în finală datorită unui complex fericit de împrejurări.

C. Stanev, un boxer ambiţios

PANĂ (57 KG)
1. C. Stanev (Dinamo), campion
2. C. Crudu (Dinamo Buc.)
3. A. Iliescu (Steaua)
4. O. Gorea (Steaua)
5. A. Simion (Steaua)

Mult criticatul C. Stanev, „copilul teribil" al boxului românesc, a progresat uimitor în ultima vreme. Deşi foarte tînăr (20 de ani), Stanev dispune de frumoase cunoştinţe tehnice. El a început să-şi organizeze bine blocajul şi mai ales să lovească cu adresă. Dinamovistul, care are şi un „punch" de semimijlociu, a oferit un meci memorabil în finala campionatului, învingîndu-l net pe Crudu, revelaţia anilor trecuţi. O menţiune pentru tînărul O. Gorea, un element de perspectivă, medaliat cu aur la turneul preolimpic de la Budapesta.

M. Goanţă, campionul inconstanţei

SEMIUŞOARĂ (60 KG)
1. M. Goanţă (Dinamo Craiova), campion
2. Gh. Bădoi (Dinamo Buc.)
3. N. Deicu (Dinamo Buc.)
4. Gh. Anton (Farul).
5. C. Cuţov (Dinamo)

O nouă categorie deficitară, lipsită de boxeri de valoare. Goanţă, la sfîrşitul carierei sportive, a reuşit să-şi înscrie în palmares primul său titlu naţional. Boxer inconstant, craioveanul nu oferă întotdeauna garanţia succesului. Sperăm însă ca Bădoi, posesorul unor lovituri extrem de dure, dar care încă nu ştie întotdeauna să-şi utilizeze alonja, va putea marca un salt de calitate. Cu o mai bună orientare în ring şi cu un pic de curaj, în meciurile mai „tari", Bădoi are toate şansele să devină omul nr. 1 al categoriei.

Totuşi, optăm pentru M. Dumitrescu

UŞOARĂ (63 KG)
1. M. Dumitrescu (Dinamo Buc.), campion
2. I. Dinu (Farul C-ţa)
3. V. Antoniu (Dinamo Buc.)
4. V. Tudose (Steaua)
5. V. Silberman (Steaua)

Foarte grea alegerea „şefului" acestei categorii. Dumitrescu i-a învins pe Antoniu şi pe Dinu la campionate, ca apoi să piardă revanşa în turneul internaţional de la Bucureşti, în faţa fostului campion al „semiuşorilor". Dinu nu a mai fost revăzut la lucru într-un meci mai important. Am acordat primul loc lui Dumitrescu, pentru că este un „stilist", lucrează mai rapid, pe riposte, şi este mai spectaculos. Antoniu putea, cu uşurinţă, să deţină supremaţia categoriei. În ultimele luni, el şi-a neglijat pregătirile şi nu a obţinut rezultate prea bune nici în întîlnirile internaţionale (mai ales în meciul cu R. F. a Germaniei).

Rezistentul C. Ghiţă

SEMIMIJLOCIE (67 KG)
1. C. Ghiţă (Dinamo Buc.), campion
2. A. Majai (C.S.M. Cluj)
3. C. Niculescu (I.C.F.)
4. I. Hodoşan (Dinamo Craiova)
5. Gh. Vlad (Dinamo Buc.)

Nici la această categorie nu dispunem de elemente capabile de performanţe mari. Ele nu corespund nici pe departe valorii unui Linca, Dragnea, Şerbu sau Stoian. C. Ghiţă, un boxer rezistent, bun „încasator" şi foarte perseverent în atac, merită cu prisosinţă primul loc, mai ales după evoluţia la Dinamoviada de la Szombathely şi la turneul internaţional de la Bucureşti. Hodoşan şi Niculescu, ambii cu „bărbie de sticlă", nu prezintă garanţii serioase în turnee grele.

„Luptătorul" I. Covaci, cel mai bun

MIJLOCIE MICĂ (71 KG)
1. I. Covaci (Dinamo Buc.), campion
2. I. Piţu (Farul)
3. E. Constantinescu (Din. Cv.)
4. C. Anton (I.C.F.).
5. H. Stumpf (Metalul).

Categoric, Covaci rămîne cel mai tare pugilist al acestei categorii, care şi ea dispune de puţine elemente valoroase din punct de vedere tehnic. Covaci, datorită stilului său defectuos, care aduce a luptător de greco-romane, obţine victorii numai datorită pregătirii sale fizice şi elanului puţin comun. Păcat că nu ştie box şi mai ales că nu loveşte. Anton, departe de pregătirea sa fizică din trecut, nu-şi poate etala cunoştinţele tehnice. Un boxer complet ar putea deveni Stumpf, dar el nu duce o viaţă sportivă!

Gh. Chivăr, campionul mofturos!

MIJLOCIE (75 KG)
1. Gh. Chivăr (Steaua), campion
2. Gh. Manole (Cîmpulung Muscel)
3. I. Olteanu (Dinamo Buc.).
4. Gh. Cojocaru (Chimia Oraşul Gh. Gheorghiu-Dej)
5. M. Mariuţan (Progresul).

Atîta timp cît s-a pregătit serios, Gh. Chivăr a demonstrat că este un mijlociu de valoare internaţională. El a boxat foarte bine, mai ales la campionatele europene de la Roma, unde a şi obţinut medalia de bronz. Calităţile sale deosebite pot fi şi trebuie să fie şi mai mult puse în valoare, dar Chivăr a devenit — se pare — un sportiv mofturos, care se pregăteşte cînd vrea! Dacă anul acesta l-am preferat pe primul loc s-ar putea ca în 1968 să alunece pe toboganul îngîmfării şi să piardă examenul decisiv pe care abia îl aşteaptă Manole, boxerul „revanşelor".

Acelaşi I. Monea

SEMIGREA (81 KG)
1. I. Monea (Dinamo Buc.), campion
2. A. Iancu (Steaua)
3. V. Trandafir (Steaua)
4. P. Cîmpeanu (Metalul)
5. M. Constantinescu (Dinamo)

Nici la această categorie nu ne putem lăuda cu pugilişti de valoare. În afara lui Monea, care de bine de rău şi-a făcut datoria, aflat la sfîrşitul carierei, nu dispunem de o rezervă serioasă pentru acelaşi campion, care se impune mereu în lupta de la distanţă. Antrenorul Lucian Popescu ne mărturisea zilele trecute că P. Cîmpeanu, bine antrenat şi corect condus din colţ, ar putea fi capabil să-l detroneze pe campion. Aşteptăm cu interes evoluţia lui Cîmpeanu în sezonul de iarnă, pentru a constata în ce măsură maestrul Lucian Popescu nu s-a înşelat recomandîndu-l ca pe o speranţă.

In sfîrşit, un nou campion!

GREA (PESTE 81 KG)
1. I. Alexe (Dinamo Buc.), campion
2. V. Mariuţan (Dinamo Buc.).
3. I. Sănătescu (Dinamo Buc.)
4. N. Motoc (Farul)
5. M. Niculescu (Voinţa)

După ani şi ani, boxerul cu părul alb, Mariuţan, a fost învins de un tînăr curajos şi cu alonjă: I. Alexe. Acesta a confirmat victoria asupra veteranului boxului nostru, cîştigînd şi turneul speranţelor olimpice de la Budapesta, unde s-au impus chiar şi în faţa greilor sovietici. Ne aşteptam la mai mult de la M. Niculescu, care progresează, mult prea încet.

Reprezentanţii României în primii 20 la Les Contamines-Montjoie

În pitoreasca staţiune franceză Les Contamines-Montjoie, s-a desfăşurat tradiţionalul concurs de schi-alpin „Grand Prix de Noel". Acesta a reunit la startul probelor de slalom special şi slalom uriaş numeroşi sportivi din Franţa, Italia, U.R.S.S., Anglia şi România, printre care binecunoscuţii Guy Périllat şi J. N. Augért, membri ai lotului olimpic francez. Cursa de slalom special a revenit lui Augért, urmat de Perillat, iar cea de uriaş a fost cîştigată de Jean-Luc Pinél.

La aceste întreceri, reprezentanţii României, veniţi în Franţa cu un antrenament sumar pe zăpadă, au avut o comportare frumoasă. La special, tînărul Dorin Munteanu a ocupat locul 14, iar maestrul sportului Cornel Tăbăraş s-a clasat al 15-lea, după ce în prima manşă avusese al nouălea timp. Gohn a obţinut al 18-lea timp la special şi al 17-lea la uriaş. Precizăm că în prima probă Munteanu a avut numărul de start 45, Tăbăraş 11, Gohn 52, iar în cea de a doua Gohn a plecat cu numărul 47.

Fără a fi un succes, clasarea schiorilor români în primele 20 de locuri ale unui concurs de amploare este meritorie, şi ne dă speranţa că, avînd condiţii de pregătire mai bune, participînd cît mai des la marile competiţii internaţionale, reprezentanţii noştri vor obţine performanţe din ce în ce mai ridicate.

După comportarea avută în primele concursuri ale sezonului, maestrul sportului Cornel Tăbăraş se arată în formă deosebită. În imagine îl vedem în cursa de slalom uriaş din cadrul „Cupei U.G.S.R.", cîştigată într-o manieră categorică.

Foto: A. Neagu

Cînd schi-lifturile sînt un simplu decor

Cu ani în urmă, folosirea mijloacelor mecanizate de urcat era ca şi inexistentă în antrenamentul schiorilor români. Îi invidiam pe reprezentanţii ţărilor alpine şi îi deplîngeam pe băieţii noştri care, pentru cîteva manşe de antrenament, pierdeau ore întregi.

Acum, însă, prospectele O.N.T.-ului prezintă staţiunile noastre ca pe unele dintre cele mai moderne din Europa, dotate cu instalaţii capabile să satisfacă chiar şi pe cei mai exigenţi. *Teoretic*, aşa este. Pe lîngă telefericele din Poiana Braşovului, Predeal şi Sinaia, au fost amenajate schi-lifturile din Kantzel, Poiană, dintre Poiana Ruia şi staţia de sus a telefericului, cele de la Sinaia, Vîrfu cu Dor, Muntele Mic, Paring ş.a. Din cele amintite, ştiţi însă cîte funcţionează? DOUĂ: la Muntele Mic (folosit în exclusivitate de turişti, deoarece acolo nu există pîrtii, pentru schiul alpin de performanţă) şi în Paring (graţie faptului că I.C.F.-ul organizează anual cursul de schi).

De ce această situaţie? Să ne răspundă întreprinderile constructoare (Trustul 5 Construcţii-şantierele 502 şi 510 pentru cele din Poiană) sau cele tutelare (Steagul roşu Braşov-proprietarul schi-liftului din Kantzel, I.R.S.B.C. Sinaia — pentru cele de la Vîrfu cu Dor), precum şi federaţia de specialitate, care ar fi trebuit să pistoneze din vreme (înţelegeţi din vară) mersul lucrărilor.

Pînă atunci, mai bine zis pînă ce schi-lifturile nu vor mai fi simple decoruri, ne alăturăm nemulţumirii schiorilor noştri care vor şi ei să aibă condiţii de pregătire dacă nu identice, măcar apropiate cu cele ale fruntaşilor mondiali. Schiul modern se practică folosind schi-lifturile nu privindu-le! **d. st.**

O inadvertenţă regulamentară

Urmărind desfăşurarea campionatului de calificare pentru echipele de tenis de masă — disputat cu cîtva timp în urmă — am simţit nevoia de a aşterne pe hîrtie unele reflecţii.

Lăsînd la o parte nivelul tehnic slab al jucătorilor (şi în special al jucătoarelor), ca şi prezenţa unui număr destul de ridicat de sportivi vîrstnici şi lipsiţi de valoare, mă voi referi la o anomalie regulamentară care pune sub semn de întrebare atingerea scopului acestei competiţii. Să fiu mai explicit.

Federaţia de specialitate, în dorinţa de a angrena cît mai mulţi sportivi în campionatul naţional pe echipe şi de a deschide „cale liberă" elementelor tinere, valoroase, a luat măsura de a abandona, începînd cu anul 1967, clasicele sisteme de dispută „Swaythling" şi „Corbillon". Aceasta, în favoarea unei formule mai puţin uzitate (mai ales la băieţi) şi care prevede ca echipele să fie alcătuite din mai mulţi sportivi: patru pentru băieţi şi trei pentru fete.

Din păcate însă, această măsură nu are pînă în prezent decît o eficienţă parţială, deoarece, acolo unde se impunea mai mult — în campionatele orăşeneşti (care reprezintă faza de masă) şi apoi în calificare — ea nu este aplicată, aceste competiţii organizîndu-se, în continuare, după vechiul sistem.

De asemenea, este ştiut că o formaţie reprezintă o anumită valoare cînd este compusă din patru echipieri (respectiv la fete, din trei), şi o altă valoare cînd este alcătuită din trei jucători (respectiv la fete, două). De aceea şi criteriul selecţionării echipelor care merg mai departe oscilează în funcţie de aceşti factori. În cazul nostru, se dă posibilitatea să ajungă în „divizie" unor echipe verificate ca mai bune după un anumit sistem, dar — poate — mai slabe (ca alte partenere de întrecere) într-o altă formulă.

Nici pentru anul 1968 nu s-a preconizat organizarea campionatului republican pe echipe în noua formă — la toate nivelele, deci şi la calificare. Argumentul dat de federaţie, „cauze financiare" nu rezistă, cheltuielile suplimentare fiind foarte mici — în raport cu scopul propus. Este vorba doar de un plus de cca. 20—25 sportivi. Să nu uităm că acest campionat de calificare se desfăşoară două zile pe an. De aceea, este de dorit ca regulamentul să fie revizuit.

Nicu NAUMESCU
maestru al sportului

ÎN CINSTEA ANIVERSĂRII REPUBLICII

SIBIENII ÎN ÎNTRECERE

Oraşul Sibiu găzduieşte, în aceste zile, o serie de manifestări sportive la fotbal, volei, orientare turistică şi popice, organizate în cinstea proclamării Republicii. 16 formaţii au luat parte la turneul de fotbal (jucători nelegitimaţi). După jocuri viu disputate, echipa Uzinei Automecanica s-a impus şi a cîştigat finala cu „I.H.R." la scorul de 2—1. Întrecerile la celelalte sporturi sînt în plină desfăşurare.

Şi în cadrul raionului Sibiu s-a desfăşurat un turneu de fotbal cu participarea echipelor Textila Cisnădie, Firul roşu Tălmaciu, Carpaţi Mîrşa, Sticla Avrig ş.a. Finala a fost cîştigată de Textila Cisnădie (2—1 cu Firul roşu Tălmaciu).

GH. TOPÎRCEANU — coresp.

SPORTIVII IEŞENI CINSTESC MAREA SĂRBĂTOARE

În continuarea întrecerilor organizate la Iaşi în cinstea aniversării Republicii, sportivii de la trîntă (82 de participanţi) şi tir (28) şi-au desemnat cîştigătorii.

TRÎNTĂ: **56 kg** — ION SPĂTARU (Chimia); **60 kg** — S. ISTRATE (Chimia); **65 kg** — GH. TUDOSE (Mobila); **70 kg** — A. ILIŞEI (Universitatea); **75 kg** — T. HOGA (Constructorul); **81 kg** — M. NICOLAU (Plastica).

TIR: **seniori** — I. LAZĂR (Siderurgistul); **juniori** — GH. ABĂLAŞEI (Siderurgistul); **junioare** — GETA OLARU (Confecţia).

D. DIACONESCU
corespondent principal

TURNEU DE FOTBAL ŞI ŞAH

Consiliul raional Tr. Măgurele pentru educaţie fizică şi sport a organizat „Cupa 30 Decembrie" la fotbal, cu participarea a 4 echipe din oraş: **Chimia** (div. C). **Electrica** (camp. reg.), **Sănătatea** şi **Chimia II** (camp. raional). Duminică, în finală, s-au întîlnit Chimia şi Electrica. Partida a fost cîştigată de **Electrica cu 4—1 (1—1)**. La acest joc, formaţia Chimia a folosit numai 5 titulari, restul de jucători fiind juniori.

Tot duminică a fost organizat un concurs fulger de şah la care s-au întrecut sportivi şi sportive clasificaţi şi neclasificaţi. Pe primul loc s-au clasat campionii de anul trecut ai oraşului, Jenica Creţu şi Constantin Udrea (ambii de la Unirea).

D. GRUIA — coresp.

CAMPIONAT RAIONAL LA TENIS DE MASĂ

Consiliul raional Haţeg al E.F.S. a organizat, în cinstea aniversării Republicii, un campionat raional la tenis de masă, dotat cu „Cupa 30 Decembrie". Competiţia, la care participă şase echipe masculine, se desfăşoară sistem turneu, numai tur. După trei etape disputate pînă acum, în fruntea clasamentului se află echipa **A.S. Retezatul** din oraşul Haţeg.

N. ZBUCHEA — coresp.

CONCURS DE VOLEI LA TG. MUREŞ

Sălile de sport de la Institutul pedagogic şi Liceul agricol din localitate găzduiesc, în aceste zile, interesante întreceri de volei. Iată cîteva dintre rezultatele înregistrate: **masculin:** Banca — Şcoala sportivă nr. 1 3—1, Institutul pedagogic — Voinţa 3—0, Liceul Papiu Ilarian — Liceul Agricol 3—1, Şcoala sportivă nr. 2 — Oţelul 3—0; **feminin:** Medicina — Oţelul 3—0, Şcoala sportivă nr. 2 — Liceul agricol 3—2.

I. PAUŞ
corespondent principal

ÎNTRECERILE ŞCOLARILOR

Elevii şcolilor generale din oraşul Sighişoara s-au întrecut în cadrul competiţiei „Cupa 30 Decembrie" organizată de Consiliul orăşenesc pentru educaţie fizică şi sport, în colaborare cu Consiliul pionierilor, la volei şi baschet. Cupa a fost cucerită de sportivii şcolilor generale nr. 1 (băieţi) şi nr. 1 (fete), la baschet, nr. 2 (băieţi) şi nr. 5 (fete), la volei.

I. TURJAN — coresp.

CRONICA STADIOANELOR

(Urmare din pag. 1)

15 000; **Bacău — 13 500**; Iaşi — 12 750; — Oradea — **12 700**; Hunedoara — **12 500**; Tractorul Braşov — **12 000; Tg. Mureş — 10 000** etc. (n.n. Datele ne-au fost furnizate de secţia construcţii sportive C.N.E.F.S.).

La toate acestea mai trebuie adăugat ceva: sute de cabine moderne, vestiare, cabinete medicale oferă sportivilor, arbitrilor şi medicilor condiţii dintre cele mai bune. Ziariştilor, crainicilor de radio şi televiziune, cabinele utilate cu aparatură modernă le sînt, de mult, gazde ospitaliere. Iar peste tot, jos, încorsetat în ovalul de zgură cu 6—7 dungi albe de var, se află gazonul mereu proaspăt, fără gropi, fără pietrele care altădată — pe Venus de pildă — se înfigeau în genunchii lui Sfera, Albu şi ai celorlalţi fotbalişti din generaţia lor. Azi, echipele noastre fruntaşe joacă pe terenuri pe care mulţi dintre noi le comparăm cu mesele de biliard. Aşa şi e!

Aceasta este — pe scurt — cronica stadioanelor construite în ţara noastră în anii Republicii, îndeosebi cele a căror capacitate depăşeşte 10 000 de locuri. Aceste splendide edificii sportive fac parte din baza materială ce nu suferă comparaţie cu ceea ce avea la dispoziţie sportul înainte de 23 August 1944. Este o părticică din acea bază sportivă, care datorită grijii statului nostru, se află în plină dezvoltare pentru a putea ţine pasul cu avîntul pe care sportul îl cunoaşte pe meleagurile României socialiste.

PITECANTROPII

I-am văzut, nu de mult, luînd cu asalt troleibuzele ce opreau în faţa librăriei de pe strada Eminescu, de sub coloane, la zece metri de Piaţa Romană.

Se împărţiseră în două grupe — una, mai mică, masată în faţa uşii de urcare, alta, mai mare, mai dură, în faţa uşii de coborîre. Cei mai mulţi ieşeau de la I.S.E. cu cîte un caiet strîns în pumn sau înghesuit în buzunarul paltonului şi-i auzeam vorbind într-un argot presărat cu termeni contabili (era hazul lor, acela de a discuta „profesional") dar constînd mai ales din sunete scurte, gîlgîite, gemete lubrice, chicoteli strivite între dinţi — totul debitat fără furie, „alb" aşa cum se cade unor tipi duri cărora le pasă atît de puţin de cei din jur încît trec peste şi prin ei cu calm. Dar erau acolo în afară de studenţii I.S.E.-ului — şi bulevardiştii profesionişti cu şepci multicolore, cu atît mai repugnanţi cu cît paloarea bolnăvicioasă, favoriţii, rînjetul le da nu numai un aer golănesc dar şi unul maladiv.

Se adunaseră deci în două grupe şi luau troleibuzele cu asalt, pe muteşte. Nimeni nu putea coborî căci pitecantropii voiau să urce, să plece la meci şi-i vedeam cu cîtă înverşunare surdă, de turmă, striveau un bătrînel care cu pieptul înfipt în rama de metal a uşii leşinase pe jumătate, cu cîtă înverşunare dau peste cap o femeie bătrînă, cu ce chicoteli groase înghesuie o fată tînără care plîngea fiindcă voia să coboare. Şi, ceea ce făcea mai oribilă scena era liniştea în care toate acestea se desfăşurau ca şi cum revenirea pitecantropilor printre noi s-ar fi desfăşurat în vis, într-un coşmar din care nu ne-am fi putut smulge.

Şoferul privea impasibil şi plictisit turma din faţa uşii, miliţianul din Piaţa Romană abia arunca cîte o privire, iar la cîţiva paşi de el pitecantropii se căţărau pe scara din spate, pe uşi, lovind, călcînd în picioare pe cetăţenii care se apărau fără energie.

Pitecantropii plecau la meci.

Dar nu entuziasmul, nu plăcerea spectacolului sportiv îi mîna acolo, nu schimbau zîmbete, glume între ei. Nu erau veseli. Erau — şi asta se adăuga paloarii lor de hrubă — nişte pitecantropi trişti. Voiau să calce pe cineva în picioare — şi, iată, li se prezenta ocazia. Voiau să împungă din coate — şi o puteau face în voie. Voiau să bage frica în cineva, şi, iată, găsiseră cîţiva moşnegi, cîteva biete bătrîne.

E adevărat că dacă în loc de cîţiva moşnegi sau bine-crescuţi domni cu ochelari, din troleibuze ar fi coborît lotul republican de atletism sau, poate numai un aruncător de ciocan, sau, în sfîrşit, un bărbat care să dea la o parte obrazul primului pitecantrop ieşit în cale, turma ar fi cedat pentru o clipă. Cum a şi cedat cînd unul sau doi privitori au intervenit ajutînd unei femei să coboare după ce au făcut vînt cîtorva pitecantropi care nu s-au opus (nu voiau să se bată ci numai la completul adăpost al anonimatului să lovească, să se simtă cineva).

Şi mă gîndeam cum o îi creşte cînd înverşunarea turmei de pitecantropi atunci cînd vor fi la un loc, nu zeci, dar sute, în jurul terenului de fotbal, dacă la opt kilometri de stadion începuseră prin a-şi face mîna.

Căci pitecantropul, laş şi spăşit cînd e singur, devine agresiv în grup şi cu atît mai agresiv cu cît grupul e mai mare. Iar pe teren după cum am aflat cu toţii mai tîrziu s-a întîmplat exact ceea ce era de prevăzut. Pitecantropul (nu numai cel plecat din Piaţa Romană) a urlat şi a bătut toba războiului pe pieptul păros, a aruncat cu sticle şi l-a lovit pe arbitru.

DAR, DE FAPT

Din păcate, suporterul cinstit, entuziast, sportiv, încă n-a învăţat cum să-l potolească pe pitecantropul deghizat în suporter. El continuă să-l ia — datorită poziţiei verticale şi hainelor — drept homo-sapiens. Şi se lasă influenţat de el.

Dar, de fapt — istoria ne învaţă — omul îi poate oricînd domina pe pitecantropi. Şi, mai mult, îi poate nu numai sili să respecte comportamentele civilizate dar îi poate ridica, temporar, la rangul de om.

Măcar pentru cîteva ore, pe stadion sau pe stradă cînd sîntem siliţi să trăim alături de ei.

Camil BACIU

Echipele noastre în „C.C.E."

● Deţinătoarea „Cupei campionilor europeni" la volei masculin, Dinamo Bucureşti, a trimis clubului belgrădean Partizan propunerea de a se întîlni, pentru meciul tur-retur din optimile finalei, în zilele de 30 ianuarie 1968 la Belgrad şi 8 februarie la Bucureşti. Deoarece, contrapropunerea iugoslavă este pentru zilele de 25 ianuarie şi 8 februarie, comisia de organizare a „C.C.E." va hotărî în ce zi să se dispute partida din tur.

● Campioana ţării, Steaua Bucureşti, a propus clubului Galatasaray din Istanbul datele de 23 ianuarie şi 8 februarie.

● Pentru conducerea partidelor de la Bucureşti vor fi delegaţi un arbitru ungur (Dinamo—Partizan) şi unul italian (Steaua—Galatasaray) care vor fi desemnaţi de federaţiile naţionale respective.

● Şi campioana feminină a României, Dinamo Bucureşti, a intrat în tratative cu campioana Israelului pentru perfectarea întîlnirii lor din aceeaşi etapă a competiţiei. Echipa noastră a propus datele de 21 ianuarie (Tel-Aviv) şi 4 februarie (Bucureşti). Se aşteaptă acordul echipei israeliene.

DUBLA ÎNTÎLNIRE INTERNAŢIONALĂ LA SIBIU

Azi şi mîine sala Şcolii sportive din localitate va găzdui dubla întîlnire dintre echipele feminine ale şcolii sportive din Sibiu şi Levski din Sofia.

ARBITRU ROMÂN ÎN „C.C.E."

Pentru partida dintre campioanele Ungariei şi R. F. a Germaniei care se va desfăşura la Budapesta în cadrul optimilor a fost solicitat un arbitru român. Federaţia noastră de specialitate urmează să-l desemneze.

fotbal

Tur de orizont după prima parte a diviziei A (III)

Deficitul fizic și tehnic își pune amprenta asupra tacticii

Scăpînd din ce în ce mai mult de vechile canoane tactice — ca urmare a concluziilor prilejuite de „World Cup" — antrenorii noștri au interpretat mai larg sistemul cu patru fundași, oferind prin jocurile echipelor pe care le pregătesc un tablou tactic mai variat ca la edițiile trecute ale campionatului.

Majoritatea tehnicienilor noștri au trecut mai hotărît de la 1—4—2—4 la 1—4—3—3, considerînd (pe bună dreptate, dar cu o oarecare întîrziere față de fotbalul internațional) ultima formulă ca fiind mai elastică prin adaosul de un jucător la mijlocul terenului, cheia de boltă între zonele care împart spațiul de joc: *de inițiere a atacurilor, de pregătire și de finalizare*.

Un astfel de cadru de desfășurare a jocului a apărut mai des, cu precădere în meciurile susținute în deplasare, în jocurile echipelor *Farul, Progresul, U.T.A., Jiul, Universitatea Craiova, Steagul roșu, Dinamo Bacău*.

Alți antrenori au dovedit un plus de personalitate în acest domeniu, unii (*Emeric Vogl, Valentin Stănescu, Victor Stănculescu* — toți la Rapid, *Traian Ionescu* — Dinamo București), încercînd să fundamenteze idei tactice inițiate în sezoanele anterioare, alții (*Ion Bălănescu, Eugen Mladin* — F. C. Argeș, *Constantin Teașcă, Ladislau Săbăslău* — Universitatea Cluj), aducînd inovații la scurtă vreme de la semnarea contractelor.

Dar să rămînem puțin la aceste echipe: la *Rapid* s-a văzut preocuparea pentru cele două scheme: 1—4—4—2, în situațiile de apărare, și 1—2—4—4, în situațiile de atac (singurele cupluri care operează în apropierea zonelor de bază fiind acelea ale fundașilor și înaintașilor centrali), în timp ce la *Dinamo București* au fost evidente eforturile pentru însușirea corectă a principiilor „betonului fluid", potrivit cărora — în faza de apărare — un fundaș central trece „libero" (de regulă, Nunweiller III), iar un mijlocaș (Ghergheli) se retrage lîngă celălalt fundaș central rămas pe poziție.

În ce au constat ideile tactice originale (în fotbalul nostru) care s-au făcut simțite în jocul echipelor *F. C. Argeș* și *Universitatea Cluj*? În alegerea unui jucător „liber", pus să manevreze în fața fundașilor centrali (*Neșu* — la Universitatea Cluj) sau între mijlocași și vîrfurile de atac (*Dobrin*—la F.C. Argeș). Exprimat cifric: Universitatea Cluj a avut la bază: 1—4—1—2—3, iar F.C. Argeș: 1—4—2—1—3, antrenorii lor ajungînd la aceste idei pe căi diferite: *Teașcă* și *Săbăslău* aclimatizînd jucătorul la necesitățile sistemului, *Bălănescu* și *Mladin* făcînd operația inversă, de adaptare a ideii tactice la posibilitățile fotbaliștilor. Și iată cum, discuțiile teoretice „pro și contra *Dobrin*" au fost practic înlăturate, întrucît marele talent al fotbalului nostru (într-adevăr lent, lipsit de o capacitate de efort corespunzătoare, dar, în schimb, foarte bun tehnician și dotat cu o mare clarviziune a jocului) s-a descotorosit de sarcinile defensive ce-i reveneau în vechea postură de mijlocași. Acum lui Dobrin nou rol i se potrivește ca o mănușă, devenind un coordonator ideal pentru echipa sa, „omul potrivit la locul potrivit", care-și găsește corespondent aproape perfect în persoana lui *Constantin* prin ceea ce reprezintă „profesorul" pentru *Steaua*, formație receptivă și ea față de formula 1—4—2—1—3.

C. Dan, fundașul central al Rapidului, — care în zona sa trebuie să manevreze balonul cu maximum de operativitate și simplitate — se complică inutil ținînd mingea la picior. Eroare de ordin tactic, cu atît mai mare cu cît poarta a fost părăsită de Răducanu. Foto: V. Bageac

★

Preocupările sporite ale tehnicienilor noștri în domeniul sistemului au influențat într-o oarecare măsură și dinamica jocului. Din nevoia de a asigura echipelor lor acel *echilibru tactic* indispensabil, tot mai mulți antrenori (cu excepția acelora care în meciurile susținute în deplasare de echipele lor, au un singur cuvînt de ordine: *defensiva cu orice preț!*) au dat o importanță mai mare ca în trecut ambele faze — de apărare și de atac — în care se găsește o echipă de-a lungul celor 90 de minute. Și astfel, fără să renunțe la specializarea pe posturi (cum pripit au concluzionat unii specialiști după ultimul campionat mondial), jucătorii și-au mărit raza de acțiune, fundașii (*Mocanu, Sătmăreanu, Anca, Ioachim Popescu, Ivăncescu, Popa, Deliu, Viorel Popescu, Georgescu* — Farul) participînd la acțiuni ofensive, iar înaintașii (*Năsturescu, Codreanu, Jercan, Coman*, Universitatea Cluj, *Sorin Avram, Haidu* etc.) la fazele de apărare.

Raportînd la trecut, s-a efectuat un pas înainte, totuși, destul de mic, deoarece reușita în acest DOMENIU DE FOND al fotbalului modern — DINAMICA DE MARE ELASTICITATE — este condiționată de toți ceilalți factori ai antrenamentului: tehnico-tactic, fizic și moral volitiv, unde se șchioapătă pe toată linia.

Iată, de exemplu, la capitolul *tehnică*: cîte încercări ale fundașilor laterali (*Anca, Mocanu, V. Popescu*) de a contribui la pregătirea atacurilor nu sînt sortite eșecului din cauza paselor defectuoase? Sau *tactic*: cît consum inutil de energie din partea fundașilor laterali (*Sătmăreanu, Ioachim Popescu*) care traversează terenul în lung, cu balonul la picior, oferind astfel adversarului posibilități sporite de regrupare; ca să nu mai vorbim de faptul că puține echipe își asigură „spatele" prin aportul unui alt jucător, ca măsură preventivă la escapadele fundașilor ofensivi. Dar dificultățile cele mai mari pe care le întîmpină echipele noastre în dorința de a desfășura un joc de mare elasticitate sînt de ordin *fizic*. La o bună parte din echipele noastre pregătirea fizică se efectuează încă prin metode și mijloace empirice din care cauză cei mai mulți dintre jucători sînt lipsiți de viteză, forță și rezistență, cu alte cuvinte sînt departe de ceea ce se înțelege prin noțiunea de *fotbalist-atlet*. Adăugînd la toate acestea și factorii subiectivi (ca, de pildă, oboseala *feroviarilor bucureșteni* — de patru ani aproape în aceeași alcătuire — după cucerirea campionatului, instabilitatea formulei de echipă la *Dinamo București* etc., etc.) ne vom putea explica mai ușor nivelul încă nesatisfăcător al fotbalului practicat în prima categorie și, ca un corolar, slaba *eficacitate* a formațiilor noastre. În pofida eforturilor evidente de a se ieși de sub tiparele rigide ale unui sistem și de a inova la capitolul tactică.

G. NICOLAESCU

TRIBUNA CITITORILOR

„În scopul creșterii și promovării elementelor tinere și talentate este necesar ca echipele divizionare B și C să nu aibă permisunea de a folosi în jocurile oficiale decît cel mult 5 jucători în vîrstă de peste 23 ani. Propun, de asemenea, ca înainte de a se face selecția juniorilor pentru tabăra de iarnă să se dispute jocuri de baraj între diferite selecționate regionale, care să ofere posibilitatea depistării unui număr mai mare de elemente talentate". (**Nicolae Antonesi**, str. Visarion Roman 8 — Sighișoara).

★

„Ce facem cu juniorii care activează în echipele de categorie orășenească? Lor cum putem să le asigurăm un program competițional mai bogat?". (**Tudorel Bordea**, str. Ștefan cel Mare 897 — Brăila).

★

„Pentru făurirea viitoarei reprezentative naționale ar fi bine să i se încredințeze antrenorului C. Teașcă un lot de aproximativ 30 jucători, între 17 și 23 de ani, selectați de pe întreg cuprinsul țării. Acești jucători pot rămîne la cluburile lor, dar periodic ei să se pregătească în comun și să susțină jocuri internaționale cu echipe puternice de peste hotare". (**Vasile Dănilă**, salariat la T.R.C. Iași; în ceea ce-l privește pe antrenorul Teașcă numele său este susținut și de ing. **M. Stănculescu**, str. Ulmului 38 — Craiova, precum și de **Petre Popa**, muncitor la Șantierul 126 Mangalia Nord).

★

„Considerăm ca nefericite desele amînări de partide din divizia A, care produc serioase perturbări în pregătirile echipelor. Astfel, unii antrenori nu și-au putut desfășura programul stabilit, avînd pauze destul de mari între jocurile oficiale, ceea ce a creat un dezavantaj echipelor conduse de ei (Universitatea Craiova, Petrolul, Jiul). În altă ordine de idei, este de regretat că de ani și ani nu s-a putut ajunge la un sistem eficient de desfășurare a competițiilor rezervate juniorilor. Din acest motiv nici selecția nu se desfășoară la un nivel acceptabil. Ca să dăm doar un exemplu vom arăta că din echipa campioană de juniori a țării — Universitatea Cluj — n-a fost selecționat nici un jucător pentru meciurile din preliminariile Turneului U.E.F.A.". (În numele unui grup de studenți semnează **Costel Negucioiu**, str. Hașdeu 45, Cămin I — Cluj).

★

„Selecționarea fotbaliștilor pentru echipa națională să se facă după un consult mai larg, cu participarea tuturor factorilor competenți. Să fie luați mai mult în considerație și jucătorii din provincie. Jucătorul propus pentru selecționare să fie examinat la toate capitolele: fizic, tehnic și tactic". (**Alexandru Colda**, str. 23 August 37 — Aninoasa).

★

„Propun să ia din nou ființă echipele de tineret ale cluburilor din divizia A, care să participe la o competiție dotată cu „Cupa tinerei generații". (**Alex. Stingaciu**, str. Ana Ipătescu 25 — Moreni).

★

„Felicităm călduros pe toți componenții echipei Steaua și pe antrenorii ei pentru rezultatele bune obținute în sezonul de toamnă și le dorim să mențină același loc în clasament pînă la încheierea campionatului". (În numele unui grup de simpatizanți din Timișoara semnează **Ion Moldovan**, str. Col. Enescu 6, ap. 6).

★

„La „Tribuna cititorilor" publicată în ziua de 13 decembrie, s-a putut observa cu mirare propunerea făcută de tov. Mitică Strungariu din Botoșani ca jucătorul Sasu să fie scos definitiv din lot. Consider această opinie ca total lipsită de temei. Oare uită tov. Strungariu ce i s-a întîmplat lui Constantin după ratarea acelui 11 m de la Tokio, cînd criticile prea severe au dus la demoralizarea acestui foarte bun fotbalist? De ce acum să aruncăm pentru totdeauna anatema asupra unui jucător încă tînăr și util echipei naționale?". (**I. Pelelanu** — Pitești).

★

„Ca susținător al echipei Dinamo București, mă întristează evoluția sa din turul campionatului. Deși s-a întărit prin transferarea a trei foarte buni jucători (Lucescu, Boc și Naghi), formația dinamovistă merge mai slab ca în campionatul trecut. Ce se întîmplă oare prin Șoseaua Ștefan cel Mare?". (**Alex. Bodner**, str. Spitalului 1, bloc 7, ap. 9 — Sinaia).

★

„Nu înțeleg de ce antrenorii Rapidului îl țin ca rezervă pe Neagu și îl preferă pe Dumitriu care, de pildă, în meciul cu Juventus a fost ca și figurant pe teren?". (Ing. **M. Șerban**, C.P. 24 Brăila; aceeași opinie o exprimă și cititorul S. V. din Buzău, care consideră ca rușinoasă pasivitatea lui Dumitriu II în unele meciuri ale echipei sale).

PRIN JOC SAU ÎN AFARA LUI?

Deși ne aflăm în plină vacanță fotbalistică, nu este lipsită de interes o discuție legată de problema pregătirii jucătorilor. Cu atît mai mult cu cît pe agenda F. R. Fotbal figurează o apropiată consfătuire cu antrenorii. Problema, credem, ar putea figura pe ordinea de zi, dacă bineînțeles nu sînt alte puncte mai arzătoare. Ne gîndim la acestea deoarece într-o discuție, Cornel Drăgușin, antrenorul Progresului, ne spunea că: „Actuala situație (proastă, n.n.), din fotbalul nostru este urmarea modului de pregătire al jucătorilor. Făcînd o comparație între jocul practicat de echipele noastre de club și de cele selecționate, cu cel al formațiilor străine care ne-au vizitat, se poate constata că printre altele fotbaliștii noștri au insuficient dezvoltate unele calități fizice: forța, detenta, viteza (de execuție și reacție), rezistența și îndemînarea...".

Observațiile antrenorului de la Progresul nu sînt noi. Ele au fost dezbătute pe larg în coloanele ziarului nostru. Revenim asupra lor pentru că lipsa calităților semnalate și enumerate de C. Drăgușin s-a reflectat în ritmul de... vals al formațiilor în meciurile (de campionat și internaționale) din toamna aceasta. Acest deficit se datorește calității muncii antrenorilor. Unii susțin că dezvoltarea calităților fizice trebuie făcută în afara jocului prin metode specifice. Alții sînt de părere că jucînd mult se rezolvă toate aspectele antrenamentului inclusiv pregătirea fizică. Pe de altă parte fotbaliștii noștri sînt în genere refractari la lucrul pentru ameliorarea acestui factor. În acest sens C. Drăgușin ne-a spus: „Din proprie experiență pot afirma că exercițiile pentru dezvoltarea calităților fizice nu sînt agreate de jucătorii Progresului și nu numai de ei. De ce? Pentru că li se cere un efort mai însemnat, un consum de energie sporit. Majoritatea se eschivează, acuză traumatisme, întinderi, cer scutiri medicale etc.". Ni s-au pus la dispoziție exemple concrete, ni s-au arătat și metodele tehnicienilor din str. dr. Staicovici, utilizate pentru combaterea mentalității înapoiate a unor jucători.

Deci, pregătirea fizică trebuie să se realizeze prin joc sau în afara lui? Ar fi interesantă, credem, o discuție pe această temă, la întîlnirea antrenorilor care va avea loc în primele zile ale anului viitor. Sugerăm aceasta deoarece majoritatea echipelor își încep pregătirile la 10 ianuarie. Și, în proiectele antrenorilor, privind programul de lucru cu jucătorii, unii se axează în prima etapă pe îmbunătățirea calităților fizice generale, alții pun accent de la început pe un mare număr de jocuri.

Să-i ascultăm, și mai ales să nu le recomandăm rețete confecționate în birourile direcției tehnice a F. R. Fotbal de către acei specialiști care, cam de multișor au rupt-o cu practica.

Cr. M.

Proiecte 1968

În vederea alcătuirii unui calendar cît mai bogat, atît pentru echipa noastră națională de fotbal, cît și pentru formațiile de club, forul de resort a angajat discuții cu o serie de federații și cluburi de peste hotare.

Iubitorii fotbalului vor avea prilejul să vadă o serie de meciuri interesante, dintre care unele se vor disputa în provincie. Se proiectează astfel organizarea unor meciuri de fotbal în nocturnă pe stadionul din Constanța, partenerele echipelor noastre urmînd să fie formații din R. F. a Germaniei, R. P. Ungară și Anglia.

O știre care trebuie reținută este aceea că se intenționează organizarea unui meci între România și Anglia, actuala campioană mondială. Partida ar urma să se dispute pe stadionul „Wembley", spre sfîrșitul anului viitor. Aceasta ar fi cea de a doua întîlnire între reprezentativele României și Angliei, prima, disputată la 29 mai 1939 la București, încheindu-se cu scorul de 2—0 pentru englezi.

ODIHNĂ ACTIVĂ ȘI PENTRU... TERENURILE DE SPORT

Hotărîtă să se încadreze în limitele calendaristice după o scurtă dispensă acordată ultimelor întîlniri în aer liber, iarna a venit — așa cum îi stă bine — cu întregul ei arsenal de manifestări: zăpadă, îngheț, polei și s-a instalat stăpînă pentru cîteva luni peste stadioane.

Activitatea sportivă, transferată aproape exclusiv în săli, oferă în acest fel o perioadă binevenită de odihnă unor categorii de sportivi, dar și de repaus și refacere pentru terenurile de joc.

Dar vacanța sportivă nu înseamnă nicidecum inactivitate, în special pentru gospodarii stadionului. Pentru aceștia începe acum o nouă perioadă de muncă, avînd ca obiectiv principal întreținerea terenurilor și repunerea lor în stare de folosință pentru viitorul sezon competițional, în condițiunile asigurării permanente a bazei de pregătire sportive.

În rîndurile ce urmează vom căuta să arătăm care sînt principalele activități în gospodărirea stadioanelor, așa cum rezultă din practica și experiența noastră.

O primă categorie de terenuri vor intra în repaus total: volei, baschet, tenis, handbal, sectoare de atletism, piste de atletism etc. Acolo unde acestea nu au fost încă acoperite de zăpadă, este indicat a se efectua următoarele operațiuni: curățirea de iarbă, de frunzele care au căzut din pomi, verificarea prin sondaj a drenurilor (pentru ca apa ce provine din topirea zăpezilor și din ploi să nu producă înundații), tasarea mecanică cu un compresor de 400 kg (pentru ca zgura fină de la suprafață să nu fie luată de vînt și viscol), strîngerea și depozitarea aparaturii, asigurarea instalațiilor sportive împotriva intemperiilor.

În cazul cînd terenurile din această categorie au fost acoperite de zăpadă, operațiunile de mai sus vor fi executate în măsura posibilităților, folosindu-se orice perioadă de timp favorabil pentru realizarea unei pregătiri de iarnă corespunzătoare. Indiferent de condițiile atmosferice, măsurile de depozitarea și protecția aparaturii sînt obligatorii.

A doua grupă de terenuri sînt cele destinate pregătirii sportivilor în perioada de iarnă, pînă la începerea competițiilor și concursurilor. În această categorie se înciud terenurile de zgură, cele de fotbal și sectoarele destinate pregătirii fizice generale. În situațiile cînd acestea sînt neacoperite de zăpadă, se vor lua măsuri încă de pe acum de pregătirea lor pentru antrenamente, executîndu-se următoarele operațiuni: adăugarea unui strat de zgură de 5 cm (în interiorul suprafețelor de pedeapsă chiar 7 cm), compresarea repetată și nivelarea, revizuirea porților, revizuirea și montarea aparaturii necesare pentru antrenament în sectoarele destinate pregătirii fizice și tehnice a sportivilor.

Procesul de instruire în perioada de iarnă trebuie asigurat și în cazul unor condițiuni atmosferice nefavorabile. De aceea este necesar ca unul sau mai multe terenuri, după posibilități, să fie amenajate pentru pregătire pe zăpadă prin compresarea uniformă a acesteia cu un tăvălug ușor. Acolo unde zăpada poate fi înlăturată fără riscul de a favoriza formarea gheții și a poleiului, operațiunea poate fi realizată, asigurîndu-se în acest fel condiții mai bune de pregătire. În orice caz, trebuie evitată îndepărtarea zăpezii de pe terenurile gazonate, fapt care ar putea provoca degradarea inutilă a acestora prin îngheț.

În sfîrșit, cea de a treia grupă de terenuri care presupun o atenție cu totul deosebită în perioada de întrerupere a activității, este aceea a terenurilor gazonate. O primă operațiune care trebuie executată este aceea a efectuării reparațiilor necesare, în special în fișia mediană longitudinală a terenului, de regulă mai solicitată. Acest lucru poate fi realizat folosindu-se la maximum și cele mai mici perioade de încălzire a timpului și dezgheț, iar ca material de reparat, brazde scoase din imediata apropiere a terenurilor (din spatele porților) cu o grosime de 8—10 cm, pentru ca iarba să aibă rădăcinile cît mai întregi, mărindu-se în acest fel capacitatea de rezistență la îngheț. Printre vosturi se va pune pămînt și se va semăna gazon format din amestec de ierburi adaptate la condițiunile respective.

Porțiunile reparate vor fi tasate cu un compresor de 200—400 kg. Pe întreaga suprafață a terenurilor vor fi administrate îngrășăminte organice și chimice. Din practică rezultă că rezultatele cele mai bune se obțin prin administrarea combinată a îngrășămintelor (chimice și organice).

Valoarea îngrășămîntului organic constă în complexitatea sa, în conținutul bogat, în elemente ca: azot, fosfor, potasiu și alte microelemente de care plantele au nevoie în creștere și dezvoltare, precum și în capacitatea sa de a contribui la refacerea structurii solului. Îngrășămîntul chimic indicat pentru perioada de iarnă este superfosfatul, care se împrăștie uniform în cantitate totală de aproximativ 230 kg pe întreaga suprafață a terenului. Pentru a înlesni pătrunderea substanțelor chimice și organice în sol, este necesară o ușoară grăpare sau greblare. Pregătite pentru iernare în acest fel, terenurile gazonate trebuie protejate în tot timpul sezonului rece prin menținerea zăpezii căzute și prin evitarea folosirii lor pentru antrenamente în special atunci cînd stratul de zăpadă este insuficient, lucru care ar expune iarba la pericolul distrugerii prin călcare și îngheț.

Paralel cu activitatea de pregătirea și întreținerea terenurilor, pe timpul iernii, gospodarii stadioanelor trebuie să se îngrijească ca în perioada de întrerupere a activității să fie efectuate reparațiile necesare aparaturii și instalațiilor sportive (porți, buturi, plase), precum și a împrejmuirilor de plase și instalațiilor sanitare din interiorul vestiarelor.

De felul cum terenurile de sport și instalațiile lor vor fi întreținute și conservate în timpul iernii, depinde într-o măsură hotărîtoare starea în care ele se vor prezenta pentru noul sezon competițional și, ca urmare a acestui fapt, contribuția lor la procesul de pregătire al sporturilor noștri.

N. DIMA

PENTRU SPORT ȘI EXCURSII
ÎNCHIRIAȚI
MATERIAL ȘI ECHIPAMENT SPORTIV
de la
CENTRUL din
STADIONUL REPUBLICII
● Deschis zilnic între orele 10—13 și 16—19
● PLATA SE POATE FACE ȘI PRIN VIRAMENT
● Informații la tel. 31.48.80

UN BOGAT SORTIMENT DE CONFECȚII PENTRU IARNĂ VĂ STĂU LA DISPOZIȚIE ÎN TOATE MAGAZINELE SPECIALIZATE.
ÎNTR-O CROIALĂ MODERNĂ DIN STOFE ELEGANTE DIN FIRE FINE SAU CARDATE GĂSIȚI PALTOANE PENTRU FEMEI, BĂRBAȚI, COPII.

TRAGEREA LOTO A REVELIONULUI

Simbătă 30 decembrie 1967, se închide vînzarea la tragerea LOTO a REVELIONULUI din 31 decembrie a. c. la care se aplică o nouă formulă tehnică.

Tragerea LOTO a REVELIONULUI se prezintă cu atractive noutăți și importante premii suplimentare și speciale, în frunte cu autoturismele.

Un capitol special îl constituie excursiile, acordîndu-se 50 de călătorii pe timp de 20 zile în Sudul Uniunii Sovietice.

Pentru atribuirea tuturor premiilor vor fi efectuate 3 extrageri în 3 faze, în total 30 numere, pe 16 categorii.

Cu 10 lei se participă la toate cele 3 faze, putîndu-se obține 3 premii diferite.

Vă reamintim că la tragerea REVELIONULUI LOTO se pot obține următoarele autoturisme: „Fiat 1800", „Renault 10 Major", „Moskvici 408" cu 4 faruri și radio, „Skoda 1000 M.B.", „Fiat 850", „Trabant 601".

Pentru a avea șanse sporite de cîștig cu biletele seria C de 10 lei varianta, acestea pot fi utilizate pentru:

— desfășurarea unor variante combinate de 4 sau mai multe numere: ex.: 4 numere=4 bilete seria C a 10 lei varianta 40 lei; 5 numere=10 bilete=100 lei; 6 numere=20 bilete=200 lei.

— desfășurarea unui „cap de pod" cu 2 numere=88 bilete seria C a 10 lei varianta=880 lei; de remarcat că pe această ultimă formă de joc, în cazul cînd dintre cele 2 numere ale „capului de pod", unul este cîștigător la faza a III-a, se obțin 5 premii speciale de categ. a VI-a, dacă ambele numere jucate „cap de pod" sînt cîștigătoare la:

— faza I, se obțin 10 premii obișnuite;

— faza a II-a, se obțin 10 premii suplimentare;

— faza a III-a, se obțin 88 premii speciale dintre care 4 cu 3 numere și 84 cu 2 numere.

Nu lipsiți de la cea mai mare tragere specială a anului.

PREMIILE CONCURSULUI EXCEPȚIONAL PRONOEXPRES din 17 decembrie 1967

Categoria I: 1 autoturism RENAULT 10 MAJOR; categoria a III-a: 4 autoturisme FIAT 850; categoria a V-a 357 variante a 1720 lei; categoria a VI-a: 6831 variante a 40 lei.

Tragerea la sorți a autoturismelor oferite la concursul excepțional, pentru categoriile a V-a și a VI-a, va avea loc astăzi 27 decembrie a. c. la București în sala Clubului Finanțe-Bănci din str. Doamnei nr. 2 cu începere de la ora 17.30, după care va urma tragerea concursului PRONOEXPRES nr. 52.

STEAUA (copii și juniori) și RAPID — campioane ale Capitalei

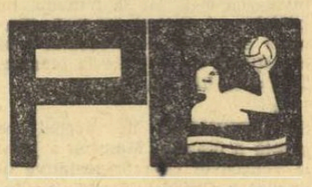

S-au încheiat întrecerile de polo din cadrul campionatelor Capitalei, rezervate formațiilor de copii, juniori și seniori. În ultima etapă a turneului echipelor de copii s-au înregistrat următoarele rezultate: Steaua — Progresul 4—2, Șc. sp 1 — Rapid 10—2 și C.S. Școlar — Șc. sp. 2 8—2. Clasament: 1. STEAUA 30 p (106—11), 2. Progresul 30 p (97—12), 3. C.S.Ș. 20 p, 4. Șc. sp 1 18 p, 5. Șc. sp. 2 16 p, 6. Rapid 9 p.

Tot o formație a clubului Steaua (34 p) se află pe primul loc în clasamentul turneului de juniori. Ea este urmată de: 2. Rapid 29 p, 3. Progresul 23 p, 4. Șc. sp. 2 21 p, 5. C.S.Ș. 19 p, 6. Șc. sp. 1 17 p, și Dinamo 17 p. În ultimele partide: Steaua — Rapid 5—3 și Progresul — Dinamo 7—4.

Întrecerea seniorilor a fost cîștigată, în mod surprinzător, de „7"-le clubului Rapid, care a totalizat 22 de puncte, față de cele 20 realizate de Steaua, 17 de către echipa de tineret a dinamoviștilor și cîte 10 acumulate de I.C.F. și Progresul.

R. V.

Actualitatea internațională

1967 — ANUL MARILOR SURPRIZE ÎN FOTBALUL MONDIAL (I)

Sfîrșit de an fotbalistic internațional... Cronicarii de specialitate răsfoiesc acum blocnotesurile cu însemnări, creionează concluzii pe marginea principalelor evenimente fotbalistice petrecute de-a lungul celor 12 luni ale anului.

IARNA EUROPEANĂ — VARA SUD-AMERICANĂ

În primele luni ale lui '67, — cînd pe terenurile din țările europene se așternuse zăpada, cînd multe meciuri de campionat programate „non-stop" s-au aminat din cauza intemperiilor, — era cu totul firesc ca iubitorii fotbalului să-și îndrepte atenția spre țările calde, îndeosebi spre America de Sud. Acolo era vară și stadioanele de fotbal, înțesate de lume, fremătau. Așa a fost în ianuarie...

Din Montevideo, primim vestea că echipa olimpică a României reușește un scor egal (1—1) cu selecționata Uruguayului. Rezultatul l-am apreciat mai mult cîteva săptămîni mai tîrziu, cînd selecționata Uruguayului învingea cu 1—0 echipa Argentinei, cucerind titlul de campioană a Americii de Sud. De notat că în echipa Uruguayului au evoluat aproape aceiași jucători care terminaseră la egalitate cu olimpicii noștri:

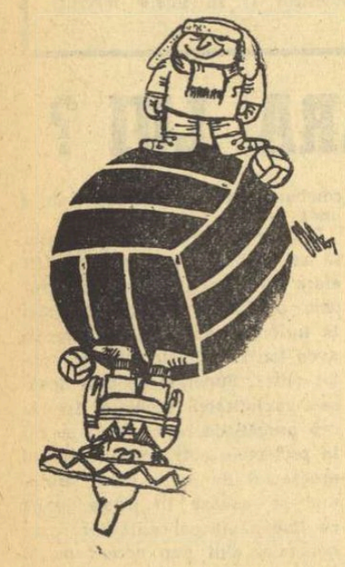

Mazurkievici, Varela, Rocha, Urusmendi etc. Iată o nouă știre sosită din America Latină, de data aceasta din Sao Paulo: celebrul Pele devine tatăl unei fetițe: Christina. Ziarele sud-americane nu s-au arătat prea entuziasmate de eveniment pentru că... specialiștii doreau ca primul urmaș al celebrei „perle negre" să fi fost... băiat. Dar, ziariștii au adăugat că, în fond, atît Arantes do Nascimento, cît și Rosemarie au timp să aștepte băiatul mult dorit...

La Santiago de Chile are loc un mare turneu internațional, așanumitul „turneu hexagonal". Deși reuniunea are un caracter amical, ea cunoaște o participare de elită: Penarol, F.C. Santos, Vasas Budapesta și două formații chiliene. Avînd în Farkas un excelent realizator, turneul este cîștigat la golaveraj de Vasas Budapesta, clasată înaintea echipei lui Pele.

„STAGIUNEA" EUROPEANA SE ANUNȚA PROMIȚATOARE

Spre sfîrșitul lunii februarie și la începutul lunii martie, cînd zăpada începea să se topească, pe stadioanele din Europa activitatea fotbalistică se intensifică. Se reiau și meciurile din campionatul european. Echipa Turciei obține pe teren propriu 0—0 cu Spania și 2—1 cu Irlanda. În „C.C.E." Internazionale, ajunsă în această perioadă la apogeul formei sale, cîștigă cu 2—0 partida cu eterna sa rivală, Real Madrid. O victorie obținută chiar pe uriașul stadion Bernabeu din capitala Spaniei! H. H. avea toate motivele să fie în culmea fericirii. Apoi, Celtic Glasgow are de înfruntat pe Vojvodina Novisad: este învinsă de formația iugoslavă cu 1—0, dar obține calificarea cîștigînd partida retur cu 2—0. Atunci, cu siguranță, Jock Stein nu prevedea marea performanță pe care aveau s-o realizeze băieții săi în „C.C.E.". Și, să fim sinceri, nici unul dintre specialiști nu miza atunci în victoria finală a scoțienilor.

Selecționata U.R.S.S. își începe maratonul întîlnirilor pe care avea să le susțină în acest an cu

un eșec: 0—1 cu Fiorentina, la Florența. Înfrîngerea nu-l afectează prea mult pe antrenorul sovietic Iakușin. O recunoaște chiar el: **„În amicale, mă interesează mai mult jocul decît rezultatul!"** Tot cu un meci amical debutează și echipa noastră reprezentativă: o victorie cu 2—1 asupra Franței, la Paris. După cum avea să se vadă însă mai tîrziu, se pare că această victorie a fost supraevaluată de jucători, antrenori și — de ce n-am recunoaște? — de o parte a presei noastre sportive. Jocurile ulterioare ale reprezentativei țării noastre au arătat cît diferență există între un meci amical și unul oficial!

SE ANUNȚA „AMURGUL ZEILOR"?

În afară de faptul că Celtic Glasgow s-a calificat în finala „C.C.E.", fiind prima echipă insulară care realizează un asemenea succes, în luna aprilie consemnăm o mare surpriză: Echipa Scoției spulberă mitul invincibilității campionilor mondiali, chiar pe Wembley, cîștigînd partida cu Anglia cu 3—2, în campionatul european! Este pentru prima oară, după 19 meciuri consecutive, cînd formația antrenată de sir Alf Ramsey cunoaște înfrîngerea, și încă pe teren propriu! De fapt, surpriza este explicabilă. Fotbalul scoțian a avut în 1967 timp de cîteva luni o perioadă de glorie, cum poate nu a cunoscut-o niciînd: Celtic va cîștiga finala „C.C.E.", iar cealaltă formație din Glasgow, Rangers, se va califica în finala „Cupei cupelor".

LUNA MAI — LUNA DEZILUZIILOR!

Pentru iubitorii fotbalului din țara noastră luna mai nu a fost cea a bucuriilor, ci a marilor deziluzii. Eșecul nostru la Zürich (Elveția — România 7—1) rămîne una din cele mai triste pagini din istoria reprezentativei României din ultimele două decenii.

În după-amiaza zilei de 25 mai urmărim pe micul ecran finala „C.C.E.", dintre Celtic Glasgow și Internazionale Milano. Mazzola deschide scorul, transformînd un penalti, și repriza la sfîrșit cu 1—0 în favoarea lui Inter. După pauză, scoțianul Craig egalează, iar golul marcat de Gemmel cu 5 minute înainte de sfîrșitul meciului consemnează o victorie cu 2—1, pe care Celtic o meritase pe deplin.

Sleiți de puteri, ieșiți din formă, jucătorii lui „H.H." au fost la un pas de o adevărată umilință, de o înfrîngere categorică. Față de aspectul general al meciului, scorul de 2—1 în favoarea scoțienilor nu a ilustrat diferența de valoarea dintre cele două finaliste.

La puțin timp — o altă finală, în „Cupa cupelor". Formația F.C. Bayern München, antrenată de iugoslavul Ceaikovski, dispune într-o veritabilă întrecere de cupă de Glasgow Rangers, cu 1—0, după prelungiri. Astfel, după Borussia Dortmund, trofeul rămîne

tot în posesia unei echipe vest-germane.

În campionatul european, echipa R.F. a Germaniei pierde primul meci (0—1) cu Iugoslavia, diminuîndu-și șansele de a cuceri primul loc în grupă și totodată calificarea în sferturile de finală ale competiției. De notat că singurul punct al acestui meci a fost marcat de Skoblar, același Skoblar de la Hannover 96 (participantă în prima ligă a campionatului R.F.G.), cedat însă de clubul vest-german pentru acest joc.

H. H. PRIMEȘTE ALTE DOUA LOVITURI

După eșecul de la Lisabona, Internazionale este nevoită să suporte alte două dureroase loviturI, confirmîndu-se astfel lipsa resurselor fizice și morale ale celor mai buni jucători ai săi. În ultima etapă a campionatului italian, Inter este învinsă de Mantova cu 1—0 (prin golul înscris de fostul ei jucător, Di Giacomo) și pierde campionatul; apoi este eliminată și din „Cupa Italiei", de Padova! Juventus cîștigă astfel campionatul... pierdut de Inter, iar Milan cucerește cupa. În urma loviturilor primite, Helenio Herrera, acest eminent antrenor, care a ridicat pe Inter pe cele mai înalte culmi, nu se descurajează și pornește pe un drum nou. Pentru a-și reîmprospăta formația, el renunță la o serie de vedete, printre care la Picchi, Peiro, Jair, cu intenția de a promova jucători tineri, talentați. Așa cum i-a descoperit pe Facchetti și pe Cappellini, alții, la fel de talentați, așteaptă pe „rampa de lansare" a școlii create de H. H.

Ion OCHSENFELD
Ilustrații N. CLAUDIU

„BASCHETUL ECHILIBRAT"

E un fapt prea bine cunoscut că talia jucătorilor de baschet este o problemă mult discutată. Unii au propus chiar împărțirea jucătorilor în două categorii, după înălțime.

Specialistul american John Makhell și-a exprimat opinia în legătură cu această chestiune într-un articol apărut în ziarul „Sporting News". El spune că superioritatea jucătorilor de peste 2 metri nu trebuie să conducă la dispariția jucătorilor mai scunzi. Specialistul american pornește de la ideea că fiecare jucător, independent de înălțime, trebuie să-și dezvăluie complet posibilitățile. Ca atare, antrenorul american propune un plan numit „Baschetul echilibrat", care constă în aceea că plafonul înălțimii generale maxime a tuturor celor cinci jucători nu trebuie să depășească 30 de picioare (n.r.—9,15 m), ceea ce revine în medie cîte 6 picioare (1,83 m) pentru fiecare jucător. În practică, planul ar trebui realizat în modul următor: în afara numerelor de joc, baschetbaliștii să poarte pe tricouri și numere convenționale de indicare a taliei, între 0 și 12; de pildă cifra 0 ar corespunde cu o înălțime de 1,57 m sau mai puțin, urmînd ca fiecare cifră în plus să indice o sporire cu 5 cm a înălțimii jucătorului. Pe baza acestor cifre s-ar determina suma generală a înălțimii celor cinci jucători aflați pe teren. O echipă ar putea, deci, să-și permită să mențină în teren un pivot înalt, dar trebuie să-l „echilibreze" cu ajutorul unor apărători mai scunzi.

Deocamdată, planul lui Makhell este în stadiu de experiment. Jocurile organizate cu echipe de copii au fost primite cu mare entuziasm atît de antrenori cît și de arbitri. Rămîne de văzut cum se vor desfășura lucrurile atunci cînd specialistul american își va experimenta ideea și cu echipe mari.

Așteptăm și noi.

„Cupa Dunării" la hochei pe gheață

(Urmare din pag. 1)

orașului Budapesta a prezentat o echipă cu mulți tineri și din care au lipsit o serie de titulari: frații **Zsitva, Boroczi, Bankuti, Bikar, Balint** — accidentați sau reținuți pentru examene. Așa că valoarea rezultatului obținut de selecționata de tineret este diminuată corespunzător de scăderea valorică a adversarului. În plus, remarcăm și cu acest prilej, deci nu pentru prima oară, că tinerii hocheiști români au păcătuit din nou prin excesul de joc individual, prin pripeala în fazele de poartă, prin lipsa de forță în șuturi.

Iată acum evoluția scorului: **0—1 (Poth — min. 7), 0—2 (Horwath — min. 22), 1—2 (Huțanu — min. 39), 2—2 (Huțanu — min. 42), 3—2 (Moiș — min. 50), 3—3 (Deak — min. 60).** Au arbitrat autoritar E. RICHTER (Ungaria) și CORNEL SGÎNCĂ (România).

BUCUREȘTI—SOFIA 6—2 (3—1, 1—0, 2—1)

Întrecerile din cadrul „Cupei Dunării" au fost dominate ieri de debutul în această competiție a selecționatei Bucureștiului. Era prima apariție a jucătorilor români după turneul întreprins în Canada și foarte mulți spectatori au venit la patinoarul artificial pentru a vedea care sînt roadele jocurilor și ale contactului echipei noastre cu formațiile din „țara arțarului", țara în care hocheiul este sportul nr. 1.

Am avut cu toții bucuria de a saluta atît o victorie concludentă în fața selecționatei orașului Sofia: 6—2 (3—1, 1—0, 2—1) cît și numeroase faze realizate de echipa română, care a cucerit de multe ori aplauze la scenă deschisă. Ne-au plăcut la hocheiștii noștri îmbunătățirile evidente în mînuirea crosei, în deplasarea pe gheață, în preocuparea pentru a da pase rapide și precise. Cu asemenea „arme" ei au depășit clar formația adversă și dacă victoria nu s-a realizat la o diferență care să corespundă echilibrului de forțe de pe teren, aceasta se datorește, pe de o parte, formei excelente dovedite de portarul bulgar **Iliev** și dîrzeniei cu care s-au apărat toți componenții echipei sofiote, iar pe de altă parte, impreciziei în șuturile la poartă a unora dintre jucătorii români.

Scorul a evoluat astfel: **1—0 (G. Szabo — min. 5), 2—0 (Biro — min. 11), 2—1 (Gerasimov — min. 14), 3—1 (Varga — min. 18), 4—1 (Varga — min. 42), 5—1 (Calamar — min. 51), 6—1 (G. Szabo — min. 52), 6—2 (Nedealkov — min. 54).** Au arbitrat bine V. POPOV (Bulgaria) și M. HUȘANU (România).

FINALA „CUPEI DAVIS"

După prima zi, Australia-Spania 2-0

La Brisbane, pe terenurile Milton, în fața a 6 500 spectatori, a început finala „Cupei Davis", care opune echipele de tenis ale Australiei și Spaniei. În prima zi s-au desfășurat două „simpluri", încheiate cu succesul net al jucătorilor australieni: Emerson a dispus în trei seturi de Manuel Santana (6—4, 6—1, 6—1), iar Newcombe l-a întrecut pe Orantes tot în trei seturi: 6—3, 6—3, 6—2. În ziua a doua este programată partida de dublu.

Comentînd primele jocuri, Agenția France Presse arată că *„Emerson a jucat cu Santana, surclasîndu-l în 72 de minute. Al doilea meci a fost și mai scurt, încheindu-se în 70 de minute, după o superioritate evidentă a lui Newcombe. Nu este exclus ca scorul final să fie de 5—0"*.

Sportivi români peste hotare

ȘAHIȘTII PLOIEȘTENI ÎN R. D. GERMANĂ

Selecționata de șah a orașului Ploiești a efectuat un turneu în R.D. Germană, evoluînd la Halle, Leipzig și Lutzkendorf. În orașul Halle selecționata Ploieștiului a avut ca adversară echipa Buna, pe care a întîlnit-o în două tururi. Victoria a revenit oaspeților, cu scorul de 12½—7½. De remarcat că din formația gazdă au făcut parte și 3 componenți ai echipei olimpice a R.D.G. — Malich, Liebert și Möhring. Iată cîteva dintre rezultate: Radovici—Malich 1—1 (două remize), Partos—Liebert 1½—½, Ungureanu—Möhring 1—1, Neamțu—Mädler 1½—½, Mititelu—Mühlberg 1½—½, Budnaru: 1—0 cu Pawlitzki și 0—1 cu Pöstler, Ghizdavu —Espig 1—1, Urzică—Dietze 1—1, Perevoznic: 1—0 cu Ursula și 1—0 cu Liebert, Pogorevici—Renate Iäschke 1—1. La Leipzig meciul Sport Klub—selecționata Ploiești s-a disputat tot în două tururi pentru fiecare partidă afectîndu-se ca timp de desfășurare o oră. Scorul a fost din nou favorabil ploieștenilor, cu 11½—4½. Radovici a terminat la egalitate cu Pietch, iar Neamțu l-a învins cu 2—0 pe Schönberg. În sfîrșit, la Lutzkendorf s-a disputat un turneu fulger individual, cu participarea a 20 de concurenți. Pe primul loc s-a clasat Malich cu 16 p, urmat de Partos și Liebert cu 15½ p.

PATINATORI VITEZĂ LA BUDAPESTA

În organizarea Clubului sportiv Petőfi, în capitala R. P. Ungare, s-a desfășurat în zilele de 20—21 decembrie un concurs internațional de patinaj viteză la care au luat parte sportivi din R. P. Ungară, R. P. Polonă și România. O frumoasă comportare a avut patinatoarea română Maria Tașnadi, care la cat. junioare 17—18 ani a ocupat locul I în probele de 500 m, 1 000 m și 1 500 m în aceasta din urmă stabilind și un nou record de junioare al țării noastre cu 2:55,5. Ea a ocupat, de asemenea, primul loc la triation cu 170,300 p. La senioare, Cristel Tracher a ocupat locul III la 1 500 m (2:58,7) și același loc la poliation, iar la seniori Andrei Okos s-a clasat pe locul V la 500 m (45,7) și Dan Lăzărescu pe locul V la poliation cu 201,497 p.

Într-un alt concurs care a avut loc la 24 decembrie, tot la Budapesta, patinatorii români au stabilit două noi recorduri ale țării: Maria Tașnadi la 500 m junioare (53,2), iar Andrei Okos la 500 m seniori (44,7). Dan Lăzărescu a ocupat primul loc la 3 000 m cu 5:13,0.

PROGRAMUL SFERTURILOR DE FINALĂ ÎN „CUPA CUPELOR" LA BASCHET (m)

După cum s-a mai anunțat, în turul următor al competiției masculine de baschet „Cupa cupelor", echipa Dinamo București va juca în compania echipei iugoslave Olympia Liubliana.

În cadrul unei noi ședințe a Federației internaționale de baschet, care a avut loc tot la München, au fost stabilite sferturile de finală ale acestei competiții. Astfel, echipa învingătoare din jocul Dinamo București — Olympia Liubliana va întîlni pe cîștigătoarea jocului VFL Osnabruck (R. F. a Germaniei) — Slavia Praga. Iată celelalte întîlniri: Ignis Varese (Italia, deținătoarea trofeului) cu învingătoarea din meciul Fenerbahce Istanbul — AS Villeurbanne (Franța); KAS Vitoria (Spania) sau AEK Atena cu învingătoarea din jocul Hapoel Tel Aviv — Royal IV Bruxelles; Union Firestone Viena sau Spartak Sofia cu echipa cîștigătoare din jocul Vorwaerts Leipzik — Wisla Krakovia. Aceste întîlniri urmează să fie disputate între 15 și 22 februarie 1968.

Din 1968, o nouă competiție preolimpică de schi

PARIS (Agerpres). — În cadrul unei conferințe de presă, care a avut loc la Val d'Isere, s-a anunțat oficial că începînd din sezonul de iarnă al anului 1968, se va organiza înaintea Jocurilor Olimpice o competiție internațională de sărituri cu schiurile de la trambulină, care se va disputa în trei stațiuni din Europa de sud. În 1968, cele trei concursuri ale competiției se vor desfășura după cum urmează: 28 ianuarie: Cortina d'Ampezzo, 31 ianuarie: St. Moritz și 4 februarie: Chamonix. La competiție și-au anunțat participarea săritori cu schiurile din Franța, Austria, Italia, Elveția, R.D. Germană, Polonia, Suedia și Cehoslovacia.

Cunoștință cu tenismanii Indiei

Sezonul internațional al tenisului începe pentru jucătorii români cu o „premieră" deosebit de interesantă. Este vorba de prima călătorie a unei delegații de tenismani din țara noastră în îndepărtata Indie. Maestrul emerit al sportului Ion Țiriac, campionul național Ilie Năstase și jucătorul nostru nr. 4 în acest an, Sever Dron, au plecat spre continentul asiatic, după ce au făcut o escală pe aeroportul din Londra.

Despre itinerarul tenismanilor români în India, popasuri în orașele-gazdă ale unor turnee internaționale de anvergură, am avut prilejul să scriem. Vom preciza doar că obiectivul principal al programului îl constituie Bangalore, orașul în capătul de sud al peninsulei, unde vor avea loc, către mijlocul lui ianuarie, campionatele internaționale de tenis ale Asiei. Competiție tradițională, anual organizată de federația indiană de specialitate, ea atrage nu numai reprezentanți ai continentului, ci și invitați din alte părți ale lumii. La ediția de anul trecut a întrecerilor, desfășurată la Calcutta, victoria în proba de simplu a revenit tînărului jucător sovietic Aleksandr Metreveli, care a dispus, în finală, de El Shaffei, reprezentantul Republicii Arabe Unite, cu scorul de 6—3, 8—6, 6—4.

„Sportul alb" are, în India, vechi tradiții. Introdus de ocupanții englezi la începutul acestui secol, care l-au practicat în cercurile lor închise, tenisul a devenit, cu timpul, o preocupare și pentru tinerețul țării, care l-a adoptat cu entuziasm. Afirmări ale indienilor pe tărîmul performanței nu s-au produs, însă, decît după dobîndirea independenței țării. India a devenit o competitoare constantă la titlul de campioană a zonei asiatice din cadrul „Cupei Davis", unde împarte o rivalitate, mereu reînnoită, cu tenismanii Japoniei și cei ai Filipinelor.

Recentele succese ale Indiei în tenis sînt legate, în mod indisolubil, de ascensiunea unui autentic campion al rachetei, cunoscutul jucător Rahmanattan Krishnan. Începînd din anul 1959 el a asigurat calificarea repetată a Indiei în finala zonală, țara sa obținînd, totodată, de șapte ori pînă acum, primul loc în Asia. Seria de victorii ale Indiei în zona asiatică a fost întreruptă de atunci doar de două ori, în 1960 și 1964, de reprezentativa Filipinelor. În finala din acest an, India a dispus de Japonia cu categoricul scor de 5—0, în meciul disputat la Delhi. Apoi, însă, tenismanii indieni au fost eliminați, tot atît de sever, în una din semifinalele inter-zone, de către echipa Republicii Sud-Africane.

În decursul acestei perioade, de aproape un deceniu, de cînd R. Krishnan este cap de coloană în tenisul indian, el a fost secundat de o serie de jucători talentați. Primul nume remarcabil dintre aceștia este Naresh Kummar, jucător cunoscut și prin rezultatele sale în Europa și S.U.A. Acum, Kummar nu mai figurează în cadrele reprezentativei Indiei. Locul său a fost luat de doi jucători talentați, Jaideep Mukerjea și Premjit Lall, ambii remarcați în ultimele două sezoane. Mai sînt de notat alți doi tineri tenismani indieni care aspiră la un loc în echipa de „Cupa Davis", anume R. Venkatesan și S. P. Misra. Ultimul este fiul unui jucător activ în perioada dinainte de război, fost campion al țării. Datele pe care le avem la dispoziție menționează încă o serie de juniori, în atenția forurilor indiene de specialitate, cum sînt Anand Amirtraj, Balaram Singh, C. G. Bhupathy.

Cu toți aceștia și, bineînțeles, cu oaspeții străini la turneele din orașele Indiei, tenismanii români vor face cunoștință mai apropiată în săptămînile ce urmează.

Radu VOIA

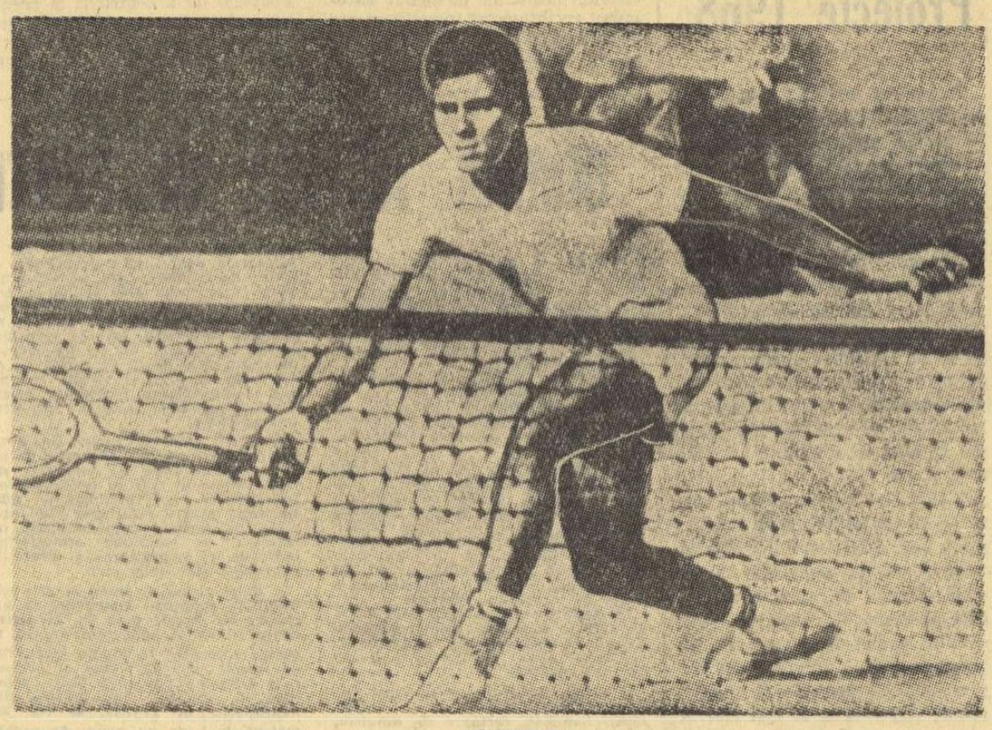

MUKERJEA

telex — radio — telefon

CONCURSUL de selecție a patinatoarelor sovietice de viteză s-a încheiat la Celeabinsk cu victoria Lidiei Skoblikova, care a totalizat la poliatlon 197,417 puncte, întrecînd, în ordine, pe Kauniste, Stenina, Sidorova și Sablina. Skoblikova a cîștigat proba de 3 000 m în 5:13,2, urmată de Sablina 5:13,3 și Kauniste 5:16,4. La 1 000 m a ieșit învingătoare Lasma Kauniste — 1:35,2, urmată de Suvorova 1:35,4 și Skoblikova 1:35,7. După concurs, Skoblikova a declarat reporterilor că speră să reediteze, la Grenoble, marile sale succese olimpice de la Squaw Valley și Innsbruck. După cum se știe, Skoblikova a cucerit, pînă acum, 6 medalii olimpice de aur.

■

ZIARIȘTII de sport din Africa au desemnat pe cei mai buni 10 sportivi africani ai anului 1967. Iată-i: 1. Kipchoge Keino (Kenia) atletism; 2. Rachid Mekloufi (Algeria) fotbal; 3. Mohamed Gammoudi (Tunisia) atletism; 4. El Ghazi (Maroc) atletism; 5. Lazhari Mohammed (Maroc) gimnastică; 6. Namakoro Niarel (Mali) atletism; 7. Mansour dea Dea (Senegal) atletism; 8. Senoussi (Ciad) atletism; 9. Ravelomanantsoa (Republica Malgașă) atletism; 10. El Hilmani Boudjema (Maroc) box.

■

LA SOFIA se desfășoară întrecerea de scrimă între selecționatele Bulgariei și Turciei. În proba de floretă bărbați sportivii bulgari au învins cu 6—3, iar la feminin, tot gazdele au cîștigat cu 9—0. Turneele individuale au revenit însă oaspeților: Guzel Mete la femei și Turgay la bărbați.

■

SELECȚIONATA de hochei pe gheață a orașului Moscova a jucat la Vancouver cu reprezentativa olimpică a Canadei. Partida s-a încheiat cu scorul de 5—4 (1-1, 2-2, 2-1) în favoarea hocheiștilor canadieni.

■

CAMPIONATUL unional feminin de șah, desfășurat la Soci, a luat sfîrșit cu victoria maestrei estone Maia Ranniku, în vîrstă de 27 de ani.

ASOCIAȚIA ziariștilor sportivi din Iugoslavia a propus ca trofeul „Fair Play" pe anul 1967 să fie acordat parașutistei cehoslovace Zdenka Zarubnicka. În timpul concursului internațional de parașutism desfășurat la Kopar (Iugoslavia), Zarubnicka n-a ezitat să-și riște viața, întinzînd mîna salvatoare unei echipiere căreia nu i se deschisese parașuta în timpul unei lansări în grup.

■

LA EREVAN, în cadrul campionatelor unionale de haltere pe echipe, „greul" Vladimir Starostenko, în vîrstă de 25 de ani, a realizat la totalul celor trei stiluri, 505 kilograme.

■

ÎN TURNEUL internațional de baschet de la Madrid au fost înregistrate următoarele rezultate: Real Madrid — Juventud Badalona 86—69 (47-31), Victoria Melbourne—River Plata 80—56 (34-24).

■

ÎN CONTINUAREA turneului în America de Sud, echipa B de fotbal a Ungariei a jucat la Ciudad de Guatemala cu formația locală Municipal. Fotbaliștii unguri au obținut victoria cu 2—0; la San Jose: Costa Rica — Jednota Trencin 0—0.

■

CU TREI LUNI în urmă, patru sportive cehoslovace, aparținînd Clubului de alpinism Slavia-Praga, au pornit să străbată, pe jos, circa 9 000 km, avînd ca țintă finală orașul Ciudad de Mexico, gazda Jocurilor Olimpice de vară din anul 1968. Dar, înainte de aceasta, cele 4 temerare sportive — Vera Komarkova, Kveta Tarantova, Zdenka Opatrna și Jarmila Oceaskova, vor asista la Jocurile Olimpice de iarnă de la Grenoble, oraș de care se apropie în aceste zile. Pentru a traversa Oceanul Atlantic, ele se vor îmbarca pe un pachebot cu destinația Quebec. De la Quebec la Washington va fi permisă folosirea autostopului. Etapele următoare vor fi St. Louis, Pueblo, Alamosa, Santa Fé, El Paso și Ciudad de Mexico. Graficul de marș prevede 40 km pe zi, ținînd seamă că fiecare din membrele expediției poartă un rucsac în greutate de 12 kg.

Redacția și administrația: București, str. Vasile Conta nr. 16, telefon 11.10.05, interurban 72 și 286. Telex: sportrom buc. 180. Tiparul: I. P. „Informația" str. Brezoianu 23 25.

40365

ANUL XXIII
Nr. 48 (5482)
JOI
28 DECEMBRIE 1967
4 pagini 30 bani

PROLETARI DIN TOATE ȚĂRILE, UNIȚI-VĂ!

sportul

ZIAR AL CONSILIULUI NAȚIONAL PENTRU EDUCAȚIE FIZICĂ ȘI SPORT

DIN SUMAR:

- DIALOG DESPRE AUTOMOBILUL PREZENTULUI ȘI CEL AL VIITORULUI (pag. a 2-a)
- REPORTAJELE VACANȚEI (pag. a 2-a)
- UN PUNCT SERIOS DE SPRIJIN PENTRU FOTBALUL MODERN (pag. a 3-a)
- CALEIDOSCOP (pag. a 4-a)

LUCRĂRILE SESIUNII MARII ADUNĂRI NAȚIONALE

Miercuri au continuat lucrările sesiunii Marii Adunări Naționale.

În lojile oficiale au luat loc conducătorii partidului și statului.

În loja rezervată corpului diplomatic au luat loc șefi ai misiunilor diplomatice acreditați la București.

La lucrări asistă numeroși invitați.

În ședința de dimineață a început discuția generală la proiectele de legi pentru adoptarea planului de stat al economiei naționale și pentru adoptarea bugetului de stat pe anul 1968.

Au luat cuvîntul deputații **Ioan Ichim**, prim-secretar al Comitetului regional Bacău al P.C.R., **Ladislau Braniș**, președintele Sfatului popular al regiunii Mureș-Autonome Maghiare, **Mihai Suder**, ministrul economiei forestiere, **Ilie Cișu**, secretar al Comitetului regional Ploiești al P.C.R., **Barbu Popescu**, prim-vicepreședinte al Consiliului Superior al Agriculturii, **Ion Cotoț**, secretar al Consiliului Central al U.G.S.R., **Valer Gabrian**, director general al Combinatului minier din Baia Mare, **Maria Rațiu**, inginer la Uzinele textile „Moldova" din Botoșani, **Alexandru Boabă**, ministrul petrolului, **Wilhelm Lutsch**, vicepreședinte al Sfatului popular regional Brașov, **Nicolae Mănescu**, director general al Grupului de șantiere — Porțile de Fier, **Dumitru Bejan**, prim-adjunct al ministrului comerțului exterior, **Vasile Marin**, secretar al Comitetului regional București al P.C.R., **Remus Răduleț**, vicepreședinte al Academiei Republicii Socialiste România, **Dumitru Necșoiu**, vicepreședinte al Sfatului popular al orașului București, și **Nicolae Hudițeanu**, președintele cooperativei agricole de producție din comuna Comana, regiunea Dobrogea.

După încheierea discuției generale a urmat dezbaterea pe articole a proiectului de lege pentru adoptarea Planului de Stat al economiei naționale pe anul 1968, care a fost supus apoi în întregime votului secret.

Marea Adunare Națională a aprobat, prin vot secret, cu bile, Legea pentru adoptarea Planului de Stat al economiei naționale pe anul 1968.

În ședința de după-amiază, la reluarea lucrărilor, a fost discutat pe articole și supus în întregime votului secret, cu bile, proiectul de lege pentru adoptarea Bugetului de stat pe anul 1968.

Marea Adunare Națională a aprobat Legea pentru adoptarea Bugetului de St.. pe anul 1968.

În continuarea ordinei de zi, ministrul justiției, **Adrian Dimitriu**, a prezentat expunerea la Proiectul de lege privind amnistierea unor infracțiuni, grațierea și reducerea unor pedepse. Deputatul **Tudor Drăganu**, vicepreședinte al Comisiei juridice, a expus raportul comisiei, referitor la acest proiect de lege.

Discutată apoi pe articole și supusă în întregime votului secret, cu bile, Legea privind amnistierea unor infracțiuni, grațierea și reducerea unor pedepse a fost aprobată de Marea Adunare Națională.

La următorul punct al ordinei de zi, deputatul **Petre Blajovici**, ministrul muncii, a prezentat expunerea asupra Proiectului de lege privind concediul de odihnă al angajaților. Deputatul **Ștefan Milcu**, președintele Comisiei pentru sănătate, prevederi și asigurări sociale, a expus raportul acestei comisii și al comisiei juridice referitor la Proiectul de lege.

În cadrul discuțiilor cu privire la acest proiect de lege au luat cuvîntul deputații **Ion Stanatiev**, director general al Uzinelor „Industria sîrmei" din Cîmpia Turzii, **Dumitru Gheorghiu**, vicepreședinte al Uniunii Generale a Sindicatelor din România, **Anica Ursache**, tehnician la Întreprinderea textilă din Galați, și **Nicolae Lazăr**, chimist la Combinatul chimic din Borzești.

Proiectul de lege a fost discutat apoi pe articole și supus în întregime votului secret al deputaților.

Marea Adunare Națională a votat prin vot secret, cu bile, Legea privind concediul de odihnă al angajaților.

Lucrările sesiunii continuă.

(Agerpres)

ÎN CINSTEA ANIVERSĂRII REPUBLICII

Din realizările sportive ale regiunii Oltenia

În anul care se încheie, în regiunea Oltenia s-au înregistrat succese însemnate în activitatea sportivă. Astfel, **Argentina Menis** a stabilit un promițător record de

junioare în aruncarea discului — 49,74 m. În cartea de onoare a sportului Olteniei se înscriu și cele 11 titluri de campioni republicani, cucerite la diferite discipline sportive.

Trebuie să amintim și de acei sportivi care au îndeplinit norma de maestru al sportului. Printre ei se află: **C. Bușoi** (lupte), **I. Hodoșan** (box), **Cornelia Bunescu** (volei), **V. Boghiș** (aviație) și alții. Un salt calitativ s-a înregistrat și în fotbal. La sfîrșitul turului campionatului diviziei A **Universitatea Craiova** ocupă un loc fruntaș, IV. Merită consemnat și titlul de golgeter cîștigat de **Ioan Oblemenco** în campionatul trecut (ediția 1966—1967).

În întrecerile sportive de masă regiunea Oltenia s-a situat în acest an pe un loc fruntaș. În tradiționala competiție rezervată tineretului sătesc, **„Cupa agriculturii"**, **locul I pe țară** a revenit în 1967 sportivilor din comunele și satele Olteniei.

Cea mai însemnată realizare, însă, o considerăm **noul stadion cu care a fost dotat orașul Craiova.** Un complex sportiv modern, în tribunele căruia pot lua loc 30 000 de spectatori. Este cel mai prețios dar pe care l-au primit iubitorii sportului din Craiova, pentru care sînt recunoscători partidului și statului nostru.

ST. GURGUI — coresp. principal

Entuziaste întreceri sportive — în întreaga țară

SLATINA. În localitate, s-a desfășurat zilele trecute un interesant turneu de volei în care au luat startul zece formații de băieți și fete. În urma unor meciuri spectaculoase, „Cupa 30 Decembrie" a revenit voleibaliștilor de la A.S. Chimia (antrenor prof. Gh. Șerban) și voleibaliștelor de la Știința (antrenor D. Chirilescu).

M. ALEXANDRU — coresp.

BUCUREȘTI. La Fabrica de pielărie și încălțăminte Flacăra roșie, consiliul asociației sportive, în colaborare cu comitetul sindicatului, a inițiat un original concurs de tenis de masă, la care au fost invitați copii ai angajaților fabricii, precum și cei mai buni jucători ai asociației. La copii s-au remarcat Ionel Cobzaru (11 ani) și Adriana Marinescu (12 ani). La „vîrstnici", pe primele locuri s-au clasat Marian Stoenescu și Mariana Braun.

În curînd, la A.S. Flacăra roșie va funcționa un centru de inițiere la tenis de masă la care vor participa copiii salariaților.

N. TOKACEK — coresp.

REȘIȚA. Numeroși sportivi, printre care și membri ai diferitelor loturi republicane, au participat la întrecerile sărbătorești, dotate cu „Cupa 30 Decembrie". Am văzut în concurs pe I. Micoroiu, D. Kridor, I. Băiaș — popice, Z. Giurasa, Anca Andrei, Daniela Coroiu, Monica Horvath — natație, Mariana Trestian — schi, și alți sportivi fruntași reșițeni.

„Cupa 30 Decembrie" la schi a coincis cu prima ieșire pe pîrtii a schiorilor din orașul nostru. Întrecerile de pe Dealul Ciorii au fost dominate de: Mariana Trestian (Școala sportivă) — slalom special fete și Cristian Lemeș (Școala sportivă) — slalom special băieți. La popice s-a

(Continuare în pag. a 3-a)

Anii Republicii au marcat avîntul activității sportive de masă în patria noastră. Marile competiții au adus la start sute și sute de mii de tineri, constituind nu numai un izvor de sănătate și de vigoare, ci și o pepinieră nesecată pentru pistele performanței

PASIUNEA SPORTIVĂ

Sentiment puternic, pentru ceva sau cineva, pasiunea însoțește — sporindu-i noblețea și frumusețea — viața omenirii. O face cu forță de cascadă reunind și declanșînd energii nebănuite.

Fără pasiune ne vine greu să credem că ar fi fost făurite — în diferite domenii — toate cele ce-au dăinuit peste veacuri, cele ce dau strălucire vieții contemporane. Și dacă, printre altele, se poate spune că în lumina și căldura pasiunii au înflorit științele, cercetările, artele și atîtea altele, fără doar și poate că tot așa s-a născut și marea prietenie a oamenilor cu sportul.

Există, așadar, o pasiune sportivă. Pentru exercițiul fizic, pentru mișcare, pentru tainica și fermecătoarea chemare a potecilor de munte, pentru tumultuoasa viață a stadioanelor. Ar trebui, poate, să amintim și acea statornică — și atît de contagioasă — pasiune a spectatorului, rezistentă, ca o cetate puternic întărită, la toate capriciile naturii și — de ce nu, uneori? — la cele ale sportivilor.

Ne vom opri însă numai la una (dar, după părerea noastră, dintre cele mai importante) din multiplele laturi ale pasiunii sportive: cea care vizează performanțele și, implicit, afirmarea țării noastre în arena internațională.

Mulți specialiști împărtășesc, în ultima vreme, părerea că performanțele sportive au ajuns — în toate disciplinele — aproape, dacă nu chiar la limita posibilităților umane. Cum s-a înfăptuit acest miracol? Sînt, desigur, mulți factori care ar trebui luați în discuție. Noi vom vorbi doar despre pasiune. De ce numai despre pasiune, și de ce acum?

Pășim, ireversibil, spre hotarul acestui an 67, an al unor mari înnoiri în sportul românesc. Se fac, în toate ramurile, bilanțuri, se întocmesc statistici, se cîntărește (ne place să credem acest lucru), cu răspundere și exigență, fiecare împlinire sau neîmplinire a năzuințelor preolimpice, rezultatele înregistrate pe filele unui bogat calendar sportiv. Toată aprecierea pentru aceste analize, tot creditul celor ce le fac — ei înșiși în primul rînd interesați să nu admită șablonul, formalismul sau, mai ales, irealitatea. Dar, există ceva care nu apare în scripte și grafice, care nu are rubrică în obișnuitele statistici. Ceva care, de fapt, trebuie, înainte de toate, cîntărit cu o mare grijă, cerută de sensibilitatea și valoarea sa deosebită. Aceasta este greaua probă a PASIUNII. Cea care explică, poate mai bine decît orice altceva, succesele ori insuccesele. Pentru că fără pasiune, fără o dragoste sinceră, dezinteresată, mereu mai puternică pentru un sport sau altul și pentru educație fizică în general nu se poate, de regulă, ieși din anonimat. Fără pasiune, talentul se irosește încă de la poarta stadionului; fără pasiune autodepășirea nu este posibilă și laurii devin himere.

Avem, spre marea noastră mîndrie, nenumărate pilde care ar trebui mai mult cunoscute și, desigur, mai mult urmate. Oameni care n-au încetat nici o clipă să iubească sportul cu pasiune. Așa cum și-au început și și-au încheiat cariera de performeri și campionii de ieri.

Așa cum — pe același fundament — își clădesc un impresionant palmares sportiv toți reprezentanții de frunte ai generației performerilor de astăzi.

Poate că despre pasiunea acestor oameni pentru sport, nesecat izvor de unde au sorbit tăria și perseverența, curajul și dorința de afirmare, ar trebui să se vorbească acum cînd vrem să știm cît se poate de exact ce am făcut și cum să luăm startul în 1968. N-ar fi însă, credem, suficient. Va trebui să cîntărim, cu aceeași grijă, LIPSA DE PASIUNE a unor sportivi — probabil principala cauză a amînării sau neîmplinirii așteptărilor. Și, înainte chiar de a căuta soluții tehnice, să începem în aceste cazuri prin a armoniza tictacul cronometrelor cu acela al inimilor. Astfel, ecoul va fi mai puternic, în noul an, pe stadioanele lumii și mai ales pe terenurile sportive din Țara aztecilor, unde se vor împărți medaliile olimpice.

Dan GÂRLEȘTEANU

Atac la poarta formației de tineret a Bucureștiului. Ion Bașa (București I) a pierdut duelul pentru puc.

Foto: Fr. Brandrup

VICTORII SCONTATE IN „CUPA DUNĂRII" LA HOCHEI

● București I și Sofia — învingătoare ● Azi, ultimele partide: București tineret—Sofia — amical (16,30), București I—Budapesta (18,30).

Tradiția întîlnirilor echilibrate și viu disputate dintre cele două selecționate de hochei ale Capitalei s-a respectat și de această dată. Înfruntîndu-se, de o parte, ambiția și dorința de a dovedi că nu sînt mai prejos decît jucătorii din prima echipă, iar de cealaltă parte o oarecare tendință de a subestima adversarul, de a considera meciul dinainte cîștigat — s-a ajuns ca de ani de zile în jocurile dintre aceste două selecționate rezultatele să fie strînse, în ciuda unei evidente diferențe de valoare între formații.

Așa s-au petrecut lucrurile și în jocul de ieri seară, cîștigat pînă la urmă de formația de seniori cu scorul de 7—4 (2—2, 2—2, 3—0). Ținînd seama de caracteristica obișnuită a acestor întîlniri, enunțată mai sus, rezultatul are darul să ne bucure totuși, deoarece tinerii hocheiști bucureșteni au dovedit că pot să joace bine, atent în apărare, cu pase și cu contraatacuri prompte.

Partida a început cu o ...ploaie de goluri (4 în 4 minute!) și a continuat destul de echilibrată și dinamică. În ultima repriză, însă, selecționata primă s-a detașat net, „galopînd" cu ușurință spre victorie. Scorul a evoluat astfel: *0—1 (Oswath — min. 1), 1—1 (Boldescu — min 3), 1—2 (Moiș — min. 4), 2—2 (I. Szabo — min. 4), 3—2 (I. Szabo — min. 21), 4—2 (Biro — min. 23), 4—3 (Iordan — min. 32), 4—4 (Hutan min. 35), 5—4 (I. Szabo — min. 42), 6—4 (Varga — min. 46), 7—4 (I. Szabo — min. 58).*

Succes scontat al hocheiștilor din Sofia în partida cu echipa Budapestei. Neașteptat a fost însă scorul: 7—1 (4—1, 3—0, 0—0). Au înscris: Gherasimov (3), Iliev, Ciomakov, Mihailov II și Leseev, respectiv Szilagyi.

C. ANTONESCU

Boberii români au plecat spre Alpe d'Huéz, via Saint-Moritz

Membrii lotului olimpic de bob și-au încheiat pregătirile în țară. După antrenamentele de pregătire fizică generală și specială, cu avionul de acrobație, carturi, boburi pe rotile ei au făcut un scurt popas la Sinaia. Aici, pe una din străzile în pantă ale orașului, a fost amenajată o pîrtie ad-hoc pe care, bineînțeles, nu s-au putut face coborîri, ci doar starturi. Cum, însă, plecările constituie un element de bază în bobul modern, zecile de repetări au constituit un bun prilej de punere la punct a amănuntelor tehnice, de omogenizare și sincronizare, atît pentru echipajul de 2, cît și pentru cel de 4 persoane.

Astăzi — la ora prînzului — părăsesc Capitala, plecînd spre Saint-Moritz, primul grup, alcătuit din doi dintre componenții echipajului campion european la 4, Ion Panțuru și Niculae Neagoe, împreună cu antrenorul lor, Hariton Pașovschi. Cei trei vor parcurge drumul pînă la Saint-Moritz cu mașina, pe care o va pilota Panțuru. În capitala Alpilor elvețieni, Panțuru și Neagoe, cărora li se vor adăuga Romeo Nedelcu, Ion Stoica, Gheorghe Maftei și Petre Hristovici, se vor pregăti pînă la 12 ianuarie 1968, urmînd ca a doua zi să ia startul în primele manșe ale campionatului european la bob 2 persoane, unde vom fi reprezentați de 3 echipaje. O săptămînă mai tîrziu, se va disputa campionatul european la bob 4 persoane, în cadrul căruia echipajul nostru își va apăra titlul cucerit iarna trecută, pe pista de la Igls. Apoi, boberii români vor pleca la Alpe d'Huéz, unde se vor antrena în vederea J.O. care încep, pentru echipajele de 2 persoane, în ziua de 7 februarie.

La 72 de ani (să ne trăiești, nea Filică, și la mulți ani din toată inima), fostul schior TEOFIL PASCU, din Sinaia, este cel mai inimos și cel mai harnic arbitru român. Pasiunea și devotamentul lui pentru schi sînt adevărate exemple pentru toate generațiile de practicanți ai acestui sport. Decan de vîrstă (cu multe „lungimi"), el vine totuși primul la concurs și este ultimul care părăsește pîrtia.

Foto: A. NEAGU

REȚINEȚI!

Ziarul nostru de sîmbătă, 30 decembrie, va apare într-un număr special de DOUĂSPREZECE PAGINI.

DIN CUPRINS:

- **Rezultatul anchetei noastre „CEI MAI BUNI ZECE SPORTIVI ROMÂNI AI ANULUI 1967".**
- **Sportivii români pe stadioanele lumii.**
- **Cu „SPORTUL" la Jocurile Olimpice de la Grenoble și Ciudad de Mexico.**
- **Interviuri în exclusivitate cu Helmuth Schön Heriberto Herrera și Elmundo Suarez.**
- **O pagină de umor și caricaturi.**
- **Ce vom vedea în 1968?**

sportul

SÎMBĂTĂ 30 DECEMBRIE, 12 PAGINI, PREȚUL 1 LEU

Echipa studențească de handbal a plecat în R.F. a Germaniei

Astăzi a plecat în Republica Federală a Germaniei reprezentativa studențească de handbal masculin, care va participa, între 4 și 12 ianuarie 1968, la întrecerile campionatului mondial universitar.

Cele 16 formații participante la acest campionat au fost împărțite în patru serii, astfel: SERIA I — Cehoslovacia, Finlanda, Olanda, Uniunea Sovietică; SERIA a II-a — Belgia, Danemarca, Iugoslavia, Republica Federală a Germaniei; SERIA a III-a — Austria, Franța, Polonia, Suedia; SERIA a IV-a — Izrael, Norvegia, România, Spania.

Primele două clasate din fiecare serie vor juca în turneul final. În meciurile preliminare, din serii, reprezentativa noastră va întîlni, la 4 ianuarie, la Darmstadt, echipa Norvegiei, la 5 ianuarie, la Offenbach, formația Izraelului, iar la 6 ianuarie, la Lützershausen, pe cea a Spaniei.

La aceste întreceri au drept de participare studenții și absolvenții de institute universitare în urmă cu cel mult doi ani, limita de vîrstă fiind de 28 de ani.

Iată componența lotului care a făcut deplasarea, cu indicarea anului de naștere a jucătorilor și a institutului de studii din care provin: **portari**: Cornel Penu — 1946 — Institutul politehnic Galați, Orban Ștefan — 1949 — Institutul pedagogic; **jucători de cîmp**: Titus Moldovan — 1945 — Institutul pedagogic, Mircea Costache II — 1940 — Institutul de cultură fizică, Samungi Valentin — 1942 — Institutul politehnic Galați, Guneș Roland — 1944 — Institutul politehnic Timișoara, Dinea Dumitru — 1947 — Institutul de cultură fizică, Licu Ghiță — 1945 — Institutul de cultură fizică, Bădău Silviu — 1945 — Institutul de cultură fizică, Speck Günther — 1945 — Institutul politehnic Cluj, Paraschiv Ion — 1942 — Institutul pedagogic București, Kycsid Gavrilă — 1948 — Institutul de cultură fizică, Gațu Cristian — 1945 — Institutul de construcții București, Nica Cezar — 1943 — Institutul de cultură fizică.

Lotul este însoțit de antrenorii Eugen Trofin și Nicolae Nedef, precum și de lectorul universitar Lucian Vasilescu.

G. RANGU

A apărut

Nr. 12

al revistei

SPORT și TEHNICĂ

cu un sumar variat din care menționăm:

— Republica împlinește două decenii
— De vorbă cu Marina și Pavel Popovici
— Aterizarea pe orice vreme
— Automobilul viitorului
— Noutățile salonului automobilistic de la Paris
— Ce perspective are astronautica?
— Dispozitiv pentru protejarea tuburilor electronice
— Etajul de putere
— Cu bicicleta pe apă și zăpadă
— Cort de iarnă
— Umor, cuvinte încrucișate, știri, noutăți tehnice, magazin ilustrat, răspuns cititorilor etc.

32 de pagini bogat ilustrate.

DIALOG DESPRE AUTOMOBILUL PREZENTULUI ȘI CEL AL VIITORULUI

GIUSEPPE LURAGHI, președintele societății „ALFA ROMEO" ne împărtășește opinii și previziuni în exclusivitate pentru „Sportul"

Despre nivelul tehnic al automobilului de azi, despre dificilul aspect al saturației, despre evoluția mașinii în viitor, am inițiat un dialog cu unul dintre cei mai competenți specialiști de nivel universal.

Dialogul îmbrățișează în ansamblu **automobilul, nu doar din punctul de vedere localizat, milanez, al uzinelor pe care le conduce domnul GIUSEPPE LURAGHI, președintele societății „ALFA ROMEO".**

Prin profilul lor, uzinele milaneze ocupă un loc de tradiție în lumea automobilismului de performanță. Deci, nu e vorba de un producător de mare consum, ci de un constructor preocupat de țeluri cu totul speciale, ceea ce dă opiniilor, pe care a binevoit să ni le împărtășească, un alt caracter decît al unei pledoarii; scoase din sfera intereselor de fabricație, răspunsurile constructorului italian primesc valoarea unui studiu consultativ.

— Credeți că ceea ce se realizează de către constructori la ora actuală, în producția mondială de automobile, a atins superlativul tehnicii în materie sau s-ar putea obține mai mult?

— Deși a atins un nivel avansat, tehnica construcției de automobile este încă, în mod cert, foarte departe de a fi ajuns la limită. Noi tipuri de motoare, noi sisteme de transmisie și de translație vor fi create treptat, pe măsură ce ne adîncim în timp.

— Apreciați drept îndestulător numărul de automobile care circulă azi în lume, față de aspirațiile de confort și mobilitate ale omului modern?

— Numărul automobilelor care circulă în lume e destinat unui puternic spor ulterior. În raport cu țările care au atins un grad aproximativ de saturație, există regiuni întregi pe suprafața globului pămîntesc unde numărul automobilelor este încă foarte restrîns. Întrucît automobilul răspunde unei exigențe utilitare, de mare însemnătate economică, în măsura în care diverse țări își îmbunătățesc tot mai mult sistemul de viață, circulația devine mereu mai intensă, trepidantă chiar. Pe de altă parte, experiența ne învață că nu se poate vorbi despre o presupusă saturație nici chiar în acele țări în care automobilele au atins un procent ridicat în statisticile care înregistrează proporția raportată la cap de locuitor.

— Considerați automobilul un mijloc, un scop, un lux, sau el se integrează, cu adevărat, în atributele confortului elementar, indispensabil, al profesionistului, al omului zilelor noastre?

— La calitatea de a fi un indispensabil instrument de muncă, în țările în care gradul de civilizație a atins un nivel ridicat, eu consider că automobilul adaugă faptul de a fi, în același timp, un mijloc prețios și activ pentru turism, pentru sport, pentru acele activități care lărgesc orizontul omului, indiferent dacă e vorba de omul care-l folosește personal, în cadrul mijloacelor de transport în comun, sau situează automobilul numai printre aspirațiile sale... De altfel, aceasta și explică interesul crescînd al tuturor popoarelor pentru acest INSTRUMENT DE MUNCĂ, ce reprezintă, în același timp, mijlocul de multiplicare a posibilităților de mobilitate, de cunoaștere a lumii, a oamenilor de pretutindeni, conferind omului o mare libertate de mișcare.

— Pentru că ne apropiem de anul 2000 — timpul trece repede și nouă secol bate, parcă, la ușa noastră! — v-am ruga să ne vorbiți, în calitatea ce-o aveți, **de constructor și producător de automobile, de om care înregistrează și participă la creșterea nivelului tehnic și de viață al locuitorilor planetei noastre, și, firește, ca pasionat al volanului, despre automobilul viitorului.**

— Prea departe încă spre a ne lansa în previziuni, anul 2000 poate prefigura, deocamdată, doar dorințe și unele deducții. Dar, pentru a nu lipsi de la startul acestei îmbietoare și originale călătorii în viitor, la care dv. ne invitați cu amabilă ingeniozitate, cu optimismul omului care privește înainte, pot afirma că se deduce, în mod rațional, că automobilul celui de al XXI-lea secol, deci și al începutului celui de-al III-lea mileniu, va atinge un mult mai înalt grad de siguranță decît cel care-l protejează azi; socot deci că automobilul viitorului va fi dotat cu mijloace ce vor ELIMINA POLUAREA ATMOSFEREI ORAȘELOR, VOR ANIHILA ZGOMOTELE, VOR AVEA POSIBILITĂȚI DE VITEZE SPORITE ȘI IMPLICIT FACIL DE MANIPULAT. Și tot în anul 2000, nădăjduiesc că va fi rezolvată mult mai satisfăcător problema viabilității automobilului — durata vieții unui automobil — întrucît autostrăzile vor ajunge și ele, concomitent, să dispună de acele echipamente rutiere care cuprind și instrumente de dirijare automatizată a automobilelor, încît accidentele de la încrucișări, din tunele și suprapasaje, să nu mai poată practic și efectiv interveni. În ceea ce privește problema parcării autovehiculelor în orașe (desigur, mă refer la marile orașe) e îndubitabil că în sprijinul rezolvării ei vor opera formulele ce-i destinează spații subterane și aeriene. E sigur că diseminarea automobilului personal e strîns legată de o radicală soluționare a acestor probleme, cărora consider că deocamdată nu li se acordă atenția pe care o merită. Socotesc necesar să subliniez că cei care au răspunderea rezolvării problemei, formal niște anonimi, în esență însă legați individual de importante responsabilități morale în fața civilizației timpurilor noastre, trebuie, încă acum, să sesizeze că rapida evoluție tehnologică și tehnică a industriei de automobile solicită o evoluție la fel de accentuată și de accelerată a organizării vieții civice și a mediului în care ea se desfășoară.

Aici se încheie interviul nostru cu domnul Giuseppe Luraghi, figură reprezentativă a automobilismului mondial.

V. FIROIU

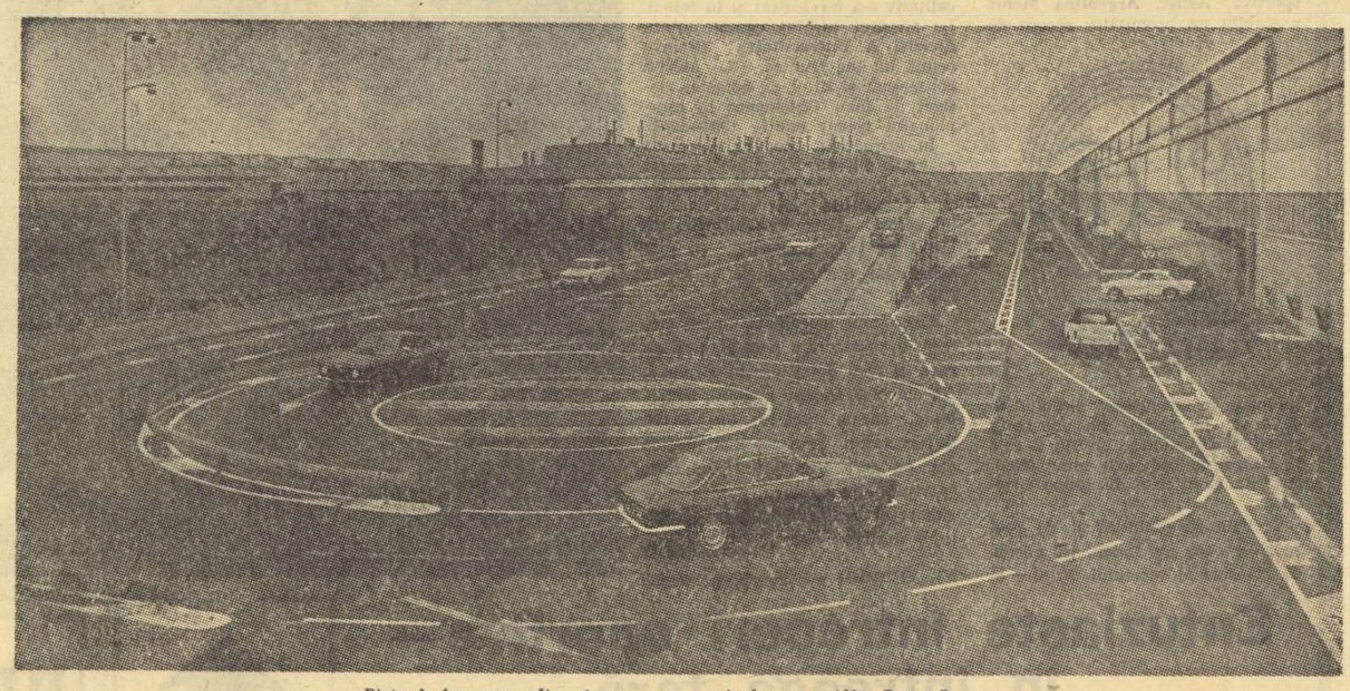

Pista de încercare, din Arese, a uzinelor „Alfa Romeo"

Cum umflăm cauciucurile iarna

O corectă umflare a cauciucurilor asigură nu numai prelungirea duratei acestora dar, în timp de iarnă, o aderență mai bună pe drumul acoperit adeseori cu zăpadă și gheață.

Pentru anotimpul rece se recomandă să asigurăm pneurilor o presiune atmosferică mai mare cu 0,2 pînă la 0,3 atmosfere, față de cea obișnuită.

În ceea ce privește repercusiunile presiunii atmosferice din camere asupra duratei anvelopelor, iată un scurt tabel sugestiv:

— o presiune crescută cu 20 la sută (față de cea obișnuită) scade cu 10 la sută durata anvelopelor;

— o presiune cu 20 la sută mai mică scade cu 15 la sută durata anvelopelor;

— scăzînd cu 40 la sută presiunea atmosferică micșorăm durata anvelopelor cu 40 la sută.

Desenul alăturat ne înfățișează modul cum aderă la suprafața șoselei: a) un cauciuc prea mult umflat; b) un cauciuc corect umflat; c) un cauciuc umflat sub presiunea obișnuită.

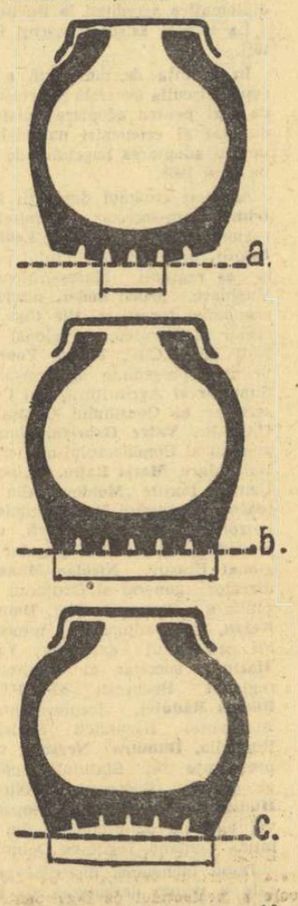

DECALOGUL DEPĂȘIRII

Cele mai multe accidente de circulație, în special pe șosele, se întîmplă înainte, în timpul sau după depășiri. Este uimitor să vezi pe cîte un automobilist făcînd, într-o singură depășire, mai multe greșeli, dintre care fiecare ar putea fi cauza unui accident. Dacă accidentul nu se produce, aceasta se datorează de obicei atenției celorlalți! Conducătorii-auto mai noi, în special, ar trebui să nu uite niciodată că în practica lor automobilistică, și așa destul de redusă în kilometri parcurși, ei au condus pînă la obținerea permisului de conducere cu viteze relativ mici, depășind rareori 50 km/oră. Or, situația se schimbă radical la viteze mai mari! Mașinile noi te fură, ajungi repede în 100 km/oră și nici n-o simți! Cum se comportă însă mașina în aceste viteze mai mari la o frînare bruscă, în linie dreaptă sau într-un viraj, pe nisip sau mîzgă, pe udătură? La toate aceste întrebări și multe altele încă, e indicat să obținem răspunsurile înainte de a fi puși în fața unei situații critice! Faceți aceste încercări, rugîndu-l pe un prieten, vechi și bun conducător, să vă inițieze. Veți obține astfel cunoștințe practice care nu se predau deocamdată la noi în nici o școală de conducere. Ele vă vor feri de accidente!

În completarea lor vă propun cîteva sugestii, menite să vă ofere o siguranță și mai mare înainte, în timpul și după depășiri.

1. Oglinda retrovizoare în interiorul mașinii este insuficientă, întrucît orice automobil are un „unghi mort de vedere" care stînjenește sesizarea celui ce ne depășește. Este deci necesară o oglindă retrovizoare exterioară, care se va monta cît mai aproape de ochi, prin urmare nu în fața pe aripă. Aceasta pentru că oglinzile montate prea în față micșorează considerabil unghiul de vedere.

2. Cînd intenționați o depășire, asigurați-vă în prealabil prin amîndouă oglinzile dacă nu cumva vă depășește altcineva. Începeți manevra propriu-zisă numai atunci cînd considerați că aveți 150 la sută siguranță și libertate de acțiune din toate direcțiile!

3. Nu depășiți niciodată în urma unei alte mașini care depășește și ea. Lăsați-o să reintre în fața mașinii depășite și numai după aceea începeți manevra. De asemenea, nu depășiți mai multe mașini la rînd dintr-o singură ieșire spre stînga! S-ar putea să nu aveți loc între ele și să apară un alt vehicul din față!

4. Nu vă apropiați prea mult de mașina pe care intenționați s-o depășiți. Acest lucru vă periclitează siguranța la o eventuală frînare bruscă a celui din față, iar pe de altă parte vă obligă să ieșiți prea mult spre stînga în momentul depășirii. Nu depășiți nici prea strîns! Dacă sînteți prea aproape (lateral) de mașina pe care o depășiți, conducătorul acesteia vă va vedea tîrziu în oglinda exterioară și se poate speria, provocînd o coliziune. Lăsați între mașina dv. și cealaltă cel puțin un metru distanță laterală.

5. Reintrarea pe dreapta facei-o lungă, pentru a nu deranja pe cel depășit. Nu micșorați viteza pînă nu ați reintrat pe fîrul din dreapta și v-ați distanțat cel puțin 100 de metri de mașina depășită.

6. În timpul depășirii uitați-vă la roata stîngă din față a mașinii pe care o depășiți. Cea mai mică intenție de schimbare a direcției o veți sesiza astfel imediat! Dau acest sfat, deoarece, mai ales la începuturile șoferiei, cel care depășește are senzația că celălalt vine spre el, exact în momentul în care mașinile se află alăturate.

7. Cînd plouă sau șoseaua este udă, dați drumul ștergătoarelor de parbriz înainte să vă depășească o altă mașină. S-ar putea ca aceasta să ridice apa de pe șosea și să vă ia pentru cîteva clipe orice fel de vedere. Dacă cel care depășește merge corect, este vorba numai de o senzație neplăcută. Dacă însă el va intra nereglementar de repede spre dreapta, vă poate acroșa, fiindcă dv. nu vedeți și nu acționați frîna. Bineînțeles, se dă drumul ștergătoarelor și cînd depășiți dv.!

8. La viteze mai mari feriți-vă de bîltoacele de pe șosea! Ele au tendința să ridice mașina în față, moment în care direcția răspunde imprecis la comenzi! În această situație nu depășiți deci niciodată!

9. Dacă vreți să depășiți noaptea o altă mașină al cărei conducător nu vă face loc la semnalul cu lumină, nu insistați cu faza lungă: îl orbiți doar și el se va încăpățîna și mai mult. Încercați metoda următoare: aprindeți semnalizatorul de stînga și apropiați-vă de el. Din cauza aprinsului și stinsului culorii roșii, care noaptea pare mult mai aproape decît este în realitate, conducătorul din față are impresia că ați și început să-l depășiți și vă face loc imediat.

10. Țineți seamă de faptul că noaptea mașinile ce vin din sens contrar cu farurile aprinse par să fie mult mai departe decît sînt în realitate! Deci, atenție la depășiri și la aprecierea distanțelor.

F. BRANDRUP

TUR DE MANIVELĂ

(din lumea automobilistică)

● *Deoarece orașul Odessa a fost ales de mai puțin de zece echipaje ca punct de plecare în viitorul Raliu Monte-Carlo, conform regulamentului startul de aci a fost anulat. Automobiliștii care își fixaseră alegerea asupra Odessei vor lua startul de la Atena.*

● *În ciuda tuturor măsurilor de precauție cu ocazia introducerii circulației pe partea dreaptă a șoselelor, în Suedia s-a înregistrat o creștere a numărului de accidente din momentul în care s-a urcat limita de viteză la 100 km/oră.*

● *După cele mai recente date, Japonia se situează pe locul doi în ierarhia mondială a producătoarelor de automobile. Producția sa a depășit, în 1967, cifra de trei miliarde automobile.*

● *Mario Andreotti a fost desemnat cel mai bun automobilist sportiv din S.U.A. pe acest an. Andreotti este urmat în clasament de Bruce Mc. Laren, A. J. Foyt și Richard Petty.*

● *La Zeltweg (Austria) se construiește o modernă pistă de automobilism care va fi prevăzută cu diferite anexe (boxe pentru mașini, ateliere etc.) și cu o tribună lungă de peste 200 m care va avea o capacitate de 5 000 de persoane. Inaugurarea pistei, care are forma unui oval foarte alungit, urmează să se facă în august 1969 cu Marele premiu al Austriei.*

● *În Japonia s-au făcut primele probe cu un automobil electric construit de firma Shibura. Mașina — numită Toshiba — a atins viteza de 100 km pe oră, dar are o autonomie foarte limitată, 80 km.*

Reportajele vacanței

Iarna și vacanța, mînă-n mînă, au intrat în drepturi depline. Stau mărturie brazii, cu foșnetul lor îngăduitor față de larma piticilor (și mai puțin piticilor) ce iau vitejește cu asalt pantele; stau mărturie dungile întrepătrunse (mai mult sau mai puțin... paralele) lăsate de schiuri.

Zile de vacanță, zile de tabără, zile de sănătate, zile de sport. Zile din care vă vom reda, prin intermediul reporterilor noștri, crîmpeie semnificative care să vă facă cunoscute preocupările de sezon ale vlăstarelor Republicii.

LA PREDEAL, într-o oază a sporturilor verii

PREDEAL, 26 (prin telefon de la trimisul nostru). *Dezolarea de a fi întîlnit o zi de martie sau april, vrăjmaș strecurată în plină vacanță școlară de iarnă, ne urmărea pe cînd coboram pîrtia de la Clăbucet. Covorul de nea, aruncat de la 1200 metri spre vale, avea albul pătat de cenușiu în multe locuri, colo jos pîrîiașul Poliștoacei răsuna cu o veselie obraznică, iar oamenii de zăpadă aveau siluete istovite, gata-gata să cadă.*

Adio coboriri în viteză cu schiurile, adio lunecuș pe ochiul de gheață din vale, adio bătăi cu bulgări de zăpadă în corul veseliei!...

Așa gîndeam trecînd prin fața clădirii închenărate cu cărămidă roșie a liceului din Predeal. Să intru, totuși, pentru a vedea cum suplinesc școlarii din taberele de vacanță lipsa unui cadru autentic de iarnă, atît de dorit la plecarea lor cu lungile trenuri spre munte.

Popas în fața ușii înalte a sălii de gimnastică. Dinăuntru răzbesc chemări vesele, zgomotele mingii bușite pe podea. E clar, se joacă volei! Intrăm în sala despărțită în două de fileul alb și deodată ne aflăm într-o adevărată oază a jocurilor verii. Două echipe în tricouri dungate cu roșu se înfruntă voinicește, într-un iureș de pase încheiate cu lovituri-bombă peste plasă. Nu sînt nici pe departe începători într-ale voleiului, tinerii aceștia. Se vede din plonjoanele intrepide care „scot" mingi imposibile, ca și din blocajele ce stîrnesc admirația. Cînd „ultima" aterizează și ea între liniile albe, ne alăturăm antrenorului care oficiază și ca arbitru în această dîrză dispută.

„Sînt elevii mei — *ne spune profesorul de educație fizică Corneliu Ioniță* — membri ai secției de volei în cadrul Școlii sportive nr. 3 din București. Avem, cu toții, 103 școlari în prima serie a taberei de la Predeal. Ei vor sta aci pînă la data de 29 decembrie, urmînd ca a doua serie să înceapă la 3 ianuarie. Acum se află aici secțiile noastre de volei, de baschet, de gimnastică și de handbal. Profităm de această excelentă sală a liceului predelean pentru a ne pune la punct pregătirea, în condițiile cele mai bune. Noi, cei de la volei, avem cîte două antrenamente pe zi, dimineața și după-amiaza, de cîte două ore. Restul, program de voie..."

Într-adevăr, voleibaliștii Școlii sportive nr. 3 nu fac numai volei la Predeal. Chiar și cînd timpul nu este absolut favorabil pentru activitățile în aer liber, ei au programate excursii pe traseele turistice clasice, din care au și parcurs două: la Poiana Secuilor și la Pîrîul Rece. Ziua se scurge în joacă și plimbări, iar seara, la Casa de cultură din centrul stațiunii, elevii iau parte la activitățile organizate aici: lecturi, vizionări de filme, întreceri de șah și tenis de masă.

Profesorul Corneliu Ioniță este mulțumit de elevii săi. În discuția avută, a ținut să ne citeze cîteva nume ale oamenilor de bază din grupa sa: Cristescu Călin (cl. a IX-a a Liceului Gh. Lazăr), Ciurea Gheorghe (cl. a XI-a a Liceului G. Coșbuc), Stănescu Corneliu (cl. a XI-a a Liceului nr. 25), Geamănu Viorel (cl. a X-a a Liceului D. Cantemir), Mitran Dorin (cl. a IX-a a Liceului Gh. Lazăr). Împreună cu ceilalți membri ai grupei, ei apără cu ardoare șansele echipei de volei a Școlii sportive nr. 3 în seria a doua a campionatului de juniori al Capitalei. Pentru moment, echipa se află pe locul al doilea într-o foarte selectă companie (Dinamo, Steaua, Șc. sp. nr. 1, Șc. sp. nr. 2). Dar, așa cum i-am văzut antrenîndu-se cu sîrg, în acea după-amiază de vacanță, voleibaliștii de la Școala sportivă nr. 3 sînt capabili să urce o treaptă mai sus. De ce nu?

Radu VOIA

PE POSTĂVARUL: antrenamente, antrenamente...

POIANA BRAȘOV, 26 (*prin telefon de la trimisul nostru*). — Atît de mult așteptata zăpadă s-a așternut într-un strat gros la altitudinile ce depășesc 1 000 de metri. O dată cu nu mai puțin așteptata vacanță de iarnă a elevilor, cabanele și stațiunile montane s-au umplut de veselia miilor de copii care se bucură din plin de frumusețea priveliștilor și de aerul ozonoficat, oferite, cu dărnicie de natură.

Ziarul nostru și-a propus să urmărească activitatea elevilor și în vacanță; i-am însoțit deci pe drumuri de munte.

M-am îndreptat, așadar, spre cabana Postăvarul din masivul cu același nume. Tabăra de aici cuprinde 80 de elevi și eleve, selecționați în secțiile de schi ale școlilor sportive din Brașov, Piatra Neamț, Rîșnov și Petroșeni. N-am întîrziat la cabană mai mult decît era necesar pentru ceaiul de bunvenit și m-am îndreptat pe pîrtii în căutarea micuților elevi sportivi.

Începutul Pîrtiei Lupului — un furnicar. De la prichindeii de-o șchioapă, pînă la „consacrații" din clasele a X-a sau a XI-a, toți lucrau cu veselă rîvnă. Prin porțile marcate de profesorii-antrenori se strecurau, vădind calității tehnice remarcabile, viitorii performeri ai schiului nostru alpin. Tăbăraș, Gohn, Bălanii, chiar Dan Cristea au, aici, în tabăra de la „Postăvarul", urmași demni. Cele văzute mă obligă să-mi mărturisesc speranțele în și mai bune rezultate pe plan internațional...

Nepotul lui Decebal

Un puști cu o căciuliță viu colorată, pe care-o ține pe ceafă, trece ca o vijelie. Îl întreb pe directorul taberei, prof. Ion Oprea, cine este micul cutezător.

— Nepotul lui Decebal.

— !? !? !?

— *Da, chiar așa este. Îl cheamă Raul Șilimon, este elev în clasa a V-a, și joacă rolul nepotului lui Decebal în filmul „Columna lui Traian". Ca actor nu știu dacă va face carieră, dar ca schior veți avea sigur ocazia să scrieți despre el...*

Am mai notat nume de băieți și de fete care jonglau cu ocolirile paralele, cu săriturile, cu diversele tehnici ale schiului de fond sau care alunecau cu peste 30 de kilometri pe oră: Gheorghe Văideanu, Radu Cernat, Mihaela Cristea, Maria Cîmpeanu, Doina Lascu (juniori mari), Florin Cașcaval, Cornel Teodorescu, Adrian Ureche, Crăița Marinescu, Claudia Mihăilescu (juniori mici) dintre cei de la „alpine", Petre Buricea, Stelian Coșuleț, Ion Rizea, Georgeta Bărăscu, Iuliana Badea și Marin Cojan dintre fondiști.

Profesorii Dragoș Burghelea (Brașov), Dumitru Terlescu (Piatra Neamț), Gheorghe Pîștea (Rîșnov) și Ștefan Borbat (Petroșeni), împreună cu colegul lor Ion Oprea (Brașov), se ocupă cu lăudabilă migală de cizelarea tehnicii viitorilor schiori de performanță.

Frații

Seara, la cabană: jocuri distractive, audiții muzicale, dans... Întîlnire-surpriză cu sportivi fruntași. În prag, apare Aurel Vernescu, multiplul nostru campion mondial și european la caiac! I se iau schiurile și rucsacul și este pus în capul mesei. Se organizează, ad-hoc, o adevărată... conferință de presă, cu multe întrebări și răspunsuri.

Se organizează imediat jocuri de cabană, în care Vernescu e nevoit să facă eforturi pentru a evita cursele întinse cu abilitate de micuțele-i gazde. „Campioni" ai încercărilor de a-l păcăli pe... Guliver se dovedesc grupurile de frați: Marina și Ileana Neguț, Alina și Dana Cojocariu, Octavian și Ovidiu Turturea și, mai ales, gemenii Rodica și Radu Frățilă.

Pînă la urmă, meci nul!

„Secretul" lui Dragoș Burghelea

Directorul Ion Oprea întreabă la un moment dat: „*Dragoș, dar elevii tăi de ce n-au lucrat azi pe pantă?*" Răspuns: „*I-am lăsat să lucreze liber...*" Dragoș Burghelea consideră necesar să-mi destăinuie „secretul": „*Azi am trimis elevii și elevele să „bată" cîteva porțiuni mai mari din Pîrtia Lupului, fiindcă avem nevoie de coborîri cît mai multe. Nu le spunem nimic pînă ce treaba nu-i gata și se vor putea reperi cu toții, ca vîntul, la vale. Te rog să nu le spui nimic*".

Ceea ce am și făcut...

Paul IOVAN

De la un coș la altul

● Deoarece Dinamo București și Olympia Liubliana nu au căzut de acord cu datele propuse reciproc, F.I.B.A., adică 11 ianuarie la București, și 18 ianuarie la Liubliana.

● A doua etapă a „Cupei federației", organizată pentru formațiile de mini-baschet din țară, se dispută astăzi în sala Liceului „Nicolae Bălcescu" din Capitală, după următorul program : *de la ora 8,30:*

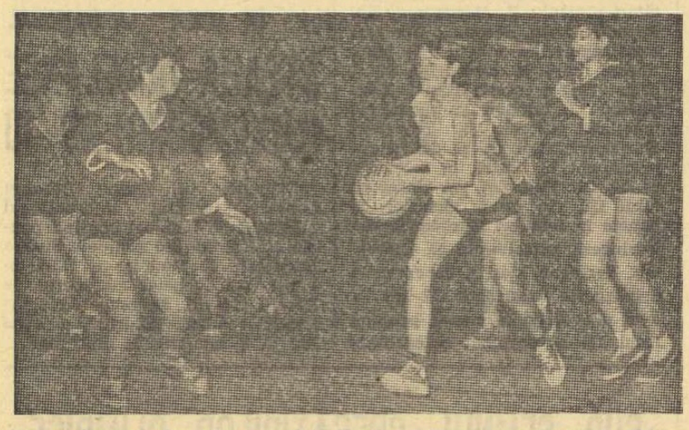

Ieri a început, în sala Liceului „Nicolae Bălcescu" din Capitală, ediția inaugurală a „Cupei Federației" la mini-baschet. În foto, imagine din meciul Școala sportivă Brașov — Liceul nr. 2 Cîmpina

Foto : T. Roibu

meciurile dintre aceste echipe, contînd în turul al doilea al „Cupei cupelor" la baschet masculin, se vor desfășura la datele stabilite de Șc. sp. Deva — Lic. nr. 2 Cîmpina (f), Șc. sp. nr. 1 Buc. — Șc. sp. Brașov (f), Lic. nr. 42 Buc. — Șc. sp. Constanța (f), Șc. sp. nr. 1 Buc. — Șc. sp. Satu Mare (b), Șc. sp. Rm. Vîlcea — Șc. sp. Constanța (b), Șc. sp. Bacău — Șc. sp. nr. 2 Buc. (b).

● Simbătă și duminică se vor desfășura meciurile etapei a XI-a a diviziei A la băieți (etapa a X-a va avea loc la 7 ianuarie), în cadrul căreia este programat derbiul Steaua — Dinamo București. Partida va avea loc simbătă, la ora 18,45, în sala Floreasca, și are în deschidere (17,30) jocul Politehnica București — Rapid București. Celelalte meciuri ale etapei sînt : Universitatea Timișoara — Politehnica Galați, Universitatea Cluj — Comerțul Tg. Mureș și Crișul Oradea — I.C.F. București. Întîlnirea dintre Politehnica Iași și Farul Constanța se va disputa după 7 ianuarie 1968.

● În etapa de duminică a diviziei B, toate cele trei echipe din Tg. Mureș au obținut victorii : Medicina — Unio Satu Mare (m) 87—66 (33—32), Medicina — Medicina Cluj (f) 37—25 (14—14), Voința — Școala sportivă Brașov (f) 51—46 (22—19).

● Formațiile masculine din divizia B și-au încheiat turul. Fetele vor susține, în zilele de 7 și 14 ianuarie, ultimele etape.

ÎNAINTEA SETULUI DECISIV AL UNUI DERBI... NEAȘTEPTAT

Năpădiți de sudoarea eforturilor, voleibaliștii echipelor Steaua și Viitorul Bacău se îndreptau, după setul IV, spre vestiare, pentru o binemeritată odihnă. Steliștii, oarecum stînjeniți de privirile nedumerite ale publicului, păreau la fel de deconectați. Nu s-ar fi așteptat la o așa ripostă. Socotelile de acasă (cine bănuia că Steaua nu cîștigă în 3 seturi ?) nu se potriviseră cu cele de pe teren, mai ales că băcăuanii nu prea au stat la tocmeală. Aceștia, cu frunțile sus (și aveau de ce), simțeau parcă admirația întregii săli. „Asta este derbiul turului, nu Steaua—Dinamo", preciză în trecere Vasile Petrișor, unul dintre cei mai buni jucători de la Viitorul, în meciul de duminică. I-am urmat pînă la vestiare. În tabăra oaspeților domnea o atmosferă quasi euforică. Un moment de tăcere, în care jucătorii își ștergeau piepturile umede.

Au venit și jucătorii de rezervă. Apoi discuția a început să se înfiripe. Dintre prosoapele cu rol de evantai se înălță un glas de îmbărbătare : „Nu vă deconectați băieți ! Haideți în teren". Cineva răspunse : „Nu vă faceți iluzii, sîntem epuizați ! Ați uitat cu cine jucăm ? Or fi și ei obosiți, dar sînt de la... Steaua" (Ah, de n-ar exista această concepție, această blestemată apriorică resemnare !)

Am încercat să ajungem și în tabăra adversă. Ne interesa ce gîndesc campionii în aceste momente dinaintea epilogului. Dar... Stupoare! Ușa cabinei era încuiată. Și a rămas așa pe toată durata pauzei. Probabil steliștii au preferat singurătatea meditației sau poate au înălțat o rugă fierbinte către Palas Atena, invocîndu-i în cor ajutorul, implorînd-o să bage spaima în adversari. Și, judecînd după cele ce au urmat, războinica zeiță, înduioșată, a venit din Olimp întru apărarea onoarei campionilor.

Aurelian BREBEANU

Etapa de zonă a campionatului ucenicilor

Sala de sport din Bîrlad a găzduit de curînd faza de zonă a campionatului republican de volei rezervat echipelor școlilor profesionale de ucenici, aparținînd Ministerului Metalurgiei și Construcției de Mașini. La startul competiției s-au prezentat 5 selecționate ale școlilor profesionale din întreprinderile : **Uzina mecanică Nicolina-Iași, Uzina Progresul Brăila, Uzina metalurgică Roman, Șantierul naval din Constanța și Fabrica de rulmenți din Bîrlad.**

Cu o mai bună pregătire tehnică și fizică, voleibaliștii constănțeni au cîștigat toate cele 4 întîlniri cu 3—0 și au ocupat primul loc. Pe locul secund s-au clasat voleibaliștii de la Progresul Brăila (3—0 cu Roman, 3—2 cu Bîrlad, 3—1 cu Iași). Locul 3 a fost ocupat de Uzina mecanică Nicolina (3—2 cu Roman și Bîrlad), pe locul 4 s-a clasat Bîrladul cu o singură victorie, iar ultimii, voleibaliștii din Roman, cu 4 înfrîngeri.

ELIADE SOLOMON — coresp.

„Cupa pentatlonistului" la scrimă

Astăzi, de la ora 16, în sala de scrimă de la stadionul Republicii, se va desfășura un concurs de spadă, dotat cu **„Cupa pentatlonistului"**, inițiat de Federația de călărie și pentation modern. La întreceri vor lua parte o serie dintre cei mai reputați spadasini bucureșteni și, alături de ei, pentatliniștii Spîrlea, Cosmescu, Vizitiu etc.

Pe schiuri, în plin sezon

● Întîlniri internaționale ale sportivilor noștri ● Concursul de la Borșa al studenților clujeni

● Lotul olimpic de biatlon va pleca sîmbătă în Suedia pentru a participa la un important concurs internațional, în compania schiorilor țării gazdă, ai Norvegiei, U.R.S.S., Finlandei, R.F.G., R.D.G. etc. La aceste întreceri, programate pentru zilele de 2, 4 și 6 ianuarie, în localitatea Transtrand, vom fi reprezentați de Gh. Vilmoș, actualul campion al țării, C. Carabela, N. Bărbășescu, Gh. Cîmpoia și I. Țeposu. Antrenor : M. Stuparu.

● La 2 ianuarie, va părăsi țara, plecînd la Altenberg (R.D.G.), echipa de tineret care va lua parte, în zilele de 5 și 7 ianuarie, la triunghiularul de biatlon R.D. Germană — Bulgaria — România. Vor face deplasarea Gh. Cercel, M. Stoian, I. Mîrzea, D. Soiu și V. Fontana.

● Tot la 2 ianuarie, fondista Marcela Leampă se va deplasa la Klingenthal (R.D.G.), pentru a participa la un mare concurs internațional rezervat schioarelor (5 și 7 ianuarie).

● Din activitatea internă, remarcăm concursul desfășurat zilele trecute la Borșa, unde peste 50 de schiori ai institutelor clujene și-au disputat întîietatea, pe un timp excelent și zăpadă ideală. Remarcabil s-au comportat reprezentanții Universității „Babeș-Bolyai" și cei de la Politehnica. Iată primii clasați : **băieți, slalom uriaș (2 manșe)** : 1. S. Aron (Politehnica), 2. H. Dobreanu (Universitatea), 3. V. Gőrőg (Universitatea) ; **slalom special (2 manșe)** : 1. V. Nichifor (Universitatea), 2. H. Dobreanu ; **fond 5 km** : 1. A. Oprea (Universitatea), 2. V. Bighiu (Universitatea), 3. C. Opra (Universitatea) ; **3 x 3 km** : 1. Universitatea ; **fete, slalom uriaș (2 manșe)** : 1. M. Pall (Universitatea), 2. N. Borbath (Politehnica), 3. E. Opfferman (I.M.F.) ; **slalom special (2 manșe)** : 1. M. Imreh (Universitatea), 2. M. Pall, 3. N. Borbath ; **fond 3 km** : 1. C. Pavel (Universitatea), 2. A. Rusu (I.M.F.), 3. M. Imreh (Universitatea). (P. NAGHI — coresp.).

ÎN CINSTEA ANIVERSĂRII REPUBLICII

Entuziaste întreceri sportive — în întreaga țară

(Urmare din pag. 1)

concurat la clasica probă de 200 bile mixte. Cîștigător : Dieter Kridor (Olimpia) cu un rezultat foarte bun, 916 p.d. Pe locurile următoare s-au clasat : I. Băiaș (866 p.d.) și Fr. Huber (866 p.d.).

Concursul înotătorilor s-a desfășurat la bazinul acoperit „30 Decembrie" și a reunit la start aproape 100 de sportivi. Cele mai bune rezultate : Hermann Schier 57 sec. la 100 m liber, Zeno Giurasa 1:04,3 la 100 m spate și Mariana Stanciu 1:09,3 la 100 m liber.

A. RUDEANU — coresp.

SF. GHEORGHE. Sportivii din orașul nostru au luat parte în număr mare la competițiile organizate în cinstea zilei de 30 Decembrie. Astfel, la baschet și-au măsurat forțele 10 echipe de băieți și fete, la popice 13, la șah 15, iar la tenis de masă 8 formații. Dintre reprezentativele de școli, participante la întrecerile de baschet, o bună impresie au lăsat echipele liceelor nr. 1 și nr. 2.

GH. BRIOTĂ — coresp.

TR. SEVERIN. Elevii Liceului nr. 1 din localitate s-au angajat la începutul lunii într-un concurs „maraton" de șah. Întrecerea celor 80 de șahiști (64 de băieți și 16 fete) s-a încheiat cu victoria lui Mihai Anastasescu (cl. a V-a) și a elevei Mariana Udrea (cl. a V-a). Locurile II și III au revenit următorilor : G. Ciltea (cl. a VII-a), A. Constantin (cl. a V-a), respectiv, Florina Pasmangiu (cl. a VI-a) și Ileana Ilincescu (cl. a VII-a).

M. FOCȘAN — coresp.

ALEȘD. Consiliul raional pentru educație fizică și sport, în colaborare cu Comitetul raional U.T.C., a organizat în luna decembrie o mare competiție la tenis de masă, șah și popice. După consumarea fazei pe asociații, acum se dispută finalele pe raion. La Aleșd se întrec jucătorii de tenis de masă și șahiștii, iar la Suncuiuș popicarii.

G. ILIE — coresp.

BAIA MARE. Tradiționalul concurs de orientare turistică „Cupa 30 Decembrie", organizat de Comisia regională de turism și alpinism Maramureș, a fost cîștigat de Clara Sabo (Constructorul Sighetul Marmației) 200 p. penalizare și Al. Chiuzbăian (Voința Baia Mare) 0 p. penalizare. De remarcat performanța lui Chiuzbăian, care a parcurs traseul de 8 km, pe un timp nefavorabil, în 2 ore și 40 de minute (baremul era de 3 ore și 25 de minute).

V. SĂSĂRANU — coresp.

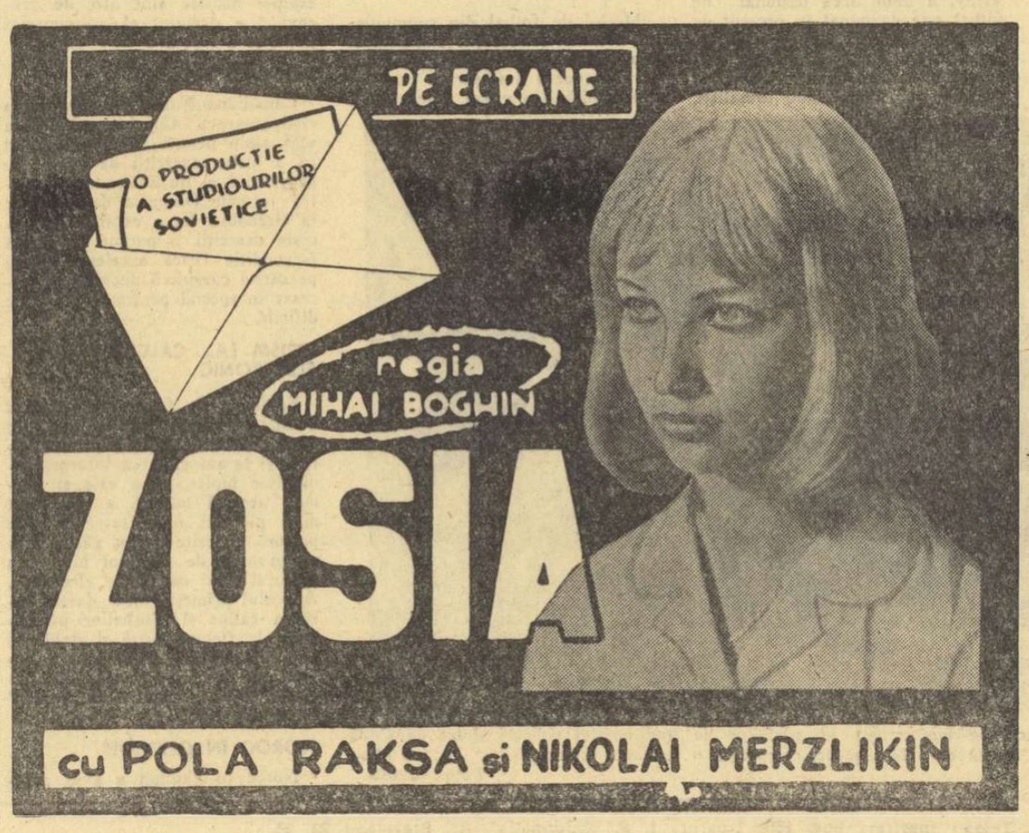

fotbal

UN PUNCT SERIOS DE SPRIJIN PENTRU FOTBALUL MODERN

Reluînd discuția despre caracteristicile dominante ale fotbalului actual, trebuie să remarcăm, că una dintre ele, care reține, din ce în ce mai mult, atenția specialiștilor, este PREGĂTIREA FIZICĂ SUPERIOARĂ.

Considerată, pînă nu de mult, ca fiind un factor secundar, cu un proces de dezvoltare-perfecționare insuficient fundamentat științific, atribuindu-i-se, de multe ori, în cronicile de specialitate, rolul „cenușăresei", pregătirea fizică devine azi un element hotărîtor al marilor performanțe.

În numeroase țări (Anglia, R.F.G., Portugalia, U.R.S.S., R.P. Ungară), antrenamentul a fost restructurat, modernizat, în ideea perfecționării randamentului general al jucătorilor, accentuîndu-se asupra creșterii capacității de efort în regimul solicitărilor complexe.

Care trebuie să fie sensul pregătirii fizice în raport cu necesitățile actuale ale fotbalului modern ? Ea reprezintă mijlocul de ridicare și perfecționare multilaterală a calităților motrice, pe baza cărora efortul complex, specific de joc, cu acțiuni de mare viteză și deosebită vigurozitate poate fi susținut constant pe toată durata celor 90 de minute.

Pregătirea fizică superioară trebuie să asigure, raportată obligatoriu la cerințele de efort ale marilor competiții (turneul C.M. și turneul Olimpic), posibilitatea susținerii în condiții optime a jocurilor repetate la intervale scurte de 2—3 zile. Aceasta este o problemă de mare actualitate și importanță, din care se desprind două aspecte.

Mai întîi, trebuie atins un nivel de pregătire fizică atît de ridicat, încît participarea la jocuri oficiale, repetate la intervale scurte de 2—3 zile, să nu declanșeze un proces ireversibil, de descărcare a potențialului energetic.

În al doilea rînd, dacă luăm în considerație necesitatea obiectivă a celor patru ani de pregătire fizică intensă (observați apropierea de atletismul de performanță !), atunci se cere imperios ca întreaga masă a jucătorilor tineri și foarte tineri să înceapă perfecționarea calităților motrice mult mai devreme, în așa fel, încît binefacerile maturizării tehnico-tactice să coincidă, în timp, cu dobîndirea randamentului fizic maxim. De aici și o serie de implicații cu efect asupra îmbunătățirii calitative și cantitative a metodicii antrenamentului juniorilor și tineretului, a periodizării, a sistemului competițional rezervat acestora etc.

Domeniu al unor vaste cercetări moderne, pregătirea fizică superioară are o bază metodică fundamentată științific, cu indici obiectivi de apreciere a gradului de dezvoltare și perfecționare. Ea condiționează forma sportivă, deci influențează direct rezultatul și performanțele competiționale, fiind factorul cu cea mai mare sensibilitate la schimbările (greșelile) metodice din antrenament, la viața nesportivă a jucătorilor, la întreruperile activității de pregătire etc.

Pregătirea fizică superioară impune, de asemenea, antrenorilor un nivel superior de cunoștințe multilaterale pentru stăpînirea tuturor metodelor moderne de antrenament, pentru aplicarea lor diferențiată, în funcție de multitudinea obiectivelor ce trebuie îndeplinite. Aceasta a făcut pe mulți antrenori să considere pregătirea fizică drept „ȘTIINȚA ANTRENAMENTULUI MODERN", fără de care, astăzi, este de neimaginat conducerea tehnică a echipelor de mare valoare.

În sfîrșit, pregătirea fizică superioară trebuie înțeleasă într-o strînsă interdependență cu toți factorii antrenamentului, tratarea separată făcîndu-se numai din considerente didactice.

Un alt element edificator, care pune serios sub semnul întrebării eficiența preocupării de îmbunătățire a pregătirii fizice a fotbaliștilor noștri, îl constituie incapacitatea suportării efortului din jocurile oficiale, programate la intervale scurte de 2—3 zile. Concluzie certă : nu putem vorbi încă de atingerea unui plafon superior de pregătire fizică apropiat de pretențiile actuale !

Cauza acestei stări de lucruri trebuie căutată în atmosfera de diletantism proprie unei lungi perioade de timp, în care o serie de specialiști cu pregătire superficială au întreținut moda discuțiilor și preocupărilor în domeniul cel mai subiectiv și întortochiat — tactica. Această orientare, pe lîngă faptul că ne-a îndepărtat de actualitatea frămîntărilor fotbalului modern, exprimată în permanentul efort de perfecționare a metodelor de antrenament pentru ridicarea continuă a potențialului fizic, tehnic și psihic al jucătorilor de performanță, a generat și o serie întreagă de erori metodice, mai mult sau mai puțin grave. Goana după sisteme, variante și idei tactice ultramoderne ne-a orbit, împiedicîndu-ne să vedem realitatea și anume că toate modelele tactice noi sînt rodul unor îndelungate strădanii, materializate prin acumulări de tehnică și tactică individuale și, în special, prin pregătirea din ce în ce mai eficace a capacității multilaterale de efort a jucătorilor. Contrar acestor adevăruri evidente, la noi s-a negat un aspect hotărîtor și anume, că pregătirea fizică superioară alcătuiește „SUPORTUL MATERIAL" pe care se perfecționează tehnica și tactică modernă. Numai un nespecializat poate atribui, azi, succesul exclusiv sistemului de joc, sau diferitelor speculații tactice (forma sub care se valorifică conținutul pregătirii).

De altfel, mai întîlnim încă destule deformări în înțelegerea justă a problemei. Să luăm, de exemplu, observația critică adresată frecvent jucătorilor noștri fruntași pentru că în timpul jocurilor nu se demarcă continuu și eficace. În majoritatea cazurilor această lipsă este aruncată, complet eronat, pe seama „neînțelegerii sarcinilor moderne ale sistemului" (?!), cînd, de fapt, este vorba de incapacitatea fizică a suportării efortului suplimentar, impus de niște sarcini străine stereotipului de mișcare instalat.

Este necesar să precizăm că dacă sistemul, varianta, ideea tactică etc. nu apar și nu se perfecționează prin permanente cuceriri ale pregătirii fizice și tehnice, paralel cu îmbogățirea gîndirii tactice a jucătorilor, încercîndu-se calea inversă, atunci se pierde din vedere elementul obiectiv de progresie valorică a jocului, contradicția dintre cerințele moderne ale sistemului și randamentul jucătorilor menținîndu-se la nesfîrșit.

În această situație se impune grabnic o schimbare a mentalității în sensul acordării atenției deosebite procesului de perfecționare a pregătirii fizice a jucătorilor, mai ales a celor tineri, pentru ca în scurt timp să putem valorifica deplin calitățile cu care aceștia sînt înzestrați. Paralel cu impulsionarea puternică a activității fotbalistice în rîndul copiilor și juniorilor, trebuie să insistăm în pregătirea generației tinere aflate deja în activitatea de performanță.

Căile de realizare a performanțelor viitoare trebuie să treacă, neapărat, prin „laboratoarele" pregătirii fizice superioare, cu certitudinea că din prelucrarea atletică a calităților cu care sînt înzestrați tinerii noștri jucători, fotbalul românesc va cîștiga o poziție fruntașă în competițiile internaționale.

prof. D. TEODORESCU

Lecție de pregătire fizică la Jiul. Ion Vasile, Zamfir și Covaci execută un exercițiu de echilibru la bîrnă

Foto : P. Romoșan

EXPERIMENTUL

„Voi fi calm. Vacarmul tribunei nu trebuie să mă intereseze".

„Inima-mi bate liniștit și ritmic".

„Respir calm. Respirația-mi este liniștită și de la sine",

Nu, nu sîntem la un exercițiu de autosugestie într-o clinică ! Sîntem într-o sală a clubului Universitatea din Cluj, unde fotbaliștii de la „U" și-au început ora săptămînală de antrenament psihologic.

O nouă curiozitate a antrenorului Teașcă ?!

— *Totdeauna faza inițială a lucrurilor a fost ridicolul* — îmi preîntîmpină acesta o eventuală întrebare ironică. *Experimentul clujean poate stîrni, pe moment, zîmbete. Eu însă nu voi ignora nici o metodă pe care o consider că mi-ar putea sprijini munca.*

— Ce ați intenționat cînd ați prevăzut un astfel de antrenament ?

— *Unui sportiv nu-i mai poți cere, la un moment dat, 11 pe sută, nu-l mai poți modela cum ai proceda cu un începător. Astea sînt, în momentul de față, resursele lui fizice și tehnice. El, însă, își dă seama că are nevoie de mai mult, că echipierii săi acumulează sporit, iar el, neputînd realiza, intră în panică, stare care se poate exacerba într-atît încît poate duce la însăși pierderea formei. Atunci trebuie să intervină, ca un supratonic, antrenamentul psihologic.*

— *Nu este singurul aspect pe care-l urmărim printr-un astfel de antrenament*, completează dr. Ion Bilcea, „antrenorul psihotehnic" al clujenilor. *Antrenamentul autogen — metoda psihoterapeutică pe care o folosim în cazul de față — are ca efect primordial reglarea stărilor emotive (care influențează pozitiv comportamentul, dă gîndirii claritate, determină un control al motricității, o precizie a acțiunilor), păstrarea energiei neuro-psihice precompetiționale, estomparea tulburărilor neuro-vegetative. Urmărim, de asemenea, mărirea capacității de autocontrol, reprimarea unor stări neplăcute de teamă, anxietate, așteptare anguasantă, promovarea unor funcțiuni psihice dorite ; curaj, încredere în sine.*

— Ce durată ați prevăzut acestui antrenament ?

— *Sînt exerciții care vor dura 6—8 săptămîni, altele 2—3 luni. Ca și la o execuție tehnică din teren va fi nevoie însă de repetabilitate și control. S-ar putea astfel să lucrăm chiar un an.*

— Credeți în utilitatea acestui antrenament ? — l-am întrebat pe dr. Ringheanu, portarul „U"-ului.

— *Eu acreditez foarte mult factorul volitiv-moral. La un sportiv este esențial să cunoască cum trebuie să lupte, să aibă conștiința valorii sale, să creadă în autodepășire — elemente pe care ni le însușim la acest gen de antrenament. Învățăm, în plus, lucruri foarte utile pentru viață.*

Rezultatele nu vor veni, desigur, imediat. Ca în orice experiment, este nevoie de timp. S-ar putea însă ca antrenamentul psihologic, plantat pe un antrenament tehnico-tactic de calitate, să aibă, mai tîrziu, un cuvînt de spus în fotbal.

Nușa MUȘCELEANU

ȘTIRI... ȘTIRI... ȘTIRI... ȘTIRI...

LA STEAGUL ROȘU AȘTEPTARE ÎNCORDATĂ

Pînă la 6 ianuarie, fotbaliștii brașoveni au o scurtă vacanță. De la această dată, stadionul Tineretului va cunoaște, din nou, atmosfera pregătirilor, pe care — fără îndoială — jucătorii de la Steagul roșu le vor efectua cu maximum de intensitate.

În pofida frigului tăios, o parte din elevii lui Ploieșteanu s-au antrenat și în aceste zile. Inimosul Campo nu și-a îngăduit o vacanță propriu-zisă, efectuînd trei antrenamente individuale pe săptămînă. Alături de el pot fi văzuți Florescu, Jenei — refăcut în urma accidentului suferit în ultima etapă — Ion Vasile și, mai ales, Gane care, precum se știe, a reluat, recent, pregătirile după operația de menisc. Dorința unanimă a fotbaliștilor de la Steagul roșu este să se pregătească fără menajamente. Îi obligă situația lor din clasament, îi îmbărbătează amintirea turului de forță efectuat în primăvara anului trecut.

CAROL GRUIA — coresp. princip.

TELEGRAFIC...

Antrenamentele băcăuanilor au continuat pînă la 20 decembrie. Apoi, bucureștenii au plecat spre Capitală. Jucătorii autohtoni au rămas pe lîngă casă.

Vacanța va lua sfîrșit la 3 ianuarie, cînd Nicușor va face apelul la Bacău. Să sperăm că toți jucătorii vor răspunde „prezent" și că atunci vom afla și noi mai multe amănunte.

Cumpărați-vă bilete la tragerea Loto a Revelionului

În anul 1967, numeroși cîștigători din toate colțurile țări au obținut premii de valoare la Loto, constînd în autoturisme, bani și excursii peste hotare.

Un bun prilej de a obține asemenea cîștiguri vi-l oferă tradiționala tragere a Revelionului la LOTO, care se desfășoară după o nouă formulă tehnică.

Se atribuie autoturisme de diferite mărci și capacități : „Fiat 1800", „Renault 10 Major", „Moskvici 408" cu 4 faruri și radio, „Skoda 1000 M.B.", „Fiat 850" și „Trabant 601".

Cu 10 lei se poate participa la toate cele 3 faze la care se extrag 30 numere.

Cumpărați-vă biletele din vreme.

TRAGEREA CONCURSULUI PRONOEXPRES Nr. 52 DIN 27 DECEMBRIE 1967

EXTRAGEREA I :
16 34 19 17 40 39 — 29 45
Fond de premii : 436.336 lei din care report categoria I : 45.724 lei.

EXTRAGEREA a II-a :
16 41 35 11 37 38 — 36 24
Fond de premii : 285.759 lei.

Tragerea următoare va avea loc miercuri 3 ianuarie 1968, la București. Premiul de 25.000 lei de la concursul anterior extragerea I, a revenit participantului Pop Mircea din Baia Mare.

PREMIILE ÎNTREGI ȘI SFERTURI DE LA TRAGEREA LOTO DIN 22 DECEMBRIE 1967

Categoria I : 1 variantă a 60.485 lei și 2 a 15.121 lei ; a II-a : 9 a 10.608 lei și 9 a 2.652 lei ; a III-a : 70 a 1.436 lei și 163 a 359 lei ; a IV-a : 372 a 389 lei și 556 a 97 lei ; a V-a : 666 a 254 lei și 1.081 a 63 lei.

Premiul de categoria I în valoare de 60.485 lei a fost obținut de Mocanu Stelică din Brăila.

CIȘTIGĂTORII AUTOTURISMELOR DE LA CONCURSUL EXCEPȚIONAL PRONOEXPRES DIN 17 DECEMBRIE 1967

Categoria I : autoturism Renault 10 Major Borșa Ioan din comuna Budacul de Jos, regiunea Cluj ; categoria a III-a : cîte un autoturism Fiat 850 Bărăscu Mariana din comuna Budești, regiunea București ; Nevinglovschi Victor din Botoșani ; Duță Mihai și Popovici Adriana din Ploiești ; categoria a V-a : un autoturism Skoda 1000 MB, Enescu Ion din Ploiești ; cîte un Fiat 850, Sasu Ștefan din Avrig și Petrișor Nicolae din Galați ; cîte un autoturism Trabant 601, Mateiuc Alexandru din București și Munteanu Ilie din Ploiești ; categoria a VI-a : un autoturism Skoda 1000 MB, Georgescu Elena din București, cîte un Fiat 850, Oțela Marin din București și Rogojan Ioan din Tîrnăveni ; cîte un autoturism Trabant 601 Agafesu Gheorghe din Bacău și Pucă Nicolae din Timișoara.

Actualitatea internațională

1967 – Anul marilor surprize în fotbalul mondial (II)

Un meci jubiliar organizat în onoarea lui Ricardo Zamora pe stadionul Bernabeu din Madrid. O selecționată a lumii dispune, cu 3—0, de reprezentativa Spaniei. În fotografie, un aspect de la această partidă: spaniolii Marcellino și Grosso asaltează fără succes poarta apărată excelent de Sarti

RELACHE ESTIVAL

În lunile de vară activitatea fotbalistică e mai săracă. În țara noastră este însă așteptat meciul oficial din C. E., cu Italia. După eșecul suferit la Zürich, speram într-o reabilitare a echipei noastre naționale. Dar, meciul cu „Squadra Azzurra", ne-a adus un nou insucces (0—1) și totodată pierderea oricărei șanse de a cuceri primul loc în grupă.

Selecționata Bulgariei obține o victorie remarcabilă la Stockholm, 2—0 cu Suedia, făcînd un important pas pe drumul calificării în sferturile de finală.

La Istanbul, are loc un meci jubiliar. Portarul Turgay, binecunoscut și în țara noastră, își ia adio de la buturile echipei naționale, printr-un meci susținut cu o selecționată în care alături de Iașin au evoluat și fotbaliștii noștri Pîrcălab și Nunweiller III.

În august, încep noile ediții ale competițiilor europene. Tragerea la sorți în aceste întreceri este așteptată la noi cu multă nerăbdare. Rapid—Trakia (în „C.C.E."), F. C. Austria—Steaua (în „Cupa cupelor"), Dinamo Zagreb—Petrolul Ploiești și Ferencvaros—F. C. Argeș în „Cupa orașelor tîrguri" — iată „hotărîrea" sorților.

CELTIC GLASGOW k. o.

Luna septembrie a consemnat o „recoltă" de surprize, bogată în toate competițiile europene. Cine ar fi putut crede că proaspeții campioni europeni, fotbaliștii de la Celtic Glasgow, vor pierde pe teren propriu meciul cu Dinamo Kiev din primul tur al „C.C.E."? „Minunea" s-a produs totuși pe uriașul „Hampden Park", în fața a peste 140 000 de martori oculari. Dinamo Kiev a condus cu 2—0 și pînă la urmă a terminat învingătoare cu 2—1. Practic, prin această victorie realizată în deplasare, fotbaliștii sovietici se puteau considera calificați în turul al doilea. Într-adevăr, așa s-a și întîmplat. În jocul retur, deși au făcut tot posibilul pentru a recupera handicapul, scoțienii nu au reușit calificarea. Oaspeții, rămași în zece oameni (prin eliminarea lui Murdoch) au condus cu 1—0 pînă în ultimul minut cînd Bișevet a marcat golul egalizator. De altfel, nici acel 1—0 nu l-ar fi folosit lui Celtic, nici măcar pentru prelungiri, pentru că noul regulament favorizează formația care marchează mai multe goluri în deplasare. Or, Dinamo Kiev a înscris două goluri la Glasgow față de unul marcat de scoțieni, în cazul că rezultatul le-ar fi fost favorabil cu 1—0 la Kiev.

Soarta proaspeților campioni ne amintește de eșecul suferit acum 6 ani de Real Madrid, cînd, după ce cucerise trofeul a fost eliminată tot în primul tur al „C.C.E.".

Dinamo Zagreb se dovedește o echipă matură, bine pusă la punct și cucerește „Cupa orașelor tîrguri". În primul joc final învinge cu 2—0 pe Leeds United și termină la egalitate (0—0), în partida retur susținută în deplasare. Apoi, deținătorii trofeului iau startul în noua ediție a competiției, eliminînd în primul tur pe Petrolul Ploiești. Celelalte formații românești — Rapid în „C.G.E." și Steaua în „Cupa cupelor" — trec de primii adversari așteptîndu-și partenerii din optimile de finală.

În aceeași lună, un alt meci decisiv: în campionatul european, echipa Ungariei dispune cu 8—1 de selecționata R. D. Germane calificîndu-se în sferturile de finală ale competiției.

În ultimii ani a devenit o tradiție ca marile personalități din fotbalul mondial să fie sărbătorite într-un cadru festiv, cu prilejul unor întîlniri internaționale. La Madrid, celebrul portar spaniol din anii premergători celui de al doilea război mondial, Ricardo Zamora, este sărbătorit printr-un meci jubiliar: o selecționată a lumii (alcătuită în majoritate din italieni) dispune cu 3—0 de reprezentativa Spaniei.

PALME PE OBRAZUL FOTBALULUI

Cîteva meciuri din lunile următoare cunosc o desfășurare ieșită din comun. Ne referim îndeosebi la jocurile din finala „Cupei intercontinentale" dintre Racing Buenos Aires și Celtic Glasgow, ca și la meciul Austria—Grecia din campionatul european.

Ne este greu să recapitulăm actele de-a dreptul huliganice petrecute la Buenos Aires și pe cele de la Viena. Ele au constituit imaginile cele mai sumbre din filmul fotbalistic al anului, fiind considerate pe bună dreptate palme pe obrazul acestui sport atît de iubit.

SURPRIZELE SE ȚIN LANȚ

Sfîrșitul acestui an aduce pe scena fotbalistică internațională alte cîteva „lovituri de teatru" cu adînci rezonanțe.

În campionatul european echipa Cehoslovaciei, care avea nevoie doar de un singur punct pentru a obține calificarea, este învinsă pe teren propriu de modesta selecționată a Irlandei (1—2).

Este una dintre cele mai mari surprize ale anului! Cehoslovacia pierde astfel calificarea pe care o avea în buzunar, cedînd locul I în grupă reprezentativei Spaniei. Sparta Praga, formație care dă numeroși internaționali reprezentativei Cehoslovaciei, trage, se pare, învățăminte din înfrîngerea „națională". În meciul tur din „C.C.E." (optimi de finală) ea învinge cu 3—2 pe Anderlecht, iar în partida revanșă deși condusă cu 3—1 pînă în min. 85, cu un joc ofensiv și cu o admirabilă voință, reface handicapul (3—3), obținînd calificarea în sferturile de finală. A fost, într-o măsură, o reabilitare a prestigiului fotbalului cehoslovac.

La Tirana, altă lovitură! Vicecampionii mondiali se prezintă în capitala Albaniei cu 2 puncte în minus față de prima clasată în grupă, reprezentativa Iugoslaviei. Numai o victorie asupra Albaniei, indiferent de scor, putea să aducă calificarea selecționatei R. F. a Germaniei în sferturile de finală ale campionatului european. Dar, rezultatul a rămas alb și... Iugoslavia a cucerit primul loc în grupă.

Seria succeselor echipei Bulgariei a stîrnit vii comentarii în presa internațională. Vecinii noștri și-au confirmat încă o dată valoarea, demonstrînd că participarea lor la ultimele turnee finale ale C. M. nu a fost întîmplătoare. Concurînd într-o grupă dificilă a campionatului european (alături de Portugalia, Suedia și Norvegia) formația lui Asparuhov a ocupat primul loc în grupa a doua, fără să fi suferit vreo înfrîngere!

În campionatul Europei, echipa R. D. Germane — în formă excelentă în acest sfîrșit de stagiune — dispune cu 1—0 de formația Ungariei. Este prima victorie asupra reprezentativei Ungariei, dintre cele nouă care s-au desfășurat pînă acum între cele două selecționate. Nu trebuie să uităm, însă, faptul că la data cînd a avut loc partida de la Leipzig, echipa Ungariei era deja calificată în sferturile de finală ale campionatului european, așa că pentru fotbaliștii maghiari acest joc a constituit oarecum o formalitate. Meritul antrenorului echipei R. D. Germane, Karoly Soos, care a reușit să alcătuiască o echipă solidă, omogenă, cu o concepție clară de joc este totuși incontestabil. Datorită în mare parte acestor calități, formația olimpică a R. D. Germane cîștigă și cele două partide din preliminariile olimpice susținute cu selecționata României.

UN BILANȚ NESATISFĂCĂTOR

Pentru fotbalul nostru, anul 1967 se încheie sub semnul regretului de a nu vedea pe cele două echipe românești în sferturile de finală ale competițiilor europene. Rapid a fost eliminată de Juventus, iar Steaua de Valencia. Din nou o formație românească nu reușește să ajungă în sferturile de finală ale „C.C.E." sau „Cupei cupelor". Una din explicații trebuie căutată în randamentul extrem de scăzut al atacanților noștri cărora (știm cu toții) le lipsește calitatea de bază — eficacitatea. În 9 meciuri echipele noastre n-au marcat decît două goluri! Echipa ROMÂNIEI: 0—0 la Cracovia cu Polonia, 0—1 la Berlin, 0—1 la București cu R.D.G., 1—0 la București cu R.F.G., RAPID: 0—1 la Torino și 0—0 la București cu Juventus; Steaua: 0—3 la Valencia și 1—0 la București cu Valencia. Să recunoaștem, este un bilanț cu totul nesatisfăcător.

Să vedem, însă, ce ne rezervă anul 1968?

Ion OCHSENFELD

N. MARTINESCU PE PRIMUL LOC LA KARLOVAC

Recent, a avut loc în Iugoslavia, la Karlovac, un turneu de lupte greco-romane pentru desemnarea celor mai buni luptători iugoslavi pe anul 1967, la care au fost invitați și sportivi din alte țări. La turneu au fost prezenți și trei luptători români: *N. Martinescu, Gh. Popovici* și *Gh. Berceanu*. Cea mai bună comportare a avut-o N. Martinescu, care la categoriile 97 și peste 97 kg a cucerit locul I. Martinescu i-a întrecut la puncte pe iugoslavii Ciorak și, respectiv, Kuriakovic. Cel de al doilea reprezentant al nostru la categoria 97 kg, Gh. Popovici, s-a clasat pe locul III, în urma victoriei la puncte în fața lui Kuriakovic și a înfrîngerii suferite de la Ciorak. Gh. Berceanu, deși a concurat la o categorie superioară (57 kg) a avut o evoluție frumoasă, ocupînd locul III. A terminat la egalitate partida cu cel mai bun luptător iugoslav la categoria 57 kg — Marinko, a cîștigat la puncte în meciul cu Roca (Iugoslavia) și a fost învins la puncte de bulgarul Binev.

ÎN „C.C.E." LA HANDBAL

STEAUA–DUDELANGE (LUXEMBURG) 29–10

Disputat în orașul francez Longwy, meciul internațional masculin de handbal contînd pentru „C.C.E." dintre echipele Steaua București și Dudelange (Luxemburg), s-a încheiat cu scorul de 29—10 (14—5), în favoarea sportivilor români. Returul va avea loc la 8 ianuarie la București.

SUB SEMNUL PREGĂTIRILOR OLIMPICE

În stațiunea de sporturi de iarnă de la Colorado Springs a început turneul internațional de hochei pe gheață dotat cu trofeul memorial „A. Brown". În prima întîlnire echipa U.R.S.S., campioană olimpică și mondială, a jucat cu echipa Italiei. Net superiori, hocheiștii sovietici au obținut victoria cu scorul de 28—2 (13—0, 9—1, 6—1). Vikulov a înscris 5 puncte, Boris Maiorov și Starșinov au marcat cîte 4 puncte.

★

Pe pista patinoarului norvegian din orașul Frendheim a început un concurs internațional masculin de patinaj viteză. Proba de 500 m s-a încheiat cu victoria sportivului norvegian Arne Herjuanet, care a fost cronometrat în 41,1. Erik Stiansen (Norvegia) a terminat învingător în cursa de 3000 m cu rezultatul de 4:38,4.

Primul concurs internațional important al sezonului de sărituri cu schiurile de la trambulină s-a desfășurat la Saint Moritz. Victoria a revenit suedezului Kjell Sjoeberg cu 215,6 puncte (79 și 83 m). Pe locurile următoare s-au clasat Baldur Preiml (Austria) — 211,4 puncte și Joseph Zehnder (Elveția) — 209,5 puncte.

★

În localitatea suedeză Faaker se desfășoară în prezent un concurs internațional de schi. Proba de 12 km fond a fost cîștigată de suedezul Jan Halvarsson în 50:00,2. Au urmat Melcher Risberg (Suedia) 50:39.3 și Franco Nones (Italia) 51:12,0. La feminin pe distanța de 8 km a terminat învingătoare Toini Gustafsson (Suedia) în 38:54,0.

Pe pistele de patinaj viteză:

Din nou, 39,5 pe 500 m!

INZELL 27 (Agerpres). — Cu prilejul unui concurs internațional de patinaj viteză, desfășurat la Inzell (Bavaria), sportivul vest-german Erhard Keller, în vîrstă de 23 de ani, a egalat recordul mondial în proba de 500 m. El a realizat timpul de 39,5. Recordul mondial oficial aparține patinatorului sovietic Evgheni Grișin, care l-a stabilit la 28 ianuarie 1963 pe patinoarul Medeo (Alma Ata). Alte rezultate: 1 500 m Keller (R. F. a Germaniei) 2:12,0; 5 000 m Traub (R. F. a Germaniei) 7:43,0.

În imagine: Keller în timpul cursei (Telefoto: UPI/Agerpres).

Fotbal pe glob

● În campionatul Angliei, Manchester United a dispus, cu scorul de 4—0, de Wolverhampton. Alte rezultate tehnice: Coventry — Liverpool 1—1; Everton — Burnley 2—0; Newcastle — Sunderland 2—1; Nottingham Forest — Stoke City 3—0; Leeds — Sheffield Wednesday 1—0; Southampton — Sheffield United 3—3; Tottenham — Fulham 2—2; West Bromwich Albion — Manchester City 3—2; West Ham United — Leicester 4—2. Clasament: 1. Manchester United 33 puncte; 2. Liverpool 30 puncte; 3. Manchester City 30 puncte.

● După 19 etape, în campionatul Olandei continuă să conducă echipa Feyenoord cu 35 de puncte, urmată de Ajax — 31 de puncte, Ado — 26 de puncte și Go Ahead — 24 de puncte.

● Peste 5 000 de spectatori au urmărit, la Neunkirchen, meciul internațional amical de fotbal dintre echipele Borussia Neunkirchen și F.C. Zagreb. Jocul s-a încheiat cu un rezultat de egalitate: 2—2 (1—1).

In finala „Cupei Davis":

SCORUL A DEVENIT 3-0

BRISBANE, 27 (Agerpres). — În finala „Cupei Davis" de la Brisbane, echipa de tenis a Australiei conduce cu 3—0 în întîlnirea cu reprezentativa Spaniei. În proba de dublu, perechea australiană, Newcombe - Roche a dispus, cu 6—4, 6—4, 6—4, de Orantes - Santana. Indiferent de rezultatele care vor fi înregistrate în ultimele două întîlniri de simplu, tenismanii australieni își mențin „salatiera de argint".

Comentînd finala „Cupei Davis", căpitanul reprezentativei Spaniei, Jaime Bartoli, a declarat următoarele: **„Niciodată nu l-am văzut evoluînd atît de slab pe Santana. În schimb, Emerson a întrecut toate așteptările, jucînd cu o mare precizie. Am sperat că vom obține un punct în proba de dublu. Nu l-am putut, însă, întrebuința pe Arilla, care are o întindere de ligamente. Orantes, lipsit de experiență, nu a putut să-l secondeze cu brio, în proba de dublu, pe Santana".** În ultima zi au loc partidele: Santana — Newcombe și Orantes — Emerson.

CALEIDOSCOP

„DICȚIONARUL ȘAHULUI"

„Dicționarul șahului", vastă lucrare cuprinzînd aproape 3 000 de articole consacrate teoriei și istoriei acestui sport, a apărut recent la Paris în îngrijirea Presei universitare din Franța. Punerea în vînzare a dicționarului a avut loc în ziua cînd în saloanele hotelului Commodore s-a deschis un nou cerc șahistic, inspirat din tradițiile celebrului cerc de la cafeneaua Régence unde, printre alte personalități ce își ofereau ore de destindere în fața tablei cu 64 de pătrățele, se numărau Diderot, Jean-Jacques Rousseau și... Bonaparte.

CĂSĂTORIE ÎN FAMILIE

Lumea ciclismului belgian a cunoscut un eveniment fericit. Eddy Merckx, tînărul campion mondial de ciclism pe șosea, s-a căsătorit la Anderlecht cu Claudine Acou. Proaspăta d-na Merckx nu este alta decît fiica fostului „pistard" din Bruxelles, Lucien Acou, care deține în prezent postul de director tehnic al echipei de cicliști amatori a Belgiei.

LICEU DE... FOTBAL

Un proiect privind înființarea, la Vichy, a unui liceu național de fotbal este examinat în prezent de federația franceză de specialitate și Ministerul pentru problemele tineretului și sportului. Proiectul prevede ca cei mai buni fotbaliști, în vîrstă sub 18 ani, selecționați de către Henri Guerin, să fie reuniți în această stațiune, unde își vor continua studiile liceale obișnuite și vor participa la ședințe de antrenament sportiv. La sfîrșitul fiecărei săptămîni ei vor fi puși la dispoziția cluburilor lor cu care vor participa la diferite competiții.

PORTARUL UITAT

Meciul de fotbal din campionatul britanic desfășurat între echipele Nottingham Forest și Leicester City a avut o desfășurare cu totul neobișnuită. Un viscol puternic s-a iscat pe teren și devenea tot mai violent astfel încît, după începerea reprizei a doua arbitrul a hotărît să întrerupă jocul. Zece minute mai tîrziu, sub duș, jucătorii din Leicester au constatat că portarul echipei nu se află împreună cu ei. El fusese uitat de coechipierii săi și făcea față cu stoicism, între barele porții, zăpezii și vîntului puternic. „Mă miram eu că apărătorii echipei noastre sînt atît de grozavi..." a declarat el antrenorului după ce a fost „salvat".

YOGA ȘI SPORTUL

Canadiana Nancy Greene, prima cîștigătoare a „Cupei mondiale" la schi alpin pentru femei a anunțat că a inclus exerciții de yoga în programul ei de antrenament pentru Jocurile Olimpice de iarnă de la Grenoble. Ea a explicat că aceste exerciții îi permit să obțină o condiție fizică excelentă, lucru pe care-l consideră deosebit de necesar în special pentru competițiile dificile.

HIPISM LA... CALCULATORUL ELECTRONIC

Epidemia de febră aftoasă care a luat proporții catastrofale în Marea Britanie a dus, printre altele, și la suspendarea tuturor reuniunilor hipice. Cum este și normal, această măsură a provocat mari pierderi organizatorilor de pariuri. O ieșire a fost găsită prin organizarea de reuniuni hipice cu ajutorul unui calculator electronic. Aparatul primește toate datele asupra cailor și jocheilor participanți la fiecare cursă și stabilește apoi cîștigătorul. Bookmakerii englezi au deschis pariuri asupra acestor curse, a căror „desfășurare" va fi televizată.

NOROC ÎN GHINION

Noroc în ghinion a avut automobilistul Jochen Neerpasch (R.F.G.) în timpul unui antrenament la Daytona Beach (Florida), desfășurat în vederea cursei de 24 de ore ce va avea loc în zilele de 3 și 4 februarie 1968. Automobilul său cu 8 cilindri, un Porsche 907, s-a răsturnat în timp ce alerga cu o viteză de 273 km pe oră și a continuat să se tîrască cu roțile în sus aproape 100 de metri pe pistă. Mașina a fost complet distrusă în schimb Neerpasch s-a ales numai cu cîteva zgîrieturi. În orice caz, mai bine decît invers.

GRANDOARE ȘI DECADENȚA

Pugilistul argentinian Ringo Bonavena a început să facă reflecții asupra comportării susținătorilor săi. După ce a fost învins de Jimmy Ellis în cadrul semifinalelor „turneului eliminatoriu" pentru desemnarea unui succesor al lui Cassius Clay, el a hotărît să nu se mai înapoieze în țara sa și să se stabilească la Miami (S.U.A.). „Înfrîngerea mi-a oferit o lecție bună" — a declarat Bonavena. „Acum știu cine îmi este cu adevărat prieten. Cînd l-am învins pe Karl Mildenberger toată lumea mă saluta și felicita. Acum, cînd am pierdut, nici una din aceste persoane nu ține să mai dea ochii cu mine. Salonul meu de primire din Louisville era tot timpul gol".

LA PROFESIONISM

Cel mai bun tenisman iugoslav, Nikola Pilici, semifinalistul din anul acesta al concursurilor de la Roland Garros și Wimbledon, a acceptat oferta ce i-a fost făcută, trecînd la profesionism.

El va juca, obligatoriu, conform contractului 9 luni de zile pe an.

Pilici va face parte din trupa organizată de omul de afaceri american D. Dixon, împreună cu Buholtz, Ralston, Burtes proveniți din fostul „circ" al lui Kramer, desființat. De asemenea, acestor patru jucători li se vor alătura campionul Wimbledonului pe 1967, australianul Newcombe, englezul Taylor, precum și australianul Roche.

telex-radio-telefon

CU PRILEJUL unei competiții internaționale de ciclism desfășurată pe velodromul Gand (Belgia) perechea vest-germană Rudi Altig—Sigi Rentz a cîștigat proba de 50 km, realizînd timpul de 59:40,9.

■

TÎNĂRUL pugilist american de culoare Buster Mathis (110,800 kg) a repurtat a 22-a victorie consecutivă. În meciul desfășurat la Göteborg, el l-a învins prin k.o. pe sud-africanul Gerry de Bruyn (89,700 kg). Meciul a durat doar 36 de secunde!

■

A LUAT sfîrșit campionatul unional masculin de șah. Pe primul loc s-au clasat la egalitate fostul campion mondial Mihail Tal și Lev Polugaevski. Ei au totalizat cîte 10 puncte din 13 posibile. Conform regulamentului, pentru desemnarea campionului cei doi jucători vor susține un meci suplimentar.

■

TURNEUL internațional masculin de baschet de la Madrid a fost cîștigat de echipa Real Madrid, deținătoarea „Cupei campionilor europeni". În ultimul joc al turneului, Real Madrid a dispus cu scorul de 85—66 (40—89) de River Plata (Argentina).

■

ÎN CONTINUAREA turneului pe care-l întreprinde în U.R.S.S., echipa masculină de baschet a orașului Belgrad a jucat la Moscova cu echipa locală Dinamo. Baschetbaliștii iugoslavi au obținut victoria cu scorul de 59—57 (25—29).

■

PE TERENURILE de la Miami Beach continuă întrecerile din cadrul turneului internațional de tenis pentru juniori. O surpriză a fost înregistrată de jucătorul vest-german Karl Meiler care l-a învins cu 6—1, 7—9, 6—1 pe argentinianul Modesto Vasques, principalul favorit al competiției. Patrik Proisy (Franța) l-a întrecut cu 3—6, 7—5, 6—2 pe australianul Allan McDonald.

■

PE PATINOARUL stațiunii de sporturi de iarnă Davos (Elveția) a început competiția internațională de hochei pe gheață pentru „Cupa Spengler". În primul joc, echipa Elveției a învins cu scorul de 5—4 (2—3, 8—0, 0—1) reprezentativa Finlandei.

Iarna moscovită nu i-a putut împiedica pe motocicliști să participe la tradiționalul concurs dotat cu Cupa memorială N. P. Cikalov" Aflată la cea de-a 26-a ediție, competiția a revenit motocicliștilor clubului T.S.K.A. Foto: TASS

Redacția și administrația: București, str. Vasile Conta nr. 16, telefon 11.10.05, interurban 72 și 286. Telex: sportrom buc. 180. Tiparul: I. P. „Informația" str. Brezoianu 23 25.

40365

ANUL XXIII
Nr. 49 (5483)
VINERI
29 DECEMBRIE 1967
4 pagini 30 bani

PROLETARI DIN TOATE ȚĂRILE, UNIȚI-VĂ!

sportul

ZIAR AL CONSILIULUI NAȚIONAL PENTRU EDUCAȚIE FIZICĂ ȘI SPORT

O propunere pentru 1968

ROMÂNIA — SUEDIA LA FOTBAL-TINERET

Este posibil ca anul viitor să aibă loc o întîlnire internațională de fotbal între echipele de tineret ale Suediei și României. Forul suedez de specialitate a propus data de 23 mai, dar în calendarul nostru figurează deja ca perfectată partida Polonia—România (tineret) la 22 mai. Federația română de fotbal intenționează să obțină acordul federației poloneze pentru modificarea acestei date.

LUCRĂRILE SESIUNII MARII ADUNĂRI NAȚIONALE

Ieri au continuat lucrările sesiunii Marii Adunări Naționale.

În lojile oficiale au luat loc conducătorii partidului și statului.

În sală se aflau numeroși invitați, șefi de misiuni diplomatice acreditați la București.

La reluarea lucrărilor, președintele Comitetului de Stat pentru Cultură și Artă, **Pompiliu Macovei**, a prezentat expunerea asupra Proiectului de lege privind organizarea și funcționarea Comitetului de Stat pentru Cultură și Artă și a comitetelor locale de cultură și artă. Deputatul **Ion Creangă**, vicepreședinte al Comisiei pentru cultură și învățămînt, a expus raportul acestei comisii și al Comisiei juridice, referitor la proiectul de lege.

Au urmat discuții la acest punct al ordinii de zi la care au luat cuvîntul deputații: **Radu Beligan**, directorul Teatrului de comedie din București, **Ion Jalea**, președintele Uniunii Artiștilor Plastici, **Siito Andras**, redactor-șef al Revistei „Uj Elet" din Tg. Mureș, **Maria Copil**, directoarea Liceului nr. 2 din Oradea, **Ion Dumitrescu**, președintele Uniunii Compozitorilor și **Demostene Botez**.

Proiectul de lege a fost discutat apoi pe articole și supus în întregime votului deputaților.

Marea Adunare Națională a adoptat prin vot secret, cu bile, Legea privind organizarea și funcționarea Comitetului de Stat pentru Cultură și Artă și a comitetelor locale de cultură și artă.

În continuarea ordinii de zi, ministrul comerțului exterior, **Gheorghe Cioară**, a prezentat expunerea asupra Proiectului de lege privind mărcile de fabrică, de comerț și de serviciu, după care deputatul **Traian Ionașcu**, președintele Comisiei juridice, a expus raportul acestei comisii și a celei economico-financiare cu privire la proiectul de lege.

Au urmat discuții pe marginea proiectului de lege. Au luat cuvîntul deputații: **Florea Golescu**, strungar la Uzinele „Electroputere" din Craiova, **Iulia Stamatoiu**, inginer la întreprinderea „Tînăra gardă" din București, și **Ion Avram**, prim-adjunct al ministrului industriei construcțiilor de mașini.

După discutarea pe articole, în cursul căreia au fost adoptate amendamente propuse de comisiile juridică și economico-financiară, precum și de deputați, proiectul de lege a fost supus în întregime votului secret, cu bile.

Marea Adunare Națională a adoptat Legea privind mărcile de fabrică, de comerț și de serviciu.

După aceea, deputatul **Ștefan Bălan**, ministrul învățămîntului, a prezentat expunerea la Proiectul de lege cu privire la dezvoltarea activității de educație fizică și sport. Deputatul **Ioan Anton**, vicepreședinte al Comisiei pentru cultură și învățămînt, a expus raportul acestei comisii și al celei juridice cu privire la proiectul de lege.

Au urmat apoi discuții la acest proiect de lege, la care au luat cuvîntul deputații: **Ion Iliescu**, prim-secretar al Comitetului Central al U.T.C., ministru pentru problemele tineretului, **Gheorghe Tuiu**, președintele Consiliului regional al sindicatelor din regiunea Argeș, general locotenent **Ion Coman**, adjunct al ministrului forțelor armate, și **Eugenia Gabriela Simion**, directoarea Liceului nr. 1 din Iași.

După discutarea pe articole, proiectul de lege a fost supus în întregime votului deputaților.

Marea Adunare Națională a aprobat prin vot secret, cu bile, Legea cu privire la dezvoltarea activității de educație fizică și sport.

În continuarea ordinii de zi, secretarul Consiliului de Stat, deputatul **Constantin Stătescu** a prezentat expunerea cu privire la proiectele de legi pentru aprobarea decretelor cu putere de lege emise de Consiliul de Stat de la ultima sesiune. Raportul Comisiei

(Continuare în pag. a 3-a)

REPUBLICA — ANUL XX

15 000 de spectatori sînt prezenți în potcoava stadionului Republicii la finala celui de-al II-lea campionat mondial de handbal feminin. În imaginea noastră — echipele României și Danemarcei în timpul intonării imnurilor. (Foto — arhivă „Sportul")

Răsfoind filele hronicului...

V-ați imaginat vreodată un film, care perindîndu-se în fața ochilor, să vă facă să tresăriți, să vă ștergeți chiar, pe furiș, o lacrimă pentru clipe de neuitat? Ei bine, este exact ceea ce dorim să vă oferim, în limitele unui scenariu și ale unor secvențe, care — departe de a avea pretenția unei atotcuprinzătoare prezentări — încearcă să reînvie doar cîteva pasionante momente ale istoriei scrise în săliile și stadioanele țării în ultimii 20 de ani.

Să parcurgem, așadar, împreună, filele îngălbenite de vreme ale hronicului.

ÎN PRIMUL AN...

Zile însorite de primăvară, în care apar mugurii sportului din tînăra noastră REPUBLICĂ. Era în luna mai, cînd pe terenurile cu zgură roșie de la Doherty, *Gogu Viziru* și *Tache Caralulis* încrucișau rachetele cu faimoșii *Marcel Bernard* și *Bernard Destremeau*. Senzație! După primele două simpluri, România conducea Franța cu 2—0, în cadrul unui meci contînd pentru „Cupa Davis"! Dar printre cei pe care i-am văzut frămîntîndu-se în fața cîmpurilor albe și negre se aflau doi viitori campioni ai lumii, *Vasili Smislov* și *Tigran Petrosian*, ca și ultimul chalenger la titlul suprem, *Boris Spasski*, pe atunci în vîrstă de numai 16 ani!

O GRANDIOASĂ MANIFESTARE A TINERETULUI SPORTIV

Și iată-ne din nou în plină vară la marea întîlnire a tineretului din cele 4 colțuri ale globului. Al IV-lea Festival mondial. Terenurile și stadioanele, sălile și parcurile Capitalei freamătă de tinerețea robustă a celor peste 30 000 de reprezentanți din cele 5 continente, veniți să demonstreze că jocul, cîntul și întrecerea sportivă sînt cei mai buni ambasadori ai păcii și înțelegerii dintre popoare. Aplauze pentru neuitata cursă de 5 000 m dintre *Zatopek* și *Kuț* și pentru alți mari campioni ai lumii.

Mircea Anastasescu (caiac) și *Alexandru Ferenczi* colecționează medalii de aur, vestind parcă asaltul vestitei flotile românești. *Dumitru Ciobotaru* îl trimite pentru 10

Adrian VASILIU

(Continuare în pag. a 3-a)

TINEREȚE FĂRĂ BĂTRÎNEȚE

Nu o dată, în cadrul unor reportaje sau al unor mici informații destinate să-l pună pe cititor în fața unor fapte mai puțin obișnuite, interesante deci, s-a vorbit despre acei temerari care, neîngenunchiind sub povara anilor, continuă să caute în sport, performanța. Stanley Matthews a devenit un simbol al longevității sportive, jucînd fotbal în condițiile de maximă exigență ale campionatului englez profesionist, pînă la 50 de ani. Cam la aceeași vîrstă, Dinu Cristea al nostru pornea, ca în tinerețe, la drum pe distanța parcă fără de sfîrșit a maratonului. Și cîte exemple ar mai putea fi date, începînd cu cel al navigatorului solitar Chichester, care a făcut cu al său „Gipsy Mouth" înconjurul globului, înfruntînd furtunile mărilor și ale oceanelor, și sfîrșind cu Jean Borotra, unul din „mușchetarii" tenisului francez de acum 4 decenii, care și acum, la 70 de ani, luptă pentru victoria sportivă pe courts-urile de la Wimbledon...

Nu mai puțin impresionează însă și SPECTATORUL cu părul alb, care continuă să iubească sportul ca și în anii neastîmpărați ai tinereții. Și numărul acestora crește zi de zi, reflectînd pasiunea pe care o stîrnește întrecerea sportivă pînă și în rîndurile acelora cu timplele de mult cărunte. În zilele de meci, nu numai tinerii se uită înfrigurați la ceas, în așteptarea troleibuzului care întîrzie, ci și oameni în vîrstă, care și-au lăsat poate acasă nepoțelii, iar ei s-au dus la joaca lor obișnuită de duminică...

Mă gîndesc, scriind aceste rînduri, și la spectatoare. Și nu numai la cele foarte tinere. Soția unui inginer, căreia îi spuneam, în glumă, că i s-ar cuveni titlul de spectatoare... emerită, îmi împărtășea într-o zi neliniștea pe care a simțit-o la apariția primelor fire albe de păr, gîndindu-se că, în curînd, nu-i va mai sta bine să vină pe stadionul „23 August" la meciurile de fotbal. Spera însă că, pînă atunci, o femeie cu părul cărunt nu va constitui o apariție extravagantă în tribunele stadioanelor.

Se poate vorbi, așadar, despre longevitate sportivă nu numai cînd ne referim la atleții din arenă, ci și la cei veniți să-i aplaude, să-i susțină în lupta lor pentru victorie. Oare nu trebuie să-i numărăm printre aceștia și pe acel bătrîn de 85 de ani de la Arad, cu care am urmărit împreună, la televizor, meciul Portugalia—Cehoslovacia din cadrul preliminariilor campionatului mondial de fotbal? Era sigur că Eusebio va înscrie un gol. Iar privirea mea mirată pentru cunoștințele lui sportive, parcă l-a jignit.

Într-o zi, mă gîndesc să iau un interviu unui asemenea spectator. Ca oricărui performer. Ce-ați spune?

Jack BERARIU

ÎN PAGINA A 2-a:

TEXTUL INTEGRAL AL LEGII cu privire la dezvoltarea activității de educație fizică și sport

Soții Söter

Soții Martinescu

PASUL CEL MARE!

Mi-l reamintesc pe Ion Söter în fața ștachetei la cosmica — pe atunci — înălțime a celor 2 metri. Emoții mari, inima bătînd să-i spargă pieptul...

Am văzut-o pe Iolanda Balaș doborînd multe recorduri mondiale. am urmărit-o cîștigînd concursuri pe diferite stadioane, la Olimpiadă, la europene, la Universiadă, la Balcaniade și parcă, chiar după atîta vreme, îmi simt și acum pumnii amorțiți de cît de tare-i strînsesem pentru succesul ei...

Atîtea și atîtea emoții, la zeci și zeci de concursuri mari și mici. dar, fără exagerare, nicicînd altădată n-am fost atît de emoționat (și nu numai eu!) ca ieri în salonul de ceremonii al Sfatului popular al raionului „30 Decembrie". Aceeași emoție puternică a pus stăpînire pe toți cei prezenți, colegi de la clubul Steaua, tovarăși de întreceri sau numai simpli iubitori ai atletismului care n-au putut lipsi de la acest eveniment.

De-a lungul anilor, i-am văzut pe Iolanda și pe Ion Söter acordînd cu dezinvoltură nenumărate autografe. Abia acum, pentru prima oară, cînd au semnat în registrul de stare civilă, le-am văzut tocul tremurînd!

„Da"-ul rostit ieri marchează un pas însemnat, poate cel mai însemnat, în viața intimă a acestor mari sportivi ai țării. Au urmat... florile — mai multe decît la oricare dintre recordurile și victoriile lor — îmbrățișările, felicitările. Să nu uit să adaug aplauzele izbucnite spontan...

În aceeași zi, la Sfatul popular al raionului „1 Mai", campionul european de lupte Nicolae Martinescu a făcut și el pasul cel mare. Tovarășă de viață și cea mai înfocată suporteră îi va fi Georgeta Sultănoiu, funcționară la Întreprinderea de transporturi a direcției generale „Gaz metan" din Mediaș.

Ambelor perechi, sincere felicitări și urări de bine.

(r. vil.)

LUPTĂTORII BĂIMĂRENI AU CUCERIT „CUPA ABRUDAN"

Comisia regională de lupte a organizat la sfîrșitul săptămînii trecute, la Baia Mare, competiția de lupte libere și greco-romane, dotată cu „Cupa Zoltan Abrudan", în memoria cunoscutului sportiv băimărean. La întreceri au participat selecționatele orașelor Cluj, Tg. Mureș, Satu Mare și Baia Mare. Cupa de cristal pusă în joc a fost cucerită de luptătorii băimăreni, care au ocupat locul I la patru categorii. Iată cîștigătorii întrecerilor: **„greco-romane"**: — 52 kg Iuliu Ieg (B. Mare); 63 kg Anton Salca (B. Mare); 70 kg Francisc Moldovan (Cluj); 78 kg Alexandru Toth (B. Mare); +97 kg Gheorghe Orha (B. Mare); **„libere"**: — 57 kg Ion Paulovici (Satu Mare); 87 kg Carol Hathazi (Tg. Mureș); 97 kg Gh. Vaida (Tg. Mureș). **Pe echipe** clasamentul selecționatelor se prezintă astfel: 1. Baia Mare 59 p, 2. Tg. Mureș 49 p, 3. Cluj 26 p, 4. Satu Mare 22 p. **(T. Tohătan** — coresp. principal).

MÎINE

sportul

12 PAGINI

CU UN BOGAT CUPRINS

DIN CARE SPICUIM:

DESPRE PREZENTUL ȘI VIITORUL FOTBALULUI

Interviuri în exclusivitate cu Helmuth SCHÖN, Heriberto HERRERA și Elmundo SUAREZ

DE LA SONJA HENIE LA MARIELLE GOITSCHEL

TOKIO, DA! DAR CIUDAD DE MEXICO?

Cîți dintre campionii din 1964 mai aspiră la medaliile olimpice în 1968?

Anchete interne și internaționale, reportaje, comentarii

MÎINE sportul 12 PAGINI 1 LEU

ÎN LOC DE PANORAMIC SPORTIV INTERN:

Variațiuni pe tema derbiului

Auzim colinde strămoșești sub geam și ne bate sorcova la ușă. Se împodobesc brazi (iar la București, of, se găsesc numai molizi!). Și ultimele trei file de calendar așteaptă să cadă de pe perete. Sfîrșitul de săptămînă coincide cu noaptea de Anul Nou și, pregătindu-se pentru sărbătoare, cui îi mai arde de sport? Agenda competițională este, așadar, săracă.

Fotbalul se află în vacanță, iar maeștrii, cărora soarta nu le-a surîs cu o vilegiatură sub soarele Sudului, fac eforturi zimbind fotogenic obiectivului la antrenamentele pe zăpadă.

Voleiul și-a propus o pauză, amînînd pînă după 1 ianuarie, data ultimei etape a turului campionatului.

Oricum, jucătorii, antrenorii și tehnicienii au timp de reculegere după „reflectorul" nostru de luneа trecută.

Schiul se menține pe poziția conservatoare, cum că indiferent de timp, temperatură sau... zăpadă, concursul de deschidere trebuie să aibă loc în prima duminică după Anul Nou. Să renunțăm la o tronie care ar tulbura atmosfera calmă a celui mai imaculat dintre sporturi.

Și, astfel, greul a căzut pe umerii baschetului, săracul. Simbătă seara vom asista la un mare derbi (altminteri singurul!) între echipele

Valeriu CHIOSE

(Continuare în pag. a 3-a)

24 ore

Noi maeștri emeriți și maeștri ai sportului

Ieri, la prînz, la sediul Consiliului Național pentru Educație Fizică și Sport, a avut loc festivitatea înmînării unor distincții sportive de către Anghel Alexe, președintele C.N.E.F.S.

Pentru performanțe deosebite obținute pe plan internațional luptătorul ION BACIU și scrimerii IONEL DRÎMBĂ și TĂNASE MUREȘAN — campioni mondiali — au primit înaltul titlu de MAESTRU EMERIT AL SPORTULUI.

Cu același prilej, au fost distinși cu titlul de maestru al sportului un număr de 88 de sportivi.

Echipa de handbal Steaua — în R.F. a Germaniei

După jocul susținut cu Dudelange Luxemburg, în primul tur al „Cupei Campionilor Europeni", formația Steaua va efectua un turneu în R.F. a Germaniei.

În primul meci, campionii noștri, cărora li s-a adăugat și jucătorul Horobăț de la Dinamo Bacău, vor evolua la Saarbrücken și, în continuare, la Neukirchen și Offenburg.

Luni 8 ianuarie, în sala Floreasca, Steaua va susține partida retur din cadrul „C.C.E." în compania campioanei Luxemburgului, formația Dudelange.

Noii maeștri emeriți ai sportului (de la stînga la dreapta): I. Drîmbă, I. Baciu și T. Mureșan

LEGE
CU PRIVIRE LA DEZVOLTAREA ACTIVITĂŢII DE EDUCAŢIE FIZICĂ ŞI SPORT

EXPUNEREA LA PROIECTUL DE LEGE CU PRIVIRE LA DEZVOLTAREA ACTIVITĂŢII DE EDUCAŢIE FIZICĂ ŞI SPORT PREZENTATĂ DE TOVARĂŞUL ŞTEFAN BĂLAN, MINISTRUL ÎNVĂŢĂMÎNTULUI

Tovarăşe şi tovarăşi deputaţi,

Din însărcinarea Consiliului de Miniştri al Republicii Socialiste România, prezint Marii Adunări Naţionale spre dezbatere şi adoptare proiectul de lege cu privire la dezvoltarea activităţii de educaţie fizică şi sport.

Proiectul de lege a fost întocmit ca urmare a măsurilor privind îmbunătăţirea activităţii de educaţie fizică şi sport, aprobate la 3 iulie 1967 de Comitetul Executiv al Comitetului Central al Partidului Comunist Român. Totodată, dispoziţiile prevăzute în prezentul proiect de lege au în vedere hotărîrile Conferinţei pe ţară a mişcării sportive din 28—29 iulie 1967.

În viaţa societăţii moderne a crescut rolul educaţiei fizice şi sportului în întărirea sănătăţii, în sporirea capacităţilor fizice şi intelectuale ale populaţiei, în dezvoltarea armonioasă, fizică şi morală, a tineretului. Extinderea acestor activităţi în rîndurile tinerelor generaţii, dezvoltarea sportului şi turismului în timpul liber al maselor de oameni ai muncii au devenit importante probleme sociale.

Practicarea exerciţiilor fizice şi sportului reprezintă un preţios mijloc de odihnă şi de refacere, un factor compensator de o deosebită importanţă pentru menţinerea sănătăţii şi destinderea nervoasă.

Activitatea de educaţie fizică şi sport, necesară la toate vîrstele, are un rol hotărîtor în anii copilăriei şi adolescenţei, cînd organismul este în plină perioadă de creştere. Cuprinderea elevilor şi studenţilor, a întregului nostru tineret, în practicarea sistematică a exerciţiilor fizice şi sportului reprezintă o cerinţă şi din punct de vedere educativ, deoarece contribuie la cultivarea curajului, a stăpînirii de sine şi a perseverenţei, la întărirea voinţei şi dezvoltarea calităţilor morale.

Studiul activităţilor privind educaţia fizică şi sportul de masă şi de performanţă, din ţara noastră, a arătat că, deşi au fost înregistrate realizări însemnate, aceste activităţi nu au atins încă nivelul corespunzător dezvoltării economiei şi vieţii noastre sociale.

Un procent încă redus din populaţia ţării practică cu regularitate diferite exerciţii fizice, acestea nepătrunzînd într-o măsură suficientă în regimul de viaţă al maselor largi de oameni ai muncii de la oraşe şi de la sate.

Sînt unele deficienţe şi în desfăşurarea activităţii de educaţie fizică şi sport în rîndurile tineretului şcolar.

În domeniul sportului de performanţă — deşi sportivii noştri au obţinut în ultimii ani succese remarcabile pe plan mondial — ritmul de dezvoltare a unor ramuri sportive se situează sub nivelul posibilităţilor existente.

În vederea dezvoltării şi îmbunătăţirii activităţii de educaţie fizică şi sport, conducerea partidului a supus unei ample analize rezultatele obţinute în acest domeniu şi a trasat căile de ridicare la un nivel superior a întregii activităţi sportive din ţara noastră.

Ca urmare, s-a organizat, în iulie 1967, Conferinţa pe ţară a mişcării sportive. Conferinţa a dezbătut munca desfăşurată, a concretizat măsurile în vederea realizării principalelor obiective şi a desemnat Consiliul Naţional pentru Educaţie Fizică şi Sport, ca organ central de specialitate.

Realizarea ansamblului de măsuri cu privire la dezvoltarea educaţiei fizice şi sportului necesită, în primul rînd, lărgirea şi precizarea atribuţiilor, — apoi, participarea directă, cu eforturi susţinute şi coordonate, la îndeplinirea sarcinilor, a tuturor organelor şi organizaţiilor obşteşti şi de stat care au activităţi în acest domeniu.

În proiectul de lege pe care-l prezentăm se arată că educaţia fizică şi sportul în Republica Socialistă România constituie activităţi de interes naţional, sprijinite de stat.

Proiectul de lege precizează rolul şi atribuţiile Consiliului Naţional pentru Educaţie Fizică şi Sport, ale organelor şi organizaţiilor de stat şi obşteşti.

Consiliul Naţional pentru Educaţie Fizică şi Sport are sarcina de a coordona şi îndruma unitar activitatea de educaţie fizică şi sport în vederea înfăptuirii politicii partidului şi statului în acest domeniu. Consiliul stabileşte obiectivele principale, orientarea şi conţinutul educaţiei fizice şi sportului. În acest scop exercită îndrumarea de specialitate a activităţii de educaţie fizică şi a sportului de masă; răspunde de activitatea sportivă de performanţă şi de buna reprezentare a sportului românesc în competiţiile internaţionale; emite norme avînd caracter obligatoriu cu privire la activităţile sportive; conduce şi îndrumează activitatea federaţiilor de sport; se preocupă de baza materială în acest domeniu. Împreună cu Ministerul Învăţămîntului şi cu Ministerul Sănătăţii elaborează planul de cercetare ştiinţifică cu privire la educaţia fizică şi sport. În îndeplinirea acestor sarcini, Consiliul Naţional pentru Educaţie Fizică şi Sport acţionează ca organ central de specialitate cu caracter obştesc, fiind investit şi cu atribuţii pe linie de stat. Pentru dezvoltarea educaţiei fizice şi sportului, statul alocă fonduri de investiţii, dotaţii de la buget şi terenuri necesare acestor activităţi.

Consiliul Naţional pentru Educaţie Fizică şi Sport va avea, ca organe teritoriale, Consiliile locale pentru educaţie fizică şi sport, care îndeplinesc atribuţiile prevăzute pentru Consiliul Naţional, adaptate în mod corespunzător pentru a fi exercitate pe plan local.

Consiliul Naţional pentru Educaţie Fizică şi Sport îşi va desfăşura activitatea în strînsă colaborare cu organele de stat şi cu organizaţiile obşteşti care au sarcini în acest domeniu. Proiectul de lege precizează sarcinile şi atribuţiile acestora.

Pe baza hotărîrilor adoptate de C.C. al P.C.R., activitatea sportivă va ocupa un loc important în preocupările Uniunii Generale a Sindicatelor şi Uniunii Tineretului Comunist.

Sindicatelor le revine sarcina de a organiza activitatea sportivă de masă în întreprinderi şi instituţii; totodată, se vor ocupa de dezvoltarea sportului de performanţă în aceste unităţi, în colaborare cu Consiliul Naţional pentru Educaţie Fizică şi Sport.

Uniunea Tineretului Comunist va organiza activitatea sportivă de masă din şcoli şi instituţiile de învăţămînt superior — iar prin asociaţiile sportive de la sate activitatea sportivă din mediul rural.

Sarcini importante revin Ministerului Învăţămîntului, care răspunde de buna desfăşurare şi de eficienţa procesului de educaţie fizică în învăţămîntul de toate categoriile şi de toate gradele, sprijină activitatea sportivă de masă ce se desfăşoară în rîndul elevilor şi studenţilor, colaborează cu Consiliul Naţional în vederea dezvoltării sportului de performanţă din şcoli şi facultăţi, pregăteşte şi perfecţionează cadre de specialitate.

Atribuţii importante în domeniul educaţiei fizice şi sportului au Ministerul Forţelor Armate, Ministerul Afacerilor Interne, Ministerul Sănătăţii, Consiliul Naţional al Organizaţiei Pionierilor, Uniunea Naţională a Cooperativelor Agricole de Producţie, Uniunea Centrală a Cooperativelor Meşteşugăreşti, Oficiul Naţional de Turism, precum şi alte organe şi instituţii centrale.

Proiectul de lege se ocupă, de asemenea, de federaţiile, asociaţiile şi cluburile sportive.

Federaţiile sportive sînt organe republicane de specialitate pe ramuri de sport, cu caracter obştesc, persoane juridice; funcţionează pe bază de statut propriu şi se ocupă de dezvoltarea ramurilor de sport respective.

Asociaţiile sportive sînt organizaţii obşteşti în cadrul cărora se desfăşoară activitatea sportivă de masă; cluburile sportive sînt organizaţii obşteşti în care se desfăşoară îndeosebi activitatea de performanţă, pe ramuri de sport. Şi asociaţiile şi cluburile sportive sînt persoane juridice cu regulamente şi bugete proprii. Astfel, federaţiile, asociaţiile şi cluburile sportive se vor bucura de o largă independenţă, de vaste posibilităţi de iniţiativă, ceea ce va contribui, fără îndoială, la obţinerea unor rezultate şi mai bune în dezvoltarea sportului românesc.

Tovarăşe şi tovarăşi deputaţi,

Considerăm că stabilirea atribuţiilor Consiliului Naţional pentru Educaţie Fizică şi Sport, conferirea de atribuţii pe linie de stat acestui organ de specialitate cu caracter obştesc, îmbunătăţirile de structură organizatorică, precizarea răspunderilor şi relaţiilor dintre organele care au sarcini în domeniul educaţiei fizice şi sportului, determinarea atribuţiilor federaţiilor, asociaţiilor şi cluburilor sportive vor duce la dezvoltarea activităţii de educaţie fizică, a sportului de masă şi de performanţă în ţara noastră.

Sarcini deosebit de importante ne revin în faţa celor arătate, stimaţi tovarăşi, propun spre adoptare proiectul de lege pe care am avut cinstea să vi-l prezint.

★

În scopul dezvoltării educaţiei fizice şi sportului şi avînd în vedere hotărîrile Conferinţei pe ţară a mişcării sportive din 28—29 iulie 1967

MAREA ADUNARE NAŢIONALĂ A REPUBLICII SOCIALISTE ROMÂNIA ADOPTĂ PREZENTA

LEGE

Capitolul I
DISPOZIŢII GENERALE

Art. 1. — Educaţia fizică şi sportul în Republica Socialistă România constituie activităţi de interes naţional.

Educaţia fizică şi sportul contribuie la menţinerea şi întărirea sănătăţii, creşterea capacităţilor fizice şi intelectuale, buna folosire a timpului liber, dezvoltarea armonioasă fizică şi morală a populaţiei.

În vederea realizării acestor obiective statul sprijină dezvoltarea educaţiei fizice şi sportului.

Art. 2. — Coordonarea şi îndrumarea unitară a activităţii de educaţie fizică şi sport, în vederea înfăptuirii politicii partidului şi statului în acest domeniu, revin Consiliului Naţional pentru Educaţie Fizică şi Sport, organ central de specialitate, cu caracter obştesc.

În întreprinderi şi instituţii sarcinile de a organiza activitatea sportivă de masă revine sindicatelor, în colaborare cu Consiliul Naţional pentru Educaţie Fizică şi Sport, sindicatele răspund de dezvoltarea sportului de performanţă din întreprinderi şi instituţii.

În şcoli, instituţii de învăţămînt superior şi la sate, activitatea sportivă de masă este organizată de Uniunea Tineretului Comunist.

Consiliul Naţional al Organizaţiei Pionierilor organizează activitatea sportivă de masă a elevilor din şcolile generale.

Ministerul Învăţămîntului organizează procesul de educaţie fizică în învăţămîntul de toate gradele, sprijină activitatea sportivă de masă în rîndul tineretului şcolar şi universitar, în colaborare cu Consiliul Naţional pentru Educaţie Fizică şi Sport, Ministerul Învăţămîntului răspunde de dezvoltarea sportului de performanţă în şcoli şi în instituţiile de învăţămînt superior. Ministerul Forţelor Armate şi Ministerul Afacerilor Interne răspund de pregătirea fizică a militarilor; în colaborare cu Consiliul Naţional pentru Educaţie Fizică şi Sport, asigură dezvoltarea activităţii sportive de performanţă în cluburile şi asociaţiile sportive ce le aparţin. În ceea ce priveşte realizarea obiectivelor privind dezvoltarea activităţii de educaţie fizică şi a sportului participă, de asemenea, Ministerul Sănătăţii, Uniunea Naţională a Cooperativelor Agricole de Producţie, Uniunea Centrală a Cooperativelor Meşteşugăreşti, Comitetul pentru Probleme de Administraţiei Locale, Organele Locale ale Administraţiei de Stat, Oficiul Naţional de Turism, precum şi alte organizaţii şi organe obşteşti şi de stat.

Sarcinile fundamentale ale organelor şi organizaţiilor care au atribuţii în domeniul educaţiei fizice şi sportului sînt: atragerea maselor de oameni ai muncii, îndeosebi a tineretului, în practicarea sistematică a exerciţiilor fizice şi sportului, dezvoltarea tot mai largă a sportului de masă, cultivarea talentelor şi îmbunătăţirea performanţelor sportive.

În îndeplinirea sarcinilor privind dezvoltarea educaţiei fizice şi sportului, Consiliul Naţional pentru Educaţie Fizică şi Sport, precum şi organele de stat şi organizaţiile obşteşti specificate în acest articol îşi desfăşoară activitatea în strînsă colaborare.

Capitolul II
ORGANIZAREA ACTIVITĂŢII DE EDUCAŢIE FIZICĂ ŞI SPORT

Secţiunea I
CONSILIUL NAŢIONAL PENTRU EDUCAŢIE FIZICĂ ŞI SPORT ŞI CONSILIILE LOCALE PENTRU EDUCAŢIE FIZICĂ ŞI SPORT

Art. 3. — Consiliul Naţional pentru Educaţie Fizică şi Sport este investit de stat cu atribuţiile prevăzute în prezenta lege.

Art. 4. — Consiliul Naţional pentru Educaţie Fizică şi Sport are următoarele atribuţii:

a) stabileşte planurile de perspectivă, orientarea şi conţinutul educaţiei fizice şi sportului de masă şi de performanţă;

b) exercită îndrumarea de specialitate a activităţii de educaţie fizică şi a sportului de masă;

c) răspunde de activitatea sportivă de performanţă şi de buna reprezentare a sportului românesc în competiţiile sportive internaţionale;

d) emite norme cu privire la: sistemul competiţional; pregătirea, perfecţionarea şi atribuţiile antrenorilor, instructorilor, arbitrilor şi altor cadre tehnice; planificarea şi gospodărirea fondurilor destinate activităţii sportive; legitimarea, transferarea şi clasificarea sportivilor; acordarea de titluri, distincţii şi diplome, profilul, funcţionalitatea şi regimul de administrare a bazelor sportive destinate competiţiilor oficiale, precum şi cu privire la alte activităţi de educaţie fizică şi sport. Cu acordul Ministerului Finanţelor şi al Comitetului de Stat pentru Probleme de Organizare şi Salarizare, emite norme cu privire la drepturile materiale şi stimularea sportivilor, specialiştilor şi tehnicienilor.

Normele emise de Consiliul Naţional pentru Educaţie Fizică şi Sport au caracter obligatoriu pentru toate organele şi organizaţiile care au atribuţii în domeniul activităţii de educaţie fizică şi sport;

e) conduce şi îndrumează activitatea federaţiilor sportive; stabileşte normele generale de funcţionare a federaţiilor sportive;

f) elaborează, în colaborare cu Ministerul Învăţămîntului şi Ministerul Sănătăţii, planurile de cercetare ştiinţifică în domeniul educaţiei fizice şi sportului; organizează activitatea de informare şi documentare de specialitate;

g) împreună cu Ministerul Sănătăţii urmăreşte respectarea normelor igienico-sanitare în activitatea sportivă, la bazele de antrenamente şi competiţii; face propuneri cu privire la specializarea şi perfecţionarea medicilor care lucrează în domeniul educaţiei fizice şi sportului;

h) desfăşoară propaganda în domeniul educaţiei fizice şi sportului; răspunde de presa sportivă şi de editarea publicaţiilor de specialitate;

i) se preocupă de pregătirea şi perfecţionarea antrenorilor, instructorilor, arbitrilor şi a altor cadre tehnice necesare activităţii de educaţie fizică şi sport;

j) întocmeşte bugetul propriu. Fondurile necesare activităţii Consiliului Naţional pentru Educaţie Fizică şi Sport şi a unităţilor subordonate sînt asigurate din: dotaţii de la bugetul de stat, beneficiile nete ale concursurilor de pronosticuri sportive, subvenţii pentru investiţii de la Uniunea Generală a Sindicatelor, venituri de la manifestaţii sportive şi din activitatea unităţilor subordonate, alte venituri;

k) întocmeşte, ca titular de investiţii, planul propriu de dezvoltare a bazei materiale. Împreună cu alte organe şi organizaţii centrale de stat şi obşteşti care au atribuţii în domeniul educaţiei fizice şi sportului elaborează planul general de dezvoltare a bazei materiale a activităţii sportive; acordă asistenţă tehnică de specialitate în construirea bazelor sportive realizate de alte organe şi organizaţii de stat şi obşteşti; urmăreşte respectarea destinaţiei bazelor sportive, orice modificare a destinaţiei neputîndu-se face decît cu acordul său; face propuneri ministerelor producătoare cu privire la calitatea, sortimentele şi cantitatea materialelor şi echipamentului necesar activităţii de educaţie fizică şi sport, avizează prototipurile acestora;

l) stabileşte şi dezvoltă relaţii cu organizaţii sportive internaţionale şi din alte ţări;

m) poate cere organelor şi organizaţiilor de stat şi obşteşti date, informări şi alte materiale în legătură cu activitatea de educaţie fizică şi sport;

n) exercită orice alte atribuţii prevăzute de lege.

Art. 5. — În colaborare cu organizaţiile şi organele obşteşti şi de stat care au sarcini în domeniul educaţiei fizice şi sportului emite norme generale cu privire la funcţionarea cluburilor şi asociaţiilor sportive, precum şi la folosirea de către acestea a mijloacelor băneşti.

Art. 6. — În scopul analizării întregii activităţi de educaţie fizică şi sport şi pentru stabilirea măsurilor necesare în vederea dezvoltării continue a acesteia se organizează conferinţe pe ţară ale mişcării sportive.

Conferinţele pe ţară sînt constituite din cadre de specialitate, sportivi, membrii Consiliului Naţional şi ai consiliilor locale pentru educaţie fizică şi sport, delegaţi ai federaţiilor, cluburilor şi asociaţiilor sportive, reprezentanţi ai organelor şi organizaţiilor care au sarcini în domeniul educaţiei fizice şi sportului.

Art. 7. — Consiliul Naţional pentru Educaţie Fizică şi Sport este alcătuit din membri desemnaţi în Conferinţa pe ţară a mişcării sportive şi din membri reprezentanţi ai organelor şi organizaţiilor centrale de stat şi obşteşti care au atribuţii în domeniul educaţiei fizice şi sportului, desemnaţi de către conducerile acestora.

Consiliul Naţional pentru Educaţie Fizică şi Sport se întruneşte periodic pentru a dezbate modul în care se îndeplinesc sarcinile stabilite de Conferinţa pe ţară pentru dezvoltarea generală a educaţiei fizice şi sportului.

Consiliul Naţional pentru Educaţie Fizică şi Sport desemnează dintre membrii săi Comitetul executiv, Biroul Consiliului, preşedintele, vicepreşedinţii şi secretarii.

Comitetul executiv este alcătuit din preşedinte, vicepreşedinţi, secretari, precum şi un număr de membri ai Consiliului; el asigură aducerea la îndeplinire a hotărîrilor Consiliului şi exercită atribuţiile acestuia între şedinţele sale, prezentîndu-i dări de seamă asupra activităţii desfăşurate.

Biroul Consiliului este alcătuit din preşedinte, vicepreşedinţi, secretari şi un număr de membri ai Comitetului Executiv; el asigură rezolvarea problemelor curente.

Art. 8. — Structura organizatorică a aparatului Consiliului Naţional pentru Educaţie Fizică şi Sport va fi alcătuită din secţii, servicii şi oficii.

Art. 9. — Consiliul Naţional pentru Educaţie Fizică şi Sport are unităţi de studii şi documentare, de pregătire sportivă, întreprinderi şi organizaţii economice.

Art. 10. — În unităţile administrativ-teritoriale funcţionează consilii locale pentru educaţie fizică şi sport care-şi desfăşoară activitatea sub conducerea Consiliului Naţional pentru Educaţie Fizică şi Sport.

Consiliile locale pentru educaţie fizică şi sport sînt organe de specialitate, cu caracter obştesc, care îndeplinesc în unităţile administrativ-teritoriale atribuţiile prevăzute la art. 4, adaptate prin Hotărîre a Consiliului de Miniştri în mod corespunzător pentru a fi exercitate pe plan local.

Consiliile locale pentru educaţie fizică şi sport sînt alcătuite din membri desemnaţi în conferinţe ale mişcării sportive din unitatea administrativ-teritorială respectivă şi din reprezentanţi desemnaţi de organizaţiile şi organele locale de stat şi obşteşti care au atribuţii în domeniul educaţiei fizice şi sportului.

Conferinţele mişcării sportive din unităţile administrativ-teritoriale sînt constituite din cadre de specialitate, sportivi, membrii consiliilor locale pentru educaţie fizică şi sport respective, delegaţi ai comisiilor pe ramură de sport, ai cluburilor şi asociaţiilor sportive, reprezentanţi ai organizaţiilor şi organelor locale de stat şi obşteşti care au atribuţii în domeniul educaţiei fizice şi sportului.

Conferinţele locale ale mişcării sportive analizează stadiul de îndeplinire a hotărîrilor adoptate şi stabilesc măsuri corespunzătoare dezvoltării în continuare a activităţii de educaţie fizică şi sport din unitatea administrativ-teritorială respectivă.

Consiliile locale pentru educaţie fizică şi sport îşi aleg din rîndul lor un birou format din preşedinte, vicepreşedinţi şi membri care asigură aducerea la îndeplinire a hotărîrilor Consiliului şi exercită atribuţiile acestuia între şedinţe, prezentîndu-i dări de seamă asupra activităţii desfăşurate.

Consiliul Naţional va stabili consiliile locale pentru educaţie fizică şi sport care pot avea aparat propriu.

Art. 11. — Consiliul Naţional pentru Educaţie Fizică şi Sport şi consiliile locale pentru educaţie fizică şi sport sînt persoane juridice.

Secţiunea II
FEDERAŢIILE SPORTIVE

Art. 12. — Federaţiile sportive sînt organe republicane de specialitate pe ramuri de sport, cu caracter obştesc.

Federaţiile sportive se ocupă de dezvoltarea ramurilor de sport, exercită îndrumarea lor de specialitate, organizează sistemul competiţional republican, selecţionează şi pregătesc loturile sportive naţionale, asigură perfecţionarea cunoştinţelor profesionale ale antrenorilor.

Federaţiile reprezintă ramurile de sport din Republica Socialistă România în organismele internaţionale pe ramuri de sport.

Federaţiile sportive sînt persoane juridice, în condiţiile legii. Federaţiile se organizează şi funcţionează pe bază de statut propriu întocmit în conformitate cu normele generale stabilite de Consiliul Naţional pentru Educaţie Fizică şi Sport.

Federaţiile sportive îşi desfăşoară activitatea pe baza planurilor şi bugetelor proprii.

Fondurile pentru asigurarea activităţii federaţiilor provin din: subvenţii acordate de Consiliul Naţional pentru Educaţie Fizică şi Sport, încasări de la manifestaţii sportive şi alte venituri.

Organul de conducere al fiecărei federaţii este comitetul federaţiei ales în conferinţa pe ţară a ramurii de sport respective.

Comitetul fiecărei federaţii alege din rîndurile sale biroul federaţiei care exercită atribuţiile acestuia între şedinţele sale, prezentîndu-i dări de seamă asupra activităţii desfăşurate.

Secţiunea III
ASOCIAŢIILE ŞI CLUBURILE SPORTIVE

Art. 13. — Asociaţiile sportive sînt organizaţii obşteşti în care se desfăşoară activitatea de masă în domeniul educaţiei fizice şi sportului; în asociaţiile sportive pot funcţiona şi secţii de performanţă.

Cluburile sportive sînt organizaţii obşteşti în care se desfăşoară, îndeosebi, activitatea sportivă de performanţă.

Cluburile şi asociaţiile sportive sînt persoane juridice, în condiţiile legii.

Asociaţiile şi cluburile sportive se organizează în întreprinderi, instituţii, unităţi de învăţămînt, unităţi militare, cooperative, comune şi oraşe. Ele sînt conduse de consilii, alese în adunări constituite din membri ai acestor organizaţii.

Asociaţiile şi cluburile sportive îşi desfăşoară activitatea pe baza regulamentelor, planurilor şi bugetelor proprii.

În cadrul asociaţiilor şi cluburilor sportive activitatea se desfăşoară în secţii pe ramuri de sport.

Organizaţiile sindicale răspund de desfăşurarea activităţii asociaţiilor şi cluburilor sportive din întreprinderi şi instituţii, iar organizaţiile Uniunii Tineretului Comunist de activitatea asociaţiilor sportive de la sate.

Consiliile locale pentru educaţie fizică şi sport răspund de activitatea cluburilor teritoriale; conducerile instituţiilor de învăţămînt superior şi Ministerul Învăţămîntului de cluburile universitare, iar celelalte organe sau instituţii centrale de activitatea cluburilor organizate în cadrul lor.

Capitolul III
ROLUL ORGANIZAŢIILOR OBŞTEŞTI ŞI ATRIBUŢIILE ORGANELOR DE STAT ÎN DOMENIUL EDUCAŢIEI FIZICE ŞI SPORTULUI

Secţiunea I
ROLUL ORGANIZAŢIILOR OBŞTEŞTI ÎN DOMENIUL EDUCAŢIEI FIZICE ŞI SPORTULUI

Art. 14. — Uniunea Generală a Sindicatelor:

a) desfăşoară munca de atragere a maselor largi de oameni ai muncii la practicarea sistematică a exerciţiilor fizice şi sportului;

b) organizează, prin asociaţiile sportive din întreprinderi şi instituţii, activitatea de educaţie fizică şi sport de masă, parte integrantă a activităţii sindicale;

c) colaborează cu Consiliul Naţional pentru Educaţie Fizică şi Sport în dezvoltarea sportului de performanţă din întreprinderi şi instituţii;

d) organizează, în colaborare cu Uniunea Tineretului Comunist şi Consiliul Naţional pentru Educaţie Fizică şi Sport, competiţii sportive, concursuri pe ramuri de producţie şi alte manifestări sportive;

e) asigură mijloace materiale necesare activităţii asociaţiilor şi cluburilor sportive din întreprinderi şi instituţii.

Art. 15. — Uniunea Tineretului Comunist:

a) organizează activitatea sportivă de masă în şcoli şi instituţii de învăţămînt superior, cu sprijinul conducerii acestora;

b) organizează, prin asociaţiile sportive sătesti activitatea sportivă de masă de la sate, inclusiv în întreprinderile agricole de stat şi staţiunile de maşini şi tractoare;

c) sprijină activitatea sportivă organizată de sindicate în întreprinderi şi instituţii, precum şi activitatea cluburilor sportive universitare;

d) dezvoltă în rîndul tineretului turismul, sporturile tehnico-aplicative şi alte activităţi sportive recreative;

e) participă la organizarea campionatelor şcolare şi universitare;

f) organizează, împreună cu Ministerul Învăţămîntului, activitatea de educaţie fizică şi sport în taberele de odihnă pentru elevi şi studenţi;

g) se preocupă de amenajarea unor baze sportive.

Art. 16. — Consiliul Naţional al Organizaţiei Pionierilor:

a) organizează activitatea sportivă de masă în rîndurile elevilor şcolilor generale, cu sprijinul conducerii acestora, participă la organizarea campionatelor din şcolile generale;

b) organizează împreună cu Ministerul Învăţămîntului, activităţi de educaţie fizică şi sport în tabere de odihnă şi colonii.

Art. 17. — Uniunea Naţională a Cooperativelor Agricole de Producţie:

a) sprijină desfăşurarea activităţii sportive de masă în cooperativele agricole de producţie;

b) urmăreşte asigurarea condiţiilor materiale necesare dezvoltării activităţii sportive în cooperativele agricole de producţie.

Art. 18. — Uniunea Centrală a Cooperativelor Meşteşugăreşti:

a) sprijină asociaţiile sportive ale cooperaţiei meşteşugăreşti în organizarea activităţii sportive de masă a membrilor cooperatori şi a familiilor lor; colaborează cu Consiliul Naţional pentru Educaţie Fizică şi Sport în dezvoltarea sportului de performanţă din cooperaţia meşteşugărească;

b) asigură condiţiile materiale necesare activităţii cluburilor şi asociaţiilor sportive ale cooperaţiei meşteşugăreşti.

Secţiunea II
ATRIBUŢIILE ORGANELOR DE STAT ÎN DOMENIUL EDUCAŢIEI FIZICE ŞI SPORTULUI

Art. 19. — Ministerul Învăţămîntului:

a) întocmeşte planurile şi programele de educaţie fizică din învăţămîntul de toate gradele şi ale institutelor de învăţămînt superior care pregătesc cadre în domeniul educaţiei fizice, cu consultarea Consiliului Naţional pentru Educaţie Fizică şi Sport. Răspunde de buna desfăşurare şi eficienţa procesului de educaţie fizică în învăţămînt;

b) organizează împreună cu Consiliul Naţional pentru Educaţie Fizică şi Sport şi Uniunea Tineretului Comunist, campionatele republicane şcolare şi universitare şi asigură pregătirea şi participarea elevilor şi studenţilor la tabere de instruire sportivă, la diferite competiţii interne şi internaţionale;

c) colaborează cu Consiliul Naţional pentru Educaţie Fizică şi Sport în vederea dezvoltării sportului de performanţă din şcoli şi facultăţi; organizează şi asigură condiţiile necesare desfăşurării activităţii cluburilor sportive universitare, a şcolilor sportive şi liceelor cu program de educaţie fizică;

d) sprijină activitatea sportivă de masă ce se desfăşoară în rîndul elevilor şi studenţilor;

e) sprijină Consiliul Naţional pentru Educaţie Fizică şi Sport în pregătirea şi perfecţionarea diferitelor cadre de specialitate;

f) se îngrijeşte de dezvoltarea bazei materiale necesare desfăşurării activităţii de educaţie fizică şi sport de masă şi de performanţă în învăţămînt, construirea şi amenajarea unor săli de educaţie fizică şi a unor terenuri şi complexe sportive în aer liber pentru elevi şi studenţi.

Art. 20. — Ministerul Sănătăţii:

a) asigură controlul şi asistenţa medico-sanitară a celor cuprinşi în activitatea sportivă competiţională; oficiază presum şi dirijarea medico-sportivă a componenţilor loturilor sportive naţionale; elaborează împreună cu Consiliul Naţional pentru Educaţie Fizică şi Sport normele igienico-sanitare pentru activitatea de educaţie fizică şi sport;

b) organizează şi asigură condiţiile necesare funcţionării unităţilor medico-sportive.

Art. 21. — Ministerul Forţelor Armate şi Ministerul Afacerilor Interne:

a) răspund de pregătirea fizică a militarilor;

b) în colaborare cu Consiliul Naţional pentru Educaţie Fizică şi Sport asigură dezvoltarea activităţii sportive de performanţă în cluburile şi asociaţiile sportive ce le aparţin;

c) asigură condiţiile materiale necesare desfăşurării activităţii cluburilor, asociaţiilor şi centrelor de antrenament ce le aparţin;

d) asigură condiţii pentru ca sportivii de performanţă care îndeplinesc stagiul militar să-şi poată continua pregătirea sportivă conform cerinţelor metodice de instruire.

Art. 22. — Organele Locale ale Administraţiei de Stat:

a) includ în planurile de sistematizare ale oraşelor şi comunelor, în cartiere, pe lîngă şcoli şi instituţii de învăţămînt superior, spaţiile destinate amenajării bazelor sportive şi terenurilor de joc pentru copii;

b) asigură întreţinerea şi gospodărirea bazelor sportive care se află în administrarea lor;

c) asigură fonduri pentru echipament, inventar, pregătire şi participare la competiţii, precum şi pentru organizarea taberelor de instruire sportivă şi a taberelor de odihnă ale elevilor;

d) asigură finanţarea întregii activităţi a şcolilor sportive şi a liceelor cu program de educaţie fizică.

Art. 23. — Celelalte ministere şi organe centrale ale administraţiei de stat:

a) asigură condiţiile de organizare a activităţii de educaţie fizică şi sport în rîndul elevilor din şcolile sistemului lor;

b) sprijină din punct de vedere material desfăşurarea activităţii sportive din cadrul instituţiei centrale respective, precum şi din întreprinderile şi instituţiile în subordine.

Capitolul IV
DISPOZIŢII FINALE

Art. 24. — Statul alocă fonduri de investiţii pentru construirea şi amenajarea de baze sportive, acordă dotaţii de la buget şi terenuri necesare activităţii sportive.

Art. 25. — Administrarea şi folosirea bazelor sportive se va reglementa prin Hotărîre a Consiliului de Miniştri.

Art. 26. — În comune se organizează comitete de sprijinire a activităţii sportive, alcătuite din reprezentanţi ai organelor locale ale administraţiei de stat, cooperativelor agricole de producţie, întreprinderilor agricole de stat, staţiunilor de maşini şi tractoare, şcolilor.

SESIUNEA MARII ADUNĂRI NAȚIONALE

Din luările de cuvînt pe marginea Proiectului de lege cu privire la dezvoltarea activității de educație fizică și sport

(Urmare din pag. 1)

juridice referitor la aceste proiecte de lege a fost expus de secretarul Comisiei, deputatul Mircea Rebreanu.

Trecîndu-se la votul secret, prin buletine, Marea Adunare Națională a aprobat toate decretele cu putere de lege emise de Consiliul de Stat de la ultima sesiune.

Au fost aprobate apoi, prin vot deschis, modificări în componența unor comisii permanente ale M.A.N., ca urmare a noilor însărcinări primite de membrii unor comisii.

Marea Adunare Națională a eliberat din Comisia constituțională pe deputații Constantin Stătescu, Ștefan Peterfi, Ion Stănescu și a ales în comisie pe deputații Petre Constantinescu-Iași, C. Paraschivescu-Bălăceanu și Mihail Florescu.

Din comisia economico-financiară au fost eliberați deputații Manea Mănescu și Matei Ghiglu;

au fost aleși în această comisie deputații Simion Bughici și Iulia Stamatoiu.

Din comisia de politică externă a fost eliberat deputatul Ion Iliescu; a fost ales în această comisie deputatul Nicolae Guină.

Din comisia administrativă a fost eliberat deputatul Nicolae Huditeanu; a fost aleasă în această comisie deputata Floarea Șerban.

Din comisia juridică au fost eliberați deputații Constantin Stătescu și Ion Stănescu; au fost aleși în această comisie deputații Marin Vasile și Dumitru Gheorghiu.

În încheierea dezbaterilor a luat cuvîntul tovarășul Ștefan Voitec, președintele Marii Adunări Naționale.

Vineri la ora 12, va avea loc ședința jubiliară a Marii Adunări Naționale consacrată celei de-a XX-a aniversări a proclamării Republicii.

(Agerpres)

★

Deputatul IOAN ANTON

Reglementarea prin lege a activității de educație fizică și sport subliniază importanța și rolul acesteia ridicată la nivelul unei preocupări de interes național, a cărei dezvoltare este multilateral sprijinită de către stat.

Comisia pentru cultură și învățămînt și Comisia juridică au apreciat că prevederile proiectului de lege țin seama de hotărîrile Conferinței pe țară a mișcării sportive și sînt de natură să determine o creștere a rolului educației fizice și sportive în educarea și dezvoltarea fizică armonioasă a populației.

Constatînd că proiectul de lege dă un cadru corespunzător mișcării sportive, o reglementare judicioasă structurii Consiliului Național pentru Educație Fizică și Sport, ca și relațiilor sale cu organele de stat și organizațiile obștești, propun Marii Adunări Naționale adoptarea acestui proiect de lege în forma în care a fost prezentat.

Deputatul ION ILIESCU

Exprimînd satisfacția pentru faptul că problemele dezvoltării educației fizice și sportului formează obiectul dezbaterilor celui mai înalt for al statului nostru, vorbitorul a subliniat ca justificată aprecierea conținută în primul articol al proiectului de lege supus spre aprobare Marii Adunări Naționale că educația fizică și sportul constituie o activitate de interes național.

Abordînd neajunsurile existente în activitatea sportivă, vorbitorul consideră că ele au rezultat și din faptul că organizațiile U.T.C., sindicatele, Ministerul Învățămîntului, alte organisme de stat și obștești, care au contact nemijlocit cu masa tineretului și a oamenilor muncii din țara noastră au fost, într-o formă sau alta, absolvite de răspunderile concrete pe care le aveau în trecut în organizarea activităților sportive de masă.

Considerăm ca o chestiune de onoare, consemnarea prin lege a sarcinii de mare răspundere ce revine Uniunii Tineretului Comunist, de a organiza activitatea sportivă de masă în școli, institutii de învățămînt superior și la sate, precum și de a sprijini cluburile universitare și activitatea organizată de sindicate în întreprinderi și instituții.

Dezvoltînd tradițiile frumoase ale mișcării noastre de tineret, care cu ani în urmă a fost inițiatoarea unor mari acțiuni sportive de masă — spartachiade, olimpiade, cupe ale tineretului, crosuri, U.T.C.-ul se va strădui să organizeze o gamă variată de acțiuni, urmărind atragerea maselor largi de tineri la practicarea sportului și exercițiilor fizice. În aceste activități va fi asigurată colaborarea cu Ministerul Învățămîntului, Consiliul Național pentru Educație Fizică și Sport, cu sindicatele și alte organizații.

U.T.C.-ul își propune să mobilizeze tineretul la acțiuni de muncă voluntară pentru a construi cu mijloace proprii baze simple, terenuri în aer liber pe lîngă școli, facultăți, cămine, în cadrul noilor complexe de locuințe. Consider foarte utilă din acest punct de vedere prevederea din proiectul de lege ca organele locale ale administrației de stat să includă în planurile de sistematizare ale orașelor și comunelor spațiile necesare acestor amenajări.

Deputatul GHEORGHE TUIU

Atragerea maselor largi de oameni ai muncii, îndeosebi a tineretului, în practicarea sistematică a exercițiilor fizice și sportului și dezvoltarea tot mai largă a sportului de masă, subliniate în proiectul de lege drept sarcini fundamentale, trebuie să devină o realitate la care să-și aducă contribuția toate organele și organizațiile care au atribuții în acest domeniu.

După ce a enumerat cîteva din avantajele măsurilor prevăzute în proiectul de lege privind dezvoltarea activității de educație fizică și sport, vorbitorul a continuat:

Așa cum se știe, sarcina de a organiza activitatea sportivă de masă în întreprinderi și instituții revine sindicatelor; în colaborare cu Consiliul Național pentru Educație Fizică și Sport, sindicatele răspund de dezvoltarea sportului de performanță în întreprinderi și instituții.

Împreună cu organizațiile U.T.C. și Consiliile pentru educație fizică și sport, sindicatele vor trebui să desfășoare o susținută activitate pentru atragerea maselor largi de oameni ai muncii la practicarea sistematică a exercițiilor fizice și sportului, să organizeze competiții, cupe pe ramuri de producție și alte activități sportive; de asemenea, vor trebui să asigure mijloacele materiale necesare activității asociațiilor și cluburilor din întreprinderi și instituții. Aceste preocupări, care corespund de altfel unei bune tradiții a mișcării sindicale din țara noastră, vor duce la îmbunătățirea activității sportive, la creșterea numărului celor care în timpul liber se vor îndrepta, împreună cu familiile, spre stadioane, săli de sport și cluburi, spre frumusețea împrejurimilor, spre oglinda apelor, care le vor oferi cu dărnicie sănătate, bună dispoziție, un optimism robust.

Deputatul ION COMAN

În timpurile noastre, cînd ponderea activității intelectuale sporește și tot mai multe procese de muncă devin statice, legate de mașini sau supravegherea unor agregate automate, omul are nevoie imperioasă de un efort fizic continuu și sistematic pentru menținerea și prelungirea capacității sale de muncă. Practicarea educației fizice pentru dezvoltarea armonioasă a ființei umane are și o semnificație de perspectivă, vizînd menținerea și îmbunătățirea trăsăturilor biologice ale națiunii, suportul fizic natural al celorlalte calități ale sale.

Una din prevederile fundamentale ale documentului legislativ supus dezbaterii noastre o constituie dezvoltarea caracterului de masă al activității sportive.

Prevederile documentului legislativ referitoare la răspunderea forțelor armate în acest sens ne îndeamnă să acordăm o preocupare sporită fundamentării științifice a activității sportive de masă din unități.

În spiritul cerințelor actuale vom acorda o mai mare atenție, asigurînd continuitatea în pregătire a virfurilor sportive care își satisfac stagiul militar — și pe această linie trebuie să existe o mai bună colaborare cu organele locale și centrale —, putem și trebuie să ridicăm noi și noi talente din rîndul militarilor în termen, subofițerilor și ofițerilor.

Sub acest aspect, și pe baza experienței acumulate de sportul militar, socotim indispensabilă promovarea mai eficace a contopirii pregătirii sportive cu dezvoltarea etico-intelectuală. Rezultate temeinice se pot obține numai cînd finețea specializării sportive este însuflețită de ferme convingeri patriotice, întreținute de o strictă disciplină personală, de conștiința răspunderii sociale a sportivului de performanță.

Deputata GABRIELA SIMION

Proiectul de lege cu privire la dezvoltarea educației fizice și sportului constituie încă o dovadă grăitoare a grijii pe care o acordă partidul și statul nostru acestei activități.

Apreciind ca deosebit de importante prevederile proiectului de lege care se referă la sarcinile ce revin în acest domeniu Ministerului Învățămîntului și Uniunii Tineretului Comunist, vorbitoarea a spus: Pentru a crea premize ca școala noastră să-și aducă în mai mare măsură contribuția la întărirea sănătății, la dezvoltarea fizică armonioasă a tineretului, la afirmarea din ce în ce mai mult a mișcării noastre sportive, eforturile și atenția noastră trebuie îndreptate, în primul rînd, spre școlile generale, care cuprind în prezent întregul nostru tineret pînă la vîrsta de 15 ani.

Statul alocă fonduri de investiții pentru construirea și amenajarea de baze sportive, acordă dotații de la buget și terenuri necesare activității sportive. Aceasta va constitui un factor hotărîtor în dezvoltarea activității sportive de masă și performanță din țara noastră.

ÎN CINSTEA ANIVERSĂRII REPUBLICII

Răsfoind filele hronicului...

(Urmare din pag. 1)

secunde (chiar și mai mult) la podea pe vestitul *Șoțicas*, iar *Ion Zlătaru* coboară treptele ringului neînvins. Salba medaliilor este întregită de luptătorii *D. Cuc* și *L. Bujor*, gimnaste, handbaliști, *I. Soeter*, baschetbaliști și voleibaliști.

ROMÂNII SÎNT GAZDE EXCELENTE...

...au recunoscut cîteva foruri internaționale, atunci cînd au atribuit țării noastre, în 1955, organizarea a nu mai puțin de 3 CAMPIONATE EUROPENE.

15—26 iunie, în parcul Dinamo. Festival voleibalistic cu soliști de renume: *Musil, Tesar, Fasahov, Reva, Roman, Ponova, Nicolau* și *Balla, Stulcova, Miroslava Kotula, Alexandra Ciudina, Antonina Moiseeva*. Succes deplin al team-urilor cehoslovace în cea de a IV-a ediție a campionatului continental. Băieții noștri au cedat în fața iugoslavilor (2—3, chiar în prima zi a turneului final) și Cehoslovaciei (1—3), dar au învins formația U.R.S.S. (3—1), secondînd în clasamentul general echipa puncherului *Iosif Țesar*.

5—7 august, Snagov. Din tribunele de la „malu' tăiat" salutăm cele 4 medalii de argint cucerite de vîslașele noastre în a II-a ediție a „europenelor" și locul doi în ierarhia celor 10 țări participante. Cu un mic intermezzo atletic — neașteptata victorie (167—152) în fața reprezentanților cocoșului galic — ajungem în plină toamnă la porțile poligonului Tunari. Trăgătorii își desemnează primii campioni ai continentului nostru. Cel dintîi laureat — elvețianul *Josef Schmidt*. Prima medalie de aur românească — *Jacqueline Zvonevschi*, cu cele 400 de puncte (din 400) la armă liberă, calibru redus, poziția culcat.

CEL DINTÎI RECORD MONDIAL AL LUI IOLI

14 iulie 1956 — o dată memorabilă pentru atletismul românesc. *Iolanda Balaș* trece ștacheta ridicată la 1,75 m și va începe marea cursă a recordurilor mondiale, care se va încheia cu 16 cm mai sus.

Și iarăși în familia splendidelor noastre „internaționale", care primește pentru prima oară oaspeți de peste Ocean. Vor arde torțele pentru acel 4,55 m la prăjină a lui *Bob Gutowski*, vor exploda tribunele pentru săritura de 7,98 m — nou record european la lungime a „olandezului zburător" (*Henk Visser*) și vom consemna prima aruncare de peste 80 m la suliță realizată pe „Republicii" (autor — *Janusz Sidlo*). *Igor Kaskarov* întrerupe seria celor 8 victorii consecutive ale lui *I. Soeter*, iar *Valentina Ballod* o învinge pe *Iolanda Balaș*! Sovieticii descoperiseră „secretul" pantofilor cu cuie dublați cu talpă de cauciuc!... Doar cursa de 400 m a doctorului *I. Wiesenmayer*, un succes al voinței, ne-a mai descreștit puțin fruntile.

GRAȚIE, RITM ȘI... DOUĂ MEDALII

Secvență de mare finețe oferită de prima Cupă a Europei decernată (în mai 1957) gimnastelor. Asistăm la o veritabilă paradă a mișcării. *Larisa Latinina* este inegalabilă, dar și exercițiile *Elenei Leușțean*, sau ale *Soniei Iovan* primesc o cotă mare din partea pretențiosului juriu. Argintul și bronzul vor rămîne la București!

Și brusc, un cadru dinamic între coșurile de baschet instalate în potcoava de la „Republicii". Cine poate uita ziua de 9 iunie 1957, cînd *Folbert, Nedef, Nagy, Răducanu, Fodor* și ceilalți jucători ai naționalei române au avut în față pe *Torban, Zubkov, Valdmanis, Bocikarev* și *Ozerov*, așii „5"-ului U.R.S.S.? Remarcabilă evoluție, și o mare victorie (44—42), poate cea mai mare din istoria baschetului românesc, obținută la capătul unei partide de un rar dramatism.

REÎNVIE SPIRITUL BALCANIC

Cei mai buni baschetbaliști și atleți din peninsula balcanică și-au dat întîlnire la București (august și septembrie 1959). Bulgarii cîștigă — la coșveraj — turneul de baschet); în schimb, atleții noștri realizează 14 victorii (Ioli a ajuns la 1,84 m) și înving detașat. La 10 octombrie, echipa de box a României a ținut în șah (5—5) puternica Squadra azzurra, condusă de *Nino Benvenutti*, posesor al centurei de campion european, iar la 20 decembrie echipa feminină de handbal a țării întrece la mare luptă (6—5) pe deținătoarea titlului suprem, formația Cehoslovaciei. Începem să ridicăm capul și la un sport care în urmă cu 2—3 ani era în față pe meleagurile noastre.

SUITA VICTORIILOR CONTINUĂ

16 ianuarie 1960, în sala Floreasca. Handbaliștii de la *Dinamo București* nu cunosc respectul față de părinții „hazenei" și elimină din „C.C.E." pe Dukla Praga (23—22). 24 de ore mai tîrziu — răsunătoarea izbîndă (87—83 după prelungiri) a baschetbaliștilor de la *Steaua* în fața lui Dinamo Tbilisi.

La 5 iunie, *Teofilovici, Moraru, Demian, Penciu* et co., cu amintirea crudă a acelui 0—39 de la Bordeaux, luptă admirabil în fața Franței, obligînd-o să guste pentru prima oară din cupa înfrîngerii (5—11) la București. În luna următoare — al *10-lea* record al lui Ioli: 1.86 m!

Aparatul nostru rulează continuu imagini de care ne amintim cu plăcere. De pe terenurile de handbal, baschet sau volei, unde campioanele noastre înfruntă cele mai puternice echipe de club de pe continent. Handbalistele de la *Știința București* (8—1 cu Dynamo Praga în 12 martie 1961) și sextetul lui *Horațiu Nicolau* (3—1 cu T.S.K.A. Moscova în 9 iulie 1961) iau aconturi prețioase, pe propriul teren, în cucerirea (pentru prima oară) a cupelor europene.

AM AVUT MARI EMOȚII...

...cînd în primele jocuri preliminare ale celui de al XV-lea turneu U.E.F.A., juniorii noștri reușeau doar remize în fața Belgiei (aceasta a condus cu 2—0 pînă în ultimele 10 minute) și Portugaliei. Ne-au deconectat însă victoriile următoare asupra echipelor R.F. a Germaniei și Turciei și splendida finală (4—1) jucată împotriva fotbaliștilor iugoslavi, cînd „7"-le handbalistelor, smulgînd cu greu (în serie) un rezultat egal bătăioasei formații iugoslave (Ana Starck a marcat din 7 metri în ultimul minut), și-a reintrat în mînă și a adus în cele din urmă sportului românesc — după faimoasa finală cu Danemarca (8—4) — un foarte prețios titlu mondial. Supremație totală. *Josefina Ștefănescu, Irina Nagy, Maria Constantinescu, Aurora Leonte, Antoaneta Otelea* și colegelor lor dublează medaliile de aur dobîndite cu un an înainte, la Dortmund, de echipa lui *Ivănescu, Moser, Redl, Nodea, Hnat* și *Costache II*.

VOLEIUL LA MAJORAT

Echipa lui Nicolau este invincibilă, 3—0 cu T.S.K.A. Moscova la 26 mai 1963, și trofeul continental mai rămîne pentru un an în vitrina clubului feroviar din Giulești. Cinci luni mai tîrziu, țara noastră găzduiește a VI-a ediție a „europenelor". La București, la Constanța, la Brașov, la Cluj unde jocul cu mingea peste fileu prinsese rădăcini adînci. Sîntem martorii unui marș triumfal al sextetului masculin (cu același *Nicolau, Plocon, Derzei, Fieraru* etc.) care nu cunoaște înfrîngerea. Nici fetele nu au rămas mai prejos, prinzîndu-și în piept medalii de bronz.

FLOTILA ROMÂNEASCĂ LA ATAC

Ziua bună se cunoaște de dimineață. 28 martie 1965, la Brașov — jucătoarele *Voinței București* (5—1 cu D.T.C. Kaiserberg Duisburg) păstrează Cupa campionilor; 11 aprilie, la București — 5 victorii în al X-lea cros balcanic; 16 mai, la Floreasca — voleibaliștii de la Rapid (3—1 cu Minior Pernik) au practic în buzunar al 3-lea succes în „C.C.E."; portarul *Schroif* și ceilalți 10 vicecampioni ai lumii sînt asaltați timp de 90 de minute, dar fotbaliștii români sînt nevoiți să se mulțumească doar cu golul lui *Mateianu* (30 mai).

Și iată marea flotilă a lui *Radu Hutan* și *Nicolae Navasart* atacînd vîrful piramidei. A VIII-a ediție a „europenelor" de caiac-canoe, pe apele line ale Snagovului. Steagul patriei noastre va fîlfîi de 6 ori pe cel mai înalt catarg. Pentru *Nicoară, Ivanov, Vernescu, Contolenco, Terente, Sciotnic* și *A. Igorov*. Ca o expresie a bărbăției și totalei dăruiri de care sînt capabili acești minunați flăcăi ai Deltei...

Acel 2—0 împotriva echipei lui Eusebio (au semnat *Pîrcălab* și *Badea*) și victoria (2—1) lui Dinamo asupra lui Inter înflăcărează tribunele de la „23 August".

INTRĂM PE LINIA DREAPTĂ

Filmul nostru se apropie de sfîrșit. Ultimele cadre ne poartă de la Pavilionul Expoziției Economiei Naționale, cînd Dinamo a cîștigat cu 3—1 și 3—2 (mai 1966) prima finală românească din „C.C.E." la volei, la arena de popice din parcul Voința (21—26 iunie), unde trei din cele șase țări ale campionilor lumii (a VI-a ediție) sînt atribuite românilor. Apoi, un mic popas în noua sală a sporturilor din Cluj (ediția jubiliară a campionatului european de baschet feminin). „5"-ul României merge din victorie în victorie, face o primă repriză senzațională (27—21) cu formația U.R.S.S., campioană mondială, dar în final (meciurile cu Cehoslovacia și R.D.G.) își vede spulberate și ultimele șanse de a mai urca pe podium.

Și din nou imagini de la a doua finală românească a voleibaliștilor (mai 1967). De data aceasta, *Dinamo* are nevoie de trei manșe pentru a depăși reduta giuleștenilor. Urmează o secvență a sportului alb, în care *Țiriac* învinge pe *Juan Gisbert, Năstase* cîștigă un set cu 6—0 la faimosul *Manolo Santana*, dublul nostru este de neînvins, și totuși Spania — pentru a doua oară finalistă în „Cupa Davis" — pleacă de la București cu un 3—2 prețios.

După handbaliști, voleibaliști — iată-i și pe rugbyștii clubului din Ștefan cel Mare însușindu-și cel mai prețios trofeu european. Învinși cu 12—0 în primul meci, dinamoviștii, în 14 oameni (!), au remontat incredibil, administrînd lui S. U. Agen un 18—0 pe care nu-l vor uita francezii multă vreme.

Punct final, cu medalia de aur a lui *Ion Baciu*, cucerită la al XVI-lea campionat al lumii de greco-romane, și cu happy-end-ul poloiștilor de la *Dinamo București*, care reușesc cel mai mare succes din întreaga lor carieră: calificarea în finala „C.C.E."

Poate că, în fuga condeiului, decupajul scenariului a mai scăpat imagini pe care vi le-ați fi dorit subliniate. Solicitîndu-vă îngăduința, să dorim împreună sportivilor noștri multe alte succese de care să fim mîndri cu toții.

DIALOG CU CITITORII

Pe marginea turneului selecționatei divizionare de fotbal în Congo și Brazilia continuăm să primim la redacție numeroase scrisori. Un cititor care nu-și declină identitatea, rezumîndu-se doar la mărturisirea că este suporter al echipei bucureștene Progresul, ne întreabă de ce nu a fost luat în turneu jucătorul Tarălungă, apreciat de dînsul ca un „tînăr foarte talentat, bun șuteur și dribleur".

În rubrica de simbătă trecută am căutat să explicăm criteriile după care s-a alcătuit lotul aflat actualmente peste hotare. Dacă ar fi fost posibilă lărgirea acestui lot, probabil că selecționerii îl aveau în vedere și pe Tarălungă, așa cum, după părerea noastră, în atenția lor trebuia să fie și Jercan, Fl. Dumitrescu (U.T.A.), Kiss, Dumitrache și alții. Din păcate, însă, n-au fost decît 18 locuri pentru jucători.

Tot în legătură cu lotul care a făcut deplasarea, tovarășii Victor Vernescu și Mihai Bărbulescu, din str. Radu Calomfirescu 6 — București, Titi Comnea din comuna Plevna, raionul Lehliu, precum și alți cititori ne întreabă cum de este posibil să nu figureze nici un jucător de la Steaua — lidera clasamentului diviziei A. Într-adevăr, pare foarte ciudat, dar aceasta este realitatea; echipa bucureșteană nu are nici măcar un singur reprezentant în selecționata ce evoluează în Africa și Brazilia. Iată explicațiile, în versiune oficială (așa cum am fost și noi informați): Sătmăreanu a fost exclus din capul locului pentru slaba sa comportare din meciul cu R. D. Germană, D. Nicolae și Hălmăgeanu sînt declarați indisponibili, iar Dumitru Popescu s-a eschivat el însuși de la efectuarea acestei deplasări. În ceea ce-l privește pe Constantin (despre care ne solicită lămuriri și tov. Adolf Konyen din Sighișoara, str. Albești 325) el a dorit să facă deplasarea, dar n-a fost luat în discuție; în ceasul al 12-lea, cînd i s-a propus totuși să plece în turneu, a declinat oferta.

În ce măsură această versiune este și pe deplin reală sau are nevoie de unele completări, numai clubul Steaua ne poate spune.

★

O suporteră a echipei Universitatea Craiova, tovarășa Virginia D. Popescu din București, str. Arh. Alex. Săvulescu 10, raionul 23 August, își exprimă bucuria față de faptul că printre cei 18 jucători plecați în turneu se află și Oblemenco. Cititoarea noastră se arată, de asemenea, mulțumită de evoluția din acest an a echipei sale favorite. Este adevărat că formația craioveană nu mai este lideră în clasament, ca în anul trecut pe această vreme, dar tov. Popescu și toți ceilalți simpatizanți ai fotbaliștilor antrenați de Cosmoc și Nuțescu pot aștepta returul campionatului cu justificate speranțe. Uneori, este mai ușor să vii din urmă...

★

Tovarășul Sandu Enache din comuna Godinești, raionul Adjud, ne scrie, printre altele, despre un elev din localitatea sa care dovedește talent deosebit pentru schi. Elevul, pe nume său Marin Apăvăloaie (în vîrstă de numai 10 ani), și-a confecționat singur o pereche de schiuri rudimentare din lemn de tag, cu care face adevărate acrobații pe dealurile din jurul comunei Godinești. Semnalăm, la rîndul nostru, acest caz organelor sportive din regiunea Bacău, care au datoria de a depista și ajuta în pregătire asemenea elemente talentate.

★

Referindu-se la cele două recente întîlniri amicale dintre boxerii români și cei englezi, tov. Iulius Dalidis din București, Aleea Buchetului 110, blocul C 3, se arată nemulțumit de unele decizii ale arbitrilor, care n-au reflectat realitățile din ring. De acord cu cititorul nostru, dar numai arbitrii în cauză (criticați, de altfel, în presă) pot explica de ce au procedat astfel. Le punem pentru aceasta la dispoziție coloanele ziarului nostru.

C. FIRĂNESCU

Variațiuni pe tema derbiului

(Urmare din pag. 1)

Steaua și Dinamo, candidate indubitabile la titlul de campioană. Este prima întîlnire, din seria de trei, pînă cînd vom afla cui i se vor cuvenî medaliile aurite.

Răsfoind printre amintiri, ne-gîndim la un alt derbi baschetbalistic, de acum vreo 15 ani, între echipele Metalul și P.T.T. Vulescu, Răducanu, Puiu Popescu, Gherculescu de la metalurgiști îi înfruntau pe Herold, Folbert, Fodor, Vasile Popescu în dispute care ne țineau, tot timpul, cu sufletul la gură.

Acum, alte echipe, alți actori. Interesul a rămas, însă, același. Va reuși Steaua, cu Savu, Nosievici, Barău, dr. Novacek, Emil Niculescu să îngenuncheze cvintetul dinamovist, avînd drept principale... stele pe Albu, Novac, Cernea, Radu Diaconescu? Meciul are o mare miză, pentru că — așa cum a hotărît regulamentul — rezultatele din turneele de calificare contează și în turneul final.

Evident, un derbi! Dar ce este — la urma urmei — un derbi? Cuvîntul, de origine engleză, provine din lumea turfului. Mai exact, un lord, pe numele Derby, proprietarul unei herghelii de cai de curse, a inițiat o reuniune record, care urma să desemneze pe cel mai bun trăpaș al unei generații, într-o întrecere fără handicap, de la egal la egal.

Lordul, însă, era un mare pasionat al balonului rotund și într-o zi de derbi a fost văzut nu la hipodrom, unde caii săi luptau pentru marele premiu, ci la un meci de fotbal, dintre două echipe de liga a IV-a.

— Dv. aici? l-a întrebat un reporter.

— De ce vă mirați? a răspuns lordul. Caii mei au fost cronometrați la antrenamentul de ieri și știu precis cît vor alerga, pe ce loc se vor clasa. La fotbal, în schimb, se poate întîmpla orice.

O fi adevărată întîmplarea, sau doar o anecdotă, nu știm. Cert este că lordul Derby a intrat în istoria sportului, pentru că ulterior noțiunea s-a extins și la alte discipline, devenind sinonimă cu o întîlnire cheie, decisivă, între cele mai bune formații.

Derbiurile au dat, dau și vor da savoare sportului, sînt un sumum de măiestrie, presupun un spectacol de cea mai înaltă factură. Derbiurile interesează, nu rareori dezlănțuie pasiuni și — de ce să n-o spunem — duc înainte pe scara valorică un sport sau altul. Marile derbiuri au primit și atestatul tradiției. Vîslașii de la universitățile Oxford și Cambridge se întrec încă din secolul trecut, duelul Alehin — Capablanca a făcut epocă, amintirea finalelor fotbalistice Venus — Rapid nu s-a stins nici astăzi. Dar cîte exemple nu s-ar putea da!...

Reflectînd asupra derbiului, ca element de sinteză a unui sport, și făcînd o mică statistică, am constatat la noi o situație cel puțin bizară. Sportul românesc este dominat, în nu mai puțin de 13 RAMURI (!), de confruntarea dintre reprezentanții a numai DOUĂ grupări: STEAUA și DINAMO. Iată-le: baschet, box, hochei, polo, lupte, tenis de cîmp, ciclism, tir, caiac-canoe, canotaj, atletism, rugby, volei (la ultimele două intrînd în competiție și reprezentanții clubului feroviarilor).

Desigur, nu le putem reproșa sportivilor de la Steaua și Dinamo faptul că sînt cei mai buni. Ar fi pur și simplu ridicol. Dar, oare, alte zeci și zeci de cluburi din întreaga țară socotesc normal să rămînă nepăsătoare, iar echipele lor să joace roluri de figuranți într-o serie de competiții cu caracter național? Nu este și aceasta unul din motivele refluxului evident al interesului spectatorilor față de întrecerea sportivă? Monotonia derbiurilor poate să compromită, pînă la urmă, noțiunea!

Ca să nu mai vorbim de greutățile pe care le resimte secretariatul nostru de redacție, pus în situație — la unele ediții — să repete de cinci, șase, șapte ori titlul: „Primul loc se decide între Steaua și Dinamo la..." (vedeți sporturile enumerate mai sus). Oricîtă fantezie gazetărească ar avea reporterul, cum să găsească o ieșire din impas?

Extinzînd urmările pe care le poate avea această situație, ne explicăm de ce cele două cluburi dau cel mai mare număr de sportivi loturilor reprezentative și olimpice.

Petele albe de pe harta sportului românesc vor trebui să fie limitate! Așteptăm răspunsul Clujului și al Timișoarei — altădată cetăți ale performanței — al Iașului, Galațiului, Ploieștiului sau Aradului — capabile de mult mai mult decît dau, ca și înscrierea la cuvînt a unor centre care, deși aflate la început de tradiție, sînt capabile de mari energii: Bacău, Constanța, Craiova ș.a.

Cu un singur derbi, multiplicat la indigo, ne va fi greu să dăm sportului de performanță românesc anvergura pe care o merită, să menținem și să extindem un prestigiu de acum cucerit!

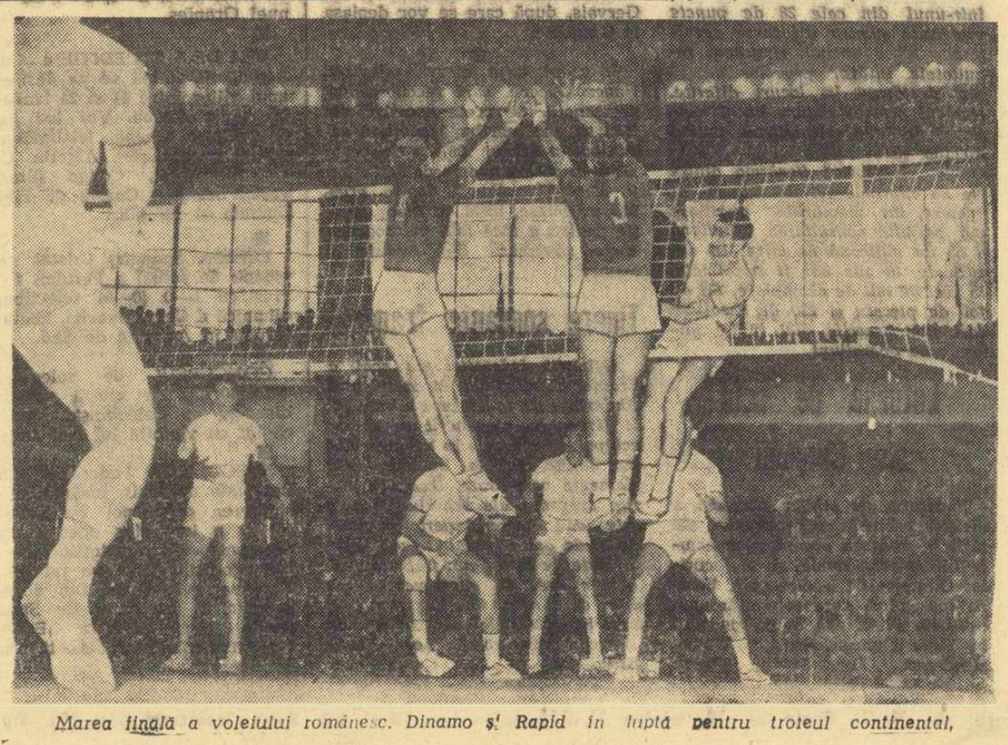

Marea finală a voleiului românesc. Dinamo și Rapid în luptă pentru trofeul continental.

ÎNTRECERI SĂRBĂTOREȘTI ÎN TOATĂ ȚARA

Sportivii patriei noastre întîmpină cea de-a XX-a aniversare a proclamării Republicii participînd cu entuziasm la întrecerile festive organizate cu acest prilej. În orașe și în sate, în întreprinderi, școli, instituții, organele sportive, în colaborare cu conducerile sindicatelor, ale organizațiilor U.T.C., au inițiat, la cele mai diferite ramuri sportive, competiții dotate cu „CUPA 30 DECEMBRIE".

Iată relatările corespondenților noștri de la aceste întreceri sărbătorești:

RM. VÎLCEA

Peste 300 de sportivi din orașul nostru au participat timp de aproape o lună în întrecerile organizate de Consiliul orășenesc E.F.S. și Comitetul orășenesc al U.T.C. în cinstea zilei de 30 Decembrie. Confruntarea celor 8 formații de baschet a constituit, pe lîngă o bună propagandă făcută acestui sport și un prilej de depistare de noi elemente talentate. Trofeul pus în joc a revenit echipelor Școala sportivă Rm. Vîlcea — la fete, și Chimia Govora — la băieți. Printre cei 60 de șahiști care și-au disputat întîietatea se aflau și 12 jucători cu categoria I de clasificare. Pe primele locuri s-au clasat: C. Rădulescu, N. Cotea (elev în cl. a XI-a) și Ov. Totescu. La popice, primul loc în clasament a fost ocupat de Chimia Govora.

N. Pop — coresp.

ORADEA

În bazinul acoperit din localitate s-a disputat „Cupa 30 Decembrie" la natație, rezervată înotătorilor asociației sportive Voința Oradea. Dintre cei 40 de concurenți, pe primele locuri s-au situat: 100 m liber — băieți: Al. Kiraly (Cootex) 1:28,0, S. Roman (Electrometal) 1:32,0, N. Potașcă (Electrometal) 1:35,0; 60 m liber — fete: Gyongyi Szucs (Coop. arta populară) 52,3 sec., Elisabeta Turkosi (Coop. arta populară) 53,1 sec., Florica Crăciun (Coop. arta populară) 55,2 sec.

I. Ghișa — coresp. principal

TG. SECUIESC

Peste 1 000 de tineri, din cadrul asociațiilor sportive din orașul Tg. Secuiesc, au participat la întrecerile de fotbal, popice și șah, dotate cu „Cupa 30 Decembrie". La o frumoasă acțiune cicloturistică au luat parte 20 de iubitori ai ciclismului, efectuînd un „tur al raionului".

G. Carol — coresp.

Intre 4 și 12 ianuarie 1968

SELECȚIONATA UNIVERSITARĂ A ROMÂNIEI PARTICIPĂ LA CAMPIONATELE MONDIALE

DECLARAȚIILE PROF. EUGEN TROFIN

După cum s-a mai anunțat, intre 4 și 12 ianuarie 1968 se vor disputa în Republica Federală a Germaniei întrecerile din cadrul campionatului mondial de handbal masculin, rezervat reprezentativelor universitare, la care participă și echipa țării noastre.

Înainte de plecare ne-am adresat antrenorului Eugen Trofin, rugîndu-l să ne răspundă la cîteva întrebări.

— La început, cîteva date în legătură cu această competiție handbalistică.

— Reprezentativa universitară a țării noastre participă la aceste întreceri — un campionat mondial în miniatură — pentru a doua oară. **PRIMA DATĂ AM JUCAT ÎN SUEDIA ÎN ANUL 1963 ȘI ATUNCI STUDENȚII ROMÂNI AU OCUPAT UN MERITORIU LOC 3,** după reprezentativele Suediei și Republicii Federale a Germaniei.

Anul acesta vom participa în compania unor echipe pe care le consider, calitativ, superioare celor din 1963. Desfășurarea acestei competiții studențești va fi, tehnico-organizatoric, asemănătoare campionatului pentru seniori. Astfel, echipele au fost împărțite în 4 serii a cîte patru echipe, din fiecare serie urmînd a se califica în turneul final primele două clasate.

În actuala ediție, regulamentul prevede că au drept de participare studenții și absolvenții de institute din ultimii doi ani — limita maximă de virstă fiind de 28 de ani.

— Cum apreciați actuala ediție a acestui campionat și ce ne puteți spune în legătură cu participarea selecționatei române?

— Cunoscînd interesul general față de întrecerile studențești, consider competiția ca fiind de mare anvergură. Prezența în cele 16 echipe reprezentative a unor jucători consacrați, de certă valoare internațională, componenți de bază ai unor selecționate naționale care au participat și la ultima ediție a campionatului mondial de seniori atestă acest lucru. Știm, spre exemplu, că în echipa universitară a Norvegiei, din seria noastră, figurează opt jucători din națională care a întrecut recent formația Danemarcei (n.n. finalistă la ultima ediție a campionatului mondial de seniori), iar reprezentativa universitară a R.F. a Germaniei a învins de curînd formația V.F.L. Gummersbach, deținătoarea ultimei ediții a „Cupei Campionilor Europeni". Așadar, întrecerile se anunță foarte disputate, deschise oricărui rezultat.

Pentru reprezentativa noastră, **CARE ÎNTRUNEȘTE PE CEI MAI VALOROȘI HANDBALIȘTI STUDENȚI LA ORA ACTUALĂ. Aceste întreceri prezintă o dublă importanță:** obținerea unui rezultat cît mai bun, la nivelul prestigiului de care se bucură handbalul nostru pe plan mondial și, totodată, verificarea calităților și a capacității de adaptare la efort a tinerilor jucători, susceptibili de a fi selecționați în lotul național de seniori.

Înaintea acestor întreceri VOM PARTICIPA, LA 1 IANUARIE, ÎN BERLINUL OCCIDENTAL, LA UN TURNEU FULGER ALĂTURI DE SELECȚIONATA STUDENȚEASCĂ A UNIUNII SOVIETICE, SELECȚIONATA ORAȘULUI GÖTEBORG ȘI A ORAȘULUI GAZDĂ. Scopul acestor partide este de a asigura o acomodare a echipei noastre cu condițiile de joc în deplasare.

— Ca de obicei, întrebarea finală. Ce șanse acordați reprezentativei noastre universitare?

— Greu de răspuns, deoarece nu se cunoaște, în detaliu, valoarea echipelor participante. În orice caz, **CONSIDER CĂ VA FI O DISPUTĂ DÎRZĂ ÎNTRE REPREZENTATIVELE UNIVERSITARE ALE UNIUNII SOVIETICE, CEHOSLOVACIEI, IUGOSLAVIEI, REPUBLICII FEDERALE A GERMANIEI ȘI, bineînțeles, A ȚĂRII NOASTRE.**

Așa cum au dat dovadă și în alte ocazii, cînd nu au precupețit nici un efort pentru afirmarea handbalului nostru, tinerii jucători români vor realiza și de data aceasta jocuri de bună calitate. **Dorim să ocupăm un loc cît mai bun.**

Am urat antrenorilor și jucătorilor noștri mult succes în noua ediție a campionatului mondial universitar.

G. RANGU

270 de participanți la turneul de șah de la Hastings

LONDRA 28 (Agerpres). — A 43-a ediție a tradiționalului turneu internațional de șah de la Hastings a început cu un număr record de participanți — 270 — repartizați în diferite grupe. În turneul principal, prima rundă a adus față în față la masa de joc pe campionul U.R.S.S., Leonid Stein, și pe marele maestru român Florin Gheorghiu. Partida s-a încheiat remiză, rezultat consemnat și între Hort (Cehoslovacia) — Raymond Keene (Anglia). Restul partidelor s-au întrerupt.

Pentru prima oară prestigiosul turneu de la Hastings se desfășoară sub patronajul ziarului londonez „Times".

Antrenorul Honoré Bonnet (în stînga) pare mulțumit de comportarea celui mai bun dintre elevii săi, valorosul și binecunoscutul Jean-Claude Killy. Imagine surprinsă în timpul antrenamentelor pe care schiorul francez le face în vederea Jocurilor Olimpice de la Grenoble. Foto: A.F.P.

CARNET OLIMPIC

Delegația Japoniei la Grenoble

Delegația Japoniei la Jocurile Olimpice de iarnă de la Grenoble va cuprinde 18 hocheiști, 4 biatlonișți, 8 patinatori de viteză, 3 patinatori artistici și 7 schiori (la probele alpine). Patinatorii de viteză, în frunte cu valorosul sprinter Keichi Suzuki, vor lua parte și la campionatele mondiale, programate la Göteborg. De asemenea, patinatorii artistici vor fi prezenți la mondialele de la Geneva. După cum se știe, orașul japonez Sapporo va fi gazda „olimpiadei albe" în anul 1972.

„Sistemul nervos" al J.O.

GRENOBLE. — În programul celei de-a X-a ediții a Jocurilor Olimpice de iarnă de la Grenoble, va fi inclusă și o probă suplimentară. Este vorba de proba rapidității de transmisie și de difuzare a rezultatelor celor 131 de concursuri și meciuri ce vor avea loc între 6 și 18 februarie în 11 locuri diferite. Un adevărat „sistem nervos" în lungime de cîteva sute de kilometri, format din linii telefonice speciale, legînd locurile de întrecere cu 28 de amplasamente de difuzare, și trecînd prin centrul de calcul echipat cu două calculatoare electronice, a fost instalat la Grenoble și pe o rază de 70 km în jurul orașului. Responsabilii sistemului electronic instalat la Grenoble și-au propus să stabilească două recorduri. Pe de o parte, ei vor să difuzeze rezultatele competițiilor quasi-instantaneu, mitiar de spectatori și celor 2 500 de ziariști prezenți la jocuri. Rezultatele vor fi difuzate simultan în 3 limbi: franceză, engleză și germană. Al doilea record va fi acela de a transmite aceste informații în modalități diferite: panouri luminoase, buletine reproduse la offset și benzi gata perforate pentru agențiile de presă. Mașinile electronice vor face astfel să dispară distanțele ce separă diferitele pîrtii sau piste de concurs. Presupunînd că un ziarist se află într-unul din cele 28 de puncte prevăzute pentru difuzarea rezultatelor, el va primi, simultan, rezultatele tuturor probelor ce se vor desfășura în locuri diferite. Nucleul acestui sistem va fi constituit de două calculatoare, putînd efectua 400 000 de operații pe secundă. „Memoria" fiecăreia dintre ele va cuprinde 131 de mii de caractere, iar memoriile auxiliare vor permite consultarea simultană a 58 de milioane de cifre. În decurs de 10 zile vor fi imprimate, în zeci de mii de exemplare, 131 de foi de plecare și 280 de rezultate care vor necesita mai multe miliarde de operațiuni.

Loturile de schi ale Canadei

Federația de schi a Canadei a alcătuit echipele reprezentative ale țării în vederea apropiatelor competiții internaționale și a Jocurilor Olimpice de la Grenoble. Echipa masculină, care este antrenată de John Platt, are în componență pe Peter Duncan, Scott și Wayne Henderson, Dan Irwin, Michel Lehmann. Bill McKay și Currie Chapman. Înaintea J.O., acești schiori vor participa la concursurile de la Hindelang, Adelboden, Wengen, Kitzbühel și Madona di Campiglio.

De pregătirile echipei feminine se ocupă Verne Anderson, care a selecționat, în formație, pe Nancy Greene, Karen Dokka, Andrée Crepeau, Judi Leinweber, Betsy Clifford și Judy Crewford. Sportivele canadiene vor lua startul în competițiile de la Oberstaufen, Grindelwald, Bad Gastein și St. Gervais, după care se vor deplasa la Grenoble.

★

În cadrul unui interviu televizat, Nancy Greene, care recent a fost desemnată, de presa sportivă din țara sa, cea mai bună sportivă canadiană a anului 1967, a declarat: „Doresc să cîștig o medalie de aur la Grenoble. Va fi foarte greu, Mă pregătesc, însă, cu mare atenție pentru a face față valoroaselor mele adversare din Austria și Franța".

Tinere speranțe franceze

Oficialii federației de schi a Franței au subliniat, în cadrul unei conferințe de presă care a avut loc la Grenoble, că tinerii schiori ai echipei selecționate în vederea J.O. pot obține victoria, înaintea unor elemente consacrate. Una din marile speranțe ale schiului francez este Jean Pierre Augert, în virstă de 22 de ani. Tînărul Claude Penz, în etate de 20 de ani, fiul unui cabanier are, de asemenea, șanse mari de a ocupa un loc fruntaș la coborîre sau slalom special. Ambii sînt elevi ai celebrului Jean-Claude Killy.

Actualitatea internațională

Ce loc ocupă educația fizică în școlile din țara dv?

Ancheta noastră

BOGAT REZERVOR DE CADRE PENTRU SPORTUL DE PERFORMANȚĂ

Fotbalul, sport atît de iubit de tinerii de pe toate meridianele, este îndrăgit și în R. D. Germană. În fotografie, copiii unei școli elementare din R.D.G., joacă cu multă plăcere fotbal în orele lor libere. Foto: KRONFELD-Berlin

La puțin timp după Jocurile Olimpice de la Tokio, la Berlin s-a desfășurat un congres sportiv de o însemnătate deosebită: specialiști din variate domenii de activitate — medici, antrenori, sportivi fruntași, tehnicieni — au dezbătut timp de cîteva zile o problemă de importanță majoră pentru progresul continuu al sportului — activitatea de educație fizică și sport din școli, pregătirea sportivă a cadrelor tinere, împrospătarea loturilor reprezentative ale țării cu elemente noi, de perspectivă. Au fost elaborate planuri de acțiune privind munca de instruire a cadrelor didactice, de selecție și pregătire a sportivilor.

Congresul a apreciat că privirile specialiștilor și atenția organelor și organizațiilor sportive trebuie să se îndrepte spre tineretul școlar, bogat rezervor de cadre de perspectivă și de talente. S-a stabilit că o formă adecvată de atragere a tineretului școlar în practicarea sportului o constituie spartachiadele. Ținînd seama de nivelul tot mai ridicat al performanțelor sportivilor-elevi, s-a considerat că numărul orelor de educație fizică (2—3 pe săptămînă) este mult prea redus. Deoarece nu era posibil să se opereze pe loc o modificare a programei școlare, s-a stabilit ca activitatea sportivă să ocupe o mare parte din timpul liber al elevilor, în care scop s-au înființat cluburi sportive pe lîngă școli și licee, iar organizațiile de pionieri și de tineret au fost obligate să asigure o cît mai bună desfășurare a competițiilor sportive rezervate elevilor. Atletismul, gimnastica, natația, fotbalul și handbalul sînt sporturile care se bucură de cea mai mare popularitate în rîndurile elevilor. Iar succesele din ultimii ani ale natației noastre se explică în mare măsură prin riguroziatea desfășurării spartachiadelor școlare.

R. D. GERMANĂ

Au trecut peste trei ani de la congresul amintit și se poate spune că roadele măsurilor adoptate atunci se resimt din plin. În ultimii ani, în activitatea sportivă de performanță din R.D. Germană școlarii au un cuvînt tot mai greu de spus, mulți dintre ei repurtînd succese remarcabile în cadrul cluburilor în care au fost promovați. În ultimul timp, în țara noastră se acordă o mare atenție pregătirii timpurii, în care scop în secțiile de performanță ale marilor cluburi au fost alcătuite grupe rezervate numai sportivilor sub 14 ani, de care se ocupă în mod sistematic cei mai buni antrenori, medici sportivi, tehnicieni. Se efectuează săptămînal cel puțin șase antrenamente, sportivii participă cu regularitate la activități competiționale: campionate, cupe etc.

Selecția în aceste secții ale cluburilor se face din rîndul celor peste 2 milioane de elevi care participă anual la întrecerile din cadrul spartachiadelor. Această întrecere de masă oferă un excelent prilej de descoperire a celor mai talentați dintre sportivii școlari. Competiția este organizată pe faze eliminatorii, pe școli, inter-școli, pe localități, raioane, regiuni, iar finala pe țară constituie în fiecare an o trecere în revistă a celor mai valoroase cadre de tineri sportivi de pe cuprinsul întregii țări. Pentru a ilustra afirmația noastră, să amintim cîteva din rezultatele înregistrate în cadrul finalelor Spartachiadei școlare din 1967: 100 m — Gisbert Junge (13 ani), 11,7; 60 m — Gisbert Junge 7,2; 80 mg — Günther Prien 11,1; 1 000 m — Fred Wagner 2:44,3; triplusalt — Dieter Isokeit 12,24 m; Detlef Fuhrmann a obținut la aruncarea discului (1,5 kg) rezultatul de 47,29 m, iar la aruncarea suliței (600 gr) 53,50 m.

Poate faptul este apreciat ca surprinzător, dar trebuie să menționez că în perioadele de vacanță activitatea sportivă a elevilor este mult mai intensă decît în timpul anului școlar. Cei mai buni sportivi sînt chemați în tabere de vară, la care pe lîngă elevi participă și cei mai buni pionieri, cu aptitudini deosebite pentru sport. Se înțelege că activitatea sportivă se află pe primul plan al activităților zilnice: elevii participă atît la o pregătire sistematică, cît și la variate întreceri — fotbal, atletism, înot, tir, volei, tenis de masă, box, haltere. Cea mai bună dovadă a utilității unor asemenea acțiuni o constituie rezultatele pe care elevii participanți la tabere le obțin la începutul anului școlar (întotdeauna excelente), cînd ei sînt supuși unor examene de verificare a pregătirii sportive.

Ca obiect de învățămînt, educația fizică ocupă un loc important atît în programa școlilor elementare, cît și a celor medii (gimnazii). Un elev poate rămîne corigent chiar și la educație fizică, dacă el nu obține note de trecere la cele trei examene pe care le susține de-a lungul unui an. Au fost chiar cazuri cînd unii elevi au repetat clasa deoarece nu au trecut examenul la educație fizică. Cele trei examene de care aminteam au fost în februarie (exerciții impuse la gimnastică, corespunzătoare cu virsta), în mai (jocuri sportive) și iunie (natație și atletism).

Măsurile adoptate sperăm să asigure în anii viitori noi succese importante sportului școlar, sportului de performanță din R.D.G.

JÜRGEN ZEUME
redactor
la „Deutsches Sportecho" Berlin

ECHIPA BUCUREȘTIULUI A CÎȘTIGAT „CUPA DUNĂRII" LA HOCHEI PE GHEAȚĂ

În ultimul meci: București—Budapesta 2—0

Disputată pe o vreme total neprielnică (ploaia torențială care a căzut ieri după-amiază a transformat patinoarul artificial într-un veritabil bazin de natație...), ultima partidă din cadrul „Cupei Dunării" a oferit o întrecere care a semănat foarte puțin cu hocheiul pe gheață. Cele două formații, prima selecționată a orașului București și reprezentativa Budapestei, au făcut eforturi deosebite pentru a schimba jocul dintr-o parte în cealaltă a terenului, pentru a dirija pucul în condițiile cînd pe deasupra gheții se afla un strat de 2—3 cm de apă. Totuși s-a jucat. De fapt numai două reprize, deoarece înainte de începerea ultimei părți a jocului, cei doi arbitri: M. Hușanu (România) și Emil Richter (Ungaria) de comun acord cu antrenorii celor două formații au întrerupt partida, consemnînd ca rezultat final scorul înscris atunci pe foaia de arbitraj: 2—0.

Despre felul în care s-au desfășurat primele două reprize se pot spune — ținînd seama de cele arătate mai sus — foarte puține lucruri. Totuși vom sublinia că echipa noastră a avut tot timpul inițiativa, fără însă a neglija să amintim, în același timp, că din cauza impracticabilității gheții, orice contraatac — și n-au fost puține! — al oaspeților era extrem de periculos pentru apărarea bucureșteană.

Cele două goluri au fost marcate de G. Szabo (min. 8) și Varga (min. 28). Această victorie a consfințit primul loc pe care selecționata română îl ocupa în clasament, care la încheierea competiției arată astfel:

1. București	6	3	0	0	15—6	6
2. Sofia	3	2	0	1	13—8	4
3. București tineret	6	0	1	2	8—14	1
4. Budapesta	3	0	1	2	4—12	1

Partida amicală dintre echipa de tineret a Capitalei și selecționata orașului Sofia nu s-a mai disputat.

(c. a.)

Ian Talts — cel mai bun sportiv sovietic al anului 1967

MOSCOVA 28 (Agerpres). — Federația ziariștilor sportivi din U.R.S.S. a desemnat pe cei mai buni 10 sportivi sovietici ai anului 1967. Iată-i: 1. Ian Talts (primul halterofil din lume de categorie semigrea, care a depășit granița celor 500 kg la trei stiluri); 2. Leonid Jabotinski (haltere); 3. Anatoli Firsov (hochei pe gheață); 4. Ludmila Belousova și Oleg Protopopov (patinaj artistic); 5. Ali Aliev (lupte libere); 6. Mihail Voronin (gimnastică); 7. Ianis Lusis (atletism); 8. Igor Ter-Ovanesian (atletism); 9. Eduard Strelțov (fotbal); 10. Natalia Kucinskaia (gimnastică).

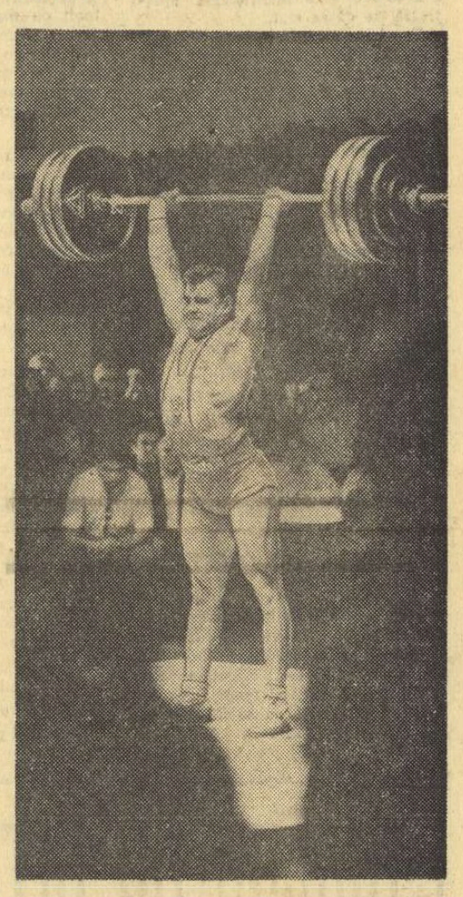

În foto: Ian Talts

telex-radio-telefon

CANBERRA 28 (Agerpres). — Manuel Santana a reușit să înscrie punctul de onoare al echipei de tenis spaniole în finala „Cupei Davis", disputată la Brisbane, cu reprezentativa Australiei. În acest fel, meciul se termină cu 4—1 în favoarea australienilor, care cîștigă a 11-a oară în ultimii 13 ani celebra „Salatieră de argint"

După evoluția lamentabilă a spaniolilor în primele două zile ale întîlnirii, specialiștii pronosticau victoria cu 5—0 a jucătorilor australieni, dar Santana și-a revenit în ultima partidă, reușind să-l învingă cu 7—5, 6—4, 6—2 în 92 de minute pe John Newcombe, campionul din acest an al Wimbledon-ului. S-a jucat pe o temperatură caniculară, termometrul arătînd 38 de grade. În cealaltă partidă, Emerson a dispus cu 6—1, 6—1, 2—6, 6—4 de Manuel Orantes.

■

CEA DE-A 6-A EDIȚIE a „Cupei Africii" la fotbal se va desfășura anul viitor între 11 și 21 ianuarie, la Addis Abeba. Vor lua parte 8 echipe: Ghana (cîștigătoarea ediției precedente), Algeria, Congo (Kinshasa), Congo (Brazzaville), Senegal, Coasta de Fildeș, Uganda și Etiopia.

■

ECHIPA Sporting Cristal, campioana de fotbal a Perului, a învins cu 1—0 (0—0) selecționata olimpică a Cehoslovaciei, aflată în turneu în America de Sud.

■

CONCURSUL de selecție a patinatorilor de viteză sovietici, disputat la Celeabinsk, s-a încheiat cu victoria lui Ant Antson

■

SUBCOMISIA Federației internaționale de tenis, însărcinată cu studierea problemei amatorismului și a turneelor open (turnee rezervate atît amatorilor cît și profesioniștilor), se va întruni la 4 ianuarie la Paris. Din această subcomisie fac parte De Stefani (Italia), Jean Borotra (Franța), Geelhand (Belgia), Barnett (Australia).

FORMAȚIA de fotbal Bayern München, cîștigătoarea „Cupei cupelor" ediția 1966/1967, a fost desemnată echipa anului în R. F. a Germaniei. La sporturi individuale, primele locuri au revenit discobolei Liesel Westermann și decatlonistului Kurt Bendlin.

■

REPREZENTATIVA de hochei pe gheață a Suediei și-a început turneul în Canada, jucînd la Hull cu o selecționată canadiană pe care a învins-o cu scorul de 4—3 (2—1, 2—1, 0—1).

■

ÎN TURNEUL internațional de hochei pe gheață de la Stockholm (pentru „Cupa Ahearne") echipa „Aripile Sovietelor" a întrecut cu scorul de 4—1 (1—1, 0—0, 3—0) formația suedeză Djurgaarden. La acest turneu participă și echipa canadiană „Drummondville".

■

ÎNTR-UN MECI pentru „Cupa Alpilor" la hochei pe gheață, echipele E. V. Innsbruck și H. C. Jesenice au terminat nedecis 1—1 (1—0, 0—1, 0—0).

■

SELECȚIONATA de hochei pe gheață a orașului Moscova și-a continuat turneul în Canada, întîlnind echipa Calgari Spurs. Au cîștigat hocheiștii sovietici cu scorul de 12—2 (4—0, 5—1, 3—1). Pentru învingători au marcat Silov (5), Mihailov (3), Kuzkin, Brejnev, Sakeev și Ciciurin.

COMITETUL INTERNAȚIONAL OLIMPIC a acceptat limba spaniolă ca a treia limbă oficială, în toate activitățile sale. Pînă în prezent, singurele limbi oficiale olimpice erau franceza și engleza.

■

ÎN TURNEUL internațional de hochei pe gheață de la Colorado Springs (S.U.A.) selecționata U.R.S.S. a întrecut cu 3—1 (0—0, 2—1, 1—0) reprezentativa Finlandei. Au marcat Iakușev, Moiseev, Starșinov, respectiv, Oksanen.

■

În imagine: *fază din întîlnirea disputată cu o zi înainte, între echipele Finlandei și selecționata Universității Denver.* (Telefoto: UPI/Agerpres).

Redacția și administrația: București, str. Vasile Conta nr. 16, telefon 11.10.05, interurban 72 și 286. Telex: sportrom buc. 180. Tiparul: I. P. „Informația" str. Brezoianu 23-25.

COTIDIAN AL SPORTULUI ROMÂNESC
Redacția și administrația : str. Vasile Conta nr. 16, tel. 11.10.05, interurban 72 și 286. Telex : sportrom buc. 180.

PROLETARI DIN TOATE ȚĂRILE, UNIȚI-VĂ!

sportul

12 pagini 1 leu

ANUL XXIII Nr. 50 (5484)

SÎMBĂTĂ 30 DECEMBRIE 1967

ZIAR AL CONSILIULUI NAȚIONAL PENTRU EDUCAȚIE FIZICĂ ȘI SPORT

Ședința jubiliară a Marii Adunări Naționale consacrată celei de a XX-a aniversări a proclamării Republicii

În dimineața zilei de 29 decembrie, la Palatul Marii Adunări Naționale, într-o atmosferă sărbătorească, deputații marelui sfat al țării s-au întrunit în ședință jubiliară consacrată celei de-a XX-a aniversări a proclamării Republicii.

Stema Republicii domină întreaga incintă. Sub revărsarea bogată de lumini ea strălucește în reflexe aurii.

În această sală, unde în urmă cu două decenii, Adunarea Deputaților proclama Republica, se află mulți dintre cei ce au luptat pentru pregătirea și înfăptuirea actului de însemnătate istorică în viața țării și a poporului român, în dezvoltarea victorioasă a României pe calea socialismului. Sînt prezenți la jubiliara întîlnire reprezentanții aleși ai națiunii, muncitori și țărani, savanți de seamă, conducători de fabrici și uzine, cadre didactice, lucrători ai agriculturii de stat, militari, cunoscuți oameni de artă.

Iau parte numeroși invitați, membri ai C.C. al P.C.R. și ai guvernului, conducători ai instituțiilor centrale și organizațiilor obștești, oameni ai muncii din întreprinderile și instituțiile bucureștene, reprezentanți ai vieții științifice și culturale, generali și ofițeri superiori.

Sînt de față șefi ai misiunilor diplomatice acreditați la București.

Asistă, de asemenea, ziariști români, corespondenți ai presei străine.

Ora 12. Sosesc conducătorii partidului și statului. Întreaga asistență îi întîmpină cu puternice și îndelungi aplauze.

În loja din dreapta incintei au luat loc tovarășii : Nicolae Ceaușescu, Ion Gheorghe Maurer, Gheorghe Apostol, Alexandru Bîrlădeanu, Emil Bodnaraș, Chivu Stoica, Alexandru Drăghici, Paul Niculescu-Mizil, Ilie Verdeț, Maxim Berghianu, Florian Dănălache, Constantin Drăgan, Janos Fazekas, Gheorghe Rădulescu, Leonte Răutu, Vasile Vilcu.

În loja din stînga se aflau membrii Consiliului de Stat.

Președintele Marii Adunări Naționale, tovarășul Ștefan Voitec, a deschis ședința jubiliară.

Întîmpinat cu vii și îndelungi aplauze a luat cuvîntul tovarășul Ion Gheorghe Maurer, membru al Comitetului Executiv, al Prezidiului Permanent al C.C. al P.C.R., președintele Consiliului de Miniștri al Republicii Socialiste România, care a prezentat Expunerea cu privire la cea de-a XX-a aniversare a proclamării Republicii.

Deputații Marii Adunări Naționale și invitații la sesiunea jubiliară au subliniat expunerea în repetate rînduri cu aplauze puternice. La sfîrșit, minute în șir, asistența a aplaudat îndelung pentru scumpa noastră patrie, Republica Socialistă România, pentru Partidul Comunist Român, conducătorul și organizatorul tuturor victoriilor noastre, pentru unitatea țărilor socialiste, coeziunea partidelor comuniste și muncitorești, pentru pace între popoare.

Încheind lucrările sesiunii, președintele Marii Adunări Naționale, tovarășul Ștefan Voitec, a spus :

Vă rog să-mi permiteți ca, în numele Biroului Marii Adunări Naționale să vă adresez cele mai călduroase felicitări cu prilejul aniversării Republicii, iar pentru noul an să vă urez sănătate, fericire și noi succese în activitatea dv., dăruită înfloririi continue a scumpei noastre patrii, Republica Socialistă România.

Declar închisă cea de-a 8-a sesiune a Marii Adunări Naționale.

★

Lucrările ședinței jubiliare a Marii Adunări Naționale consacrate celei de-a XX-a aniversări a proclamării Republicii au fost transmise de posturile noastre de radio și televiziune.

★

După-amiază, în sala Palatului, a avut loc spectacolul festiv organizat cu prilejul aniversării Republicii.

(Agerpres)

Mai mult de 1000 de medalii!

Sportivii români pe marile stadioane ale lumii

1947—1967 ! Despre fiecare din anii acestor două decenii de viață s-ar putea scrie cîte un volum. O istorie — chiar și restrînsă la aria sportului — ar trebui să cuprindă multe, foarte multe file, fiecare dintre ele reprezentînd sumumul eforturilor entuziaste, lupta extrem de grea a începuturilor pentru a învinge mentalități și reticențe, pentru a da o ritmicitate alertă, zi de zi, întîlnirii tineretului țării cu stadionul, cu activitatea sportivă.

Astăzi, la ora acestui mare bilanț, cronicarului îi revine o sarcină extrem de plăcută dar, în egală măsură, și extrem de grea : să selecționeze din impresionantul noian de realizări pe cele mai semnificative ; să aleagă din mulțimea performanțelor de valoare pe cele mai strălucitoare și din tezaurul trofeelor cucerite de sportivii români pe diferite meridiane ale lumii să le rețină pe cele mai reprezentative, toate acestea pentru a ilustra drumul parcurs în acești douăzeci de ani de mișcarea sportivă din România.

Cum să procedăm însă pentru a putea cuprinde cît mai multe fapte, cît mai multe realizări ?... O soluție — poate nu cea mai nimerită — ne-a condus la compartimentarea acestui letopiseț al sportului românesc. Ne vom reîntîlni, așadar, cu purtătorii tricolorului nostru la Jocurile Olimpice, la campionatele mondiale și la cele europene și, într-un ultim capitol, la alte mari competiții sportive internaționale.

Așadar, JOCURILE OLIMPICE. Delegațiile sportive ale României au participat — în acest răstimp — la 4 ediții ale J. O. de vară (1952 — Helsinki, 1956 — Melbourne, 1960 — Roma, 1964 — Tokio) și la tot atîtea „olimpiade albe" (1948 — St. Moritz, 1952 — Oslo, 1956 — Cortina d'Ampezzo, 1964 — Innsbruck). Bilanțul este credem edificator : 11 medalii de aur de campioni olimpici, 9 de argint și 19 de bronz, toate cucerite în întrecerile olimpice estivale.

Reamintindu-ne de trecutele Olimpiade, poate că cea mai mare bucurie ne-a adus-o atletismul. Și aceasta din două motive : mai întîi pentru că atletismul a fost, este și va fi sportul nr. 1 al Jocurilor și o victorie realizată în cadrul întrecerilor olimpice are o semnificație în plus, în al doilea rînd, pentru dublul succes (Roma—Tokio) al multiplei noastre campioane și recordmane Iolanda Balaș. Să adăugăm la acestea și faptul că în capitala Japoniei, pe marele Stadion National, Imnul României a răsunat și în cinstea victoriei Mihaelei Peneș, campioană la aruncarea suliței.

47/67

Leon Rotman, figură memorabilă a escalei olimpice — Melbourne, a realizat și el „eventul de aur", obținînd la o singură ediție două medalii : la canoe viteză și fond. Regretatul Iosif Sîrbu, primul campion olimpic al României, canoiștii Simion Ismailciuc și Alexe Dumitru, boxerul Nicolae Linca, „pistolarul" Ștefan Petrescu, „taleristul" Ion Dumitrescu și luptătorul Dumitru Pîrvulescu completează — înainte de Ciudad de Mexico — lista campionilor noștri olimpici. „Colecționari de medalii" — este drept, nu de aur — sînt și Gheorghe Lichiardopol (două „bronzuri" la pistol viteză — Helsinki și Melbourne), Lia Manoliu (două „bronzuri" la aruncarea discului — Roma și Tokio), Ion Cernea (un „argint" și un „bronz" — Roma și Tokio), fetele din echipa de gimnastică (două „bronzuri" — Melbourne și Roma). Ar mai fi de semnalat faptul că medaliilor obținute împreună cu celelalte fete, gimnasta Elena Leușteanu le-a mai adăugat un „bronz" la sol, la J.O. din 1956, Leon Rotman și Dumitru Pîrvulescu au în colecții, pe lîngă titlurile amintite de campioni olimpici, și cîte o medalie de bronz !

Față de numai două medalii olimpice din trecut, cele 39 cîștigate de reprezentanții sportivi ai Republicii noastre sînt elocvente. În primul rînd, despre vastele posibilități puse la dispoziția tineretului nostru pentru a se putea realiza deplin și în acest domeniu de activitate.

Să trecem acum la capitolul următor : CAMPIONATELE MONDIALE. Aceste mari competiții ale tineretului lumii au constituit întotdeauna un obiectiv principal al preocupărilor sportivilor și antrenorilor noștri. De-a lungul celor două decenii, vitrina cu trofee a mișcării sportive din România s-a îmbogățit permanent, an de an. Și-au depus acolo simbolul succesului, răsplata străduințelor în greaua luptă pentru cucerirea laurilor de campioni mondiali, caiaciștii și canoiștii (12 medalii de aur), handbaliștii și handbalistele (5 titluri supreme la „11" și la „7"), tenisul de masă (18 victorii), popicele (4 locuri I), luptele greco-romane (3 titluri), tirul și scrima (cîte 2 medalii de campioni), parașutismul, pescuitul staționar și șahul (compoziție) — cu cîte o victorie. Alte 68 de medalii (argint și bronz) completează palmaresul participării sportivilor noștri la campionatele lumii.

Sport cu serioase ecouri în arena olimpică, caiacul și canoea constituie clou-ul ultimilor ani. Deși cu o istorie relativ nouă (această ramură nici nu numără, în țara noastră, două decenii de existență !), caiacul-canoea s-au impus rapid și oriunde s-au disputat întrecerile, ele au demonstrat clasa înaltă a reprezentanților școlii românești. Aurel Vernescu, cea mai rapidă padelă a lumii, are 4 medalii de aur dobîndite în lupta cu cei mai puternici adversari, prezenți la startul marilor întreceri de la Jajce și Grünau. Din această admirabilă flotilă au mai făcut parte Vasile Nicoară și Haralambie Ivanov, de trei ori campioni ai lumii, Afanasie Sciotnic, Mihai Țurcaș, și încă mulți alți sportivi destoinici.

Locul III la campionatul mondial de la Stockholm atestă — nu este credem nici un paradox — marea valoare a handbalului în 7 din țara noastră, căruia i-au dat strălucire cele două medalii de aur cucerite de echipa masculină a României la mondialele de la Dortmund și Praga. Fetele, cu 3 medalii de aur (două au fost obținute la handbalul în 11) sînt și ele prezente la marea sărbătoare. Și cînd te gîndești că handbalul în 7, ca și caiacul-canoea, este abia la vîrsta... adolescenței ! Ivănescu, Moser, Hnat, Nodea, Redl, Gruia, Irina Naghi, Ana Starck, Elena Pădureanu & comp sînt astăzi figuri de seamă în lumea handbalului.

Rămînînd mai puțin în compania altor sporturi — n-avem ce face, ne-am propus doar o succintă trecere în revistă ! — nu vom omite însă din galeria marilor campioni ai lumii numele trăgătorului Virgil Atanasiu, învingător la Wiesbaden, unde a stabilit și un nou record mondial la pistol viteză, al floretistei Olga Szabo, ale luptătorilor Valeriu Bularca, Ion Cernea și Ion Baciu, ca și ale popicarilor Ion Micoroiu, Petre Purje și Constantin Rădulescu. O clipă încă în lumea scrimei ! Victoria floretiștilor români la Montreal — orașul Expo 1967 — a produs o veritabilă senzație, explicabilă prin suita lor de succese în fața celor mai redutabile echipe ale lumii.

Al treilea capitol : CAMPIONATELE EUROPENE. În ansamblul competițiilor internaționale, europenele apar consemnate la rubrica „competiții regionale", alături de campionatele Asiei și Africii, de Jocurile Pan-Americane etc. Dar, să nu uităm totuși că o serie de sporturi își au centrul de gravitație în Europa : caiacul-canoea, luptele greco-romane, bobul ș. a. Aceste sporturi, ca și unele probe din atletism, înot, tir și gimnastică sînt, chiar și pe plan mondial, un apanaj al europenilor, ceea ce, desigur, ridică mult nivelul valoric și importanța campionatelor bătrînului nostru continent. Evident, un bilanț pozitiv la acest capitol capătă o semnificație în plus. De aceea, cînd totalul medaliilor cucerite în aceste două decenii la diferite campionate europene se ridică la 175 este foarte greu să-ți reții condeiul de la superlative.

42—78—55, adică medalii de aur, argint și bronz, 11 ramuri sportive fruntașe pe continent și peste 50 de laureați ai campionatelor — iată bilanțul evoluției sportivilor români la aceste mari confruntări sportive internaționale.

Prestigiul bobului românesc, ridicat cu ani în urmă pe vîrf de piramidă de echipajele conduse de Alex. Papană și de Dudu Frim, a fost întregit de

Romeo VILARA
Hristache NAUM

(Continuare în pag. a 2-a)

LUMINĂ ETERNĂ

Sportul românesc, vlăstar robust și tînăr al marii noastre familii socialiste, întîmpină împreună cu întregul popor împlinirea a douăzeci de ani de Republică, ridicînd spre înălțimi steagurile albastre ale tinereții biruitoare.

Această stare de spirit firească și îndreptuită, izvorăște dintr-un bilanț excedentar de succese. Fiindcă, în pofida unor trecătoare insatisfacții și atîtor pretenții legitime cîte se mai cer împlinite, sportul nostru cunoaște marea **performanță** de a fi devenit o uriașă îndeletnicire de masă, cuprinzînd milioane și milioane de oameni, solicitați de bucuria stadioanelor, a piscinelor, a sălilor de gimnastică, fiecare ins întîlnindu-se cu disciplina care-i convine în cadrul unei competiții ce frizează demografia.

De la fotbalul „miuță" jucat pe maidane sordide sau de la minoritatea de privilegiați, practicanți ai sportului alb, de la cursele de automobile de odinioară, echivalente ale bătăilor cu flori de la rondul al doilea, expresii plictisite ale unor răsfățați ai destinului, și pînă la sportul de astăzi, manifestare plenară și pluralâ a sănătății unui popor, e un drum de secole, de nesperat în trecutul nostru apropiat. Istoria se scrie, e adevărat, în pagini de cronică, dar se cresta în vechime și pe răbojul marilor olimpiade. Sportul nostru, beneficiarul unei istorii biruitoare, e chemat să-și scrie propria sa istorie și să contribuie la desăvîrșirea luptelor unui întreg popor, desăvîrșindu-se și depășindu-se într-o competiție fără pauze și fără răgazuri.

În acest sens credem că toți cei ce veghează la posturi de comandă sau aparent modest subordonate ale sportului românesc sînt chemați la o reexaminare atentă și responsabilă, nu atît a listelor pe care sînt înregistrate performanțele obținute, cît la o scrutare riguroasă a climatului în care se exercită azi toate disciplinele sportive pentru eliminarea rapidă și cu exigență maximală a tuturor racilelor, îndeosebi de ordin moral, cîte mai barează drumul succeselor pe care le-ar putea înregistra activitatea noastră sportivă, bogată în talente, rezervor inepuizabil de energii creatoare.

În acești 20 de ani, sportul nostru a înregistrat succese memorabile, chiar dacă iubitorii din tribune le-ar fi dorit uneori și mai strălucitoare.

Să nu uităm atîtea izbînzi în competițiile internaționale de talia olimpiadelor, a campionatelor lumii și a celor europene, în care fanionul românesc a fost purtat adeseori de acești sportivi la punctul cel mai înalt al catargului, cu toate că pentru a ajunge pînă acolo ei au avut de înfruntat adversari redutabili.

Rezultatele de pînă acum sînt bune, dar evident ele pot fi și mai bune, știind numai în puterea noastră de a le transforma în excepționale.

Anul 1968 va însemna pentru toată lumea sportivă un an al întrecerilor olimpice, unde sîntem încredințați că inteligența și perseverența românească vor avea un cuvînt de spus.

Am, cînd scriu aceste rînduri, înaintea ochilor uriașa paradă a sportivilor trecînd prin Piața Aviatorilor în zilele marilor noastre sărbători. Văd și admir împreună cu întreaga țară acea uriașă defilare, prilej de tonică mîndrie națională, a tineretii patriei noastre socialiste, biruitoare.

Tineretul e viitorul. Descifrez, în acest viitor de aur, deceniile și veacurile ce vor urma, triumfale în lumina lor eternă.

Aurel BARANGA

SĂRBĂTOARE

de
Nicolae TAUTU

Sînt douăzeci de flamuri pe culme fluturînd,
sînt douăzeci de aripi spre înălțimi deschise,
sînt douăzeci de trepte urcate rînd pe rînd
cu încleștări în luptă, cu irizări de vise.

Și-a îmbrăcat întinsul sărbătorescul strai
și nu va fi pe lume podoabă-atît de rară
precum este vestmîntul de necuprins în grai
ce-l poartă azi pe umeri bogata noastră țară.

Doar l-a țesut partidul cu-al muncii roșu spor,
cu mari hidrocentrale, cu noile palate
păstrînd și busuiocul lîngă televizor
și doina continuînd-o în amplele cantate !

Din larg de stadioane sportivii se ivesc
cariatide albe cu brațe îndrăznețe
susțin a țării stemă, luceafăr românesc
cu sonde, cetini, grîie de rod și frumusețe.

Olimpicele torțe în ochi li se aprind,
cununi de lauri grele ți-aduc azi, România,
să ne urcăm Columna spre ceruri de argint
cu largile frontoane săpate-n veșnicie!

Iolanda Balaș-Söter a corectat sau a egalat de 14 ori recordul lumii la săritura în înălțime

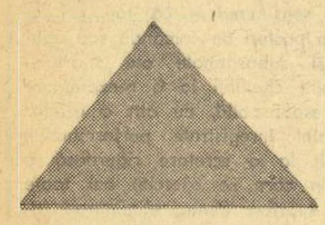

Nicolae Linca, pe podiumul olimpic de la Melbourne

Handbaliștii români fotografiați la Praga, după ce cuceriseră cel de al doilea titlu de campioni ai lumii

MAI MULT DE 1000 DE MEDALII!

(Urmare din pag. I)

temerarii coborîtori pe pîrtia de gheață de la Igls: Ion Panțuru, Nicolae Neagoe, Petre Hristovici și Gheorghe Maftei. **Campioni europeni în 1967, la bobul de 4, ei se pregătesc acum cu asiduitate pentru marele examen olimpic.**

Pe „pîrtia" succeselor de prestigiu, deschisă de Nicolae Linca în 1956, au pășit nenumărați tineri, excelent dotați pentru arta pugilistică. Doi dintre ei, Gheorghe Negrea și Nicolae Giju au cîștigat dreptul de a purta centura de campioni ai Europei, iar alți aproape 30 de boxeri s-au reîntors în țară cu medalii de argint și de bronz. Numai anul acesta, pe ringul de la Palazzo dello sport din Roma, boxerii noștri au obținut șase medalii. Este un frumos succes la care și-au adus contribuția experiența lor „mănușile de aur" de altădată — antrenorii Lucian Popescu, Ion Chiriac, Constantin Nour, Ion Popa ș. a.

Ca să nu mai repetăm aprecierile făcute la capitolele precedente — deși, s-o recunoaștem, ar merita s-o facem! —, nu insistăm asupra performanțelor de la europene ale caiaciștilor și canoiștilor, ale luptătorilor și atleților etc. Totuși, nu putem trece cu vederea faptul că maestrul emerit al sportului Aurel Vernescu are o bogată colecție de trofee obținute la campionatele europene: 8 medalii de aur!

Este — dacă vreți — un adevărat recordman în materie!

Ultima escală din acest scurt itinerar: ALTE MARI COMPETIȚII INTERNAȚIONALE. Deși se adresează unei singure categorii de tineri, Universiadele reprezintă, în arena sportivă mondială, o competiție de mare efect. Se întîlnesc cu acest prilej sportivi cu înaltă reputație, recordmani mondiali, campioni olimpici și continentali, lucru care i-a determinat pe specialiști să denumească Universiadele — „micile Olimpiade". La aceste întreceri de anvergură, la Paris, Torino, Sofia, Budapesta etc., sportivii români au obținut 19 titluri de campioni mondiali universitari. Printre campioni: Iolanda Balaș și tenismanul Ion Țiriac, care au cîștigat cîte trei medalii de aur.

„C.C.E." — inițiale binecunoscute în lumea sportivă. Competiția reunește — după cum se știe — campioanele naționale de pe continent în disputele programate de diferite ramuri sportive. Echipele noastre s-au impus în întrecerile de tenis de masă, volei, handbal și rugby. 18 victorii — acesta este bilanțul participării campioanelor României la „C.C.E.". Cele mai multe succese aparțin jucătorilor de tenis de masă de la C.S.M. Cluj — 5, urmați de voleibaliștii de la Rapid București — 3. S-au mai impus: Grivița Roșie și Dinamo București la rugby, Voința și Progresul București la tenis de masă femei, Dinamo, Știința și Rapid la handbal în 7. Vorbind despre „Cupa campionilor europeni" este plăcut să ne reamintim că ultimele două finale ale competiției masculine de volei s-au desfășurat la București, între două formații românești, Dinamo și Rapid, ambele confruntări revenindu-le dinamoviștilor bucureșteni.

Și pe plan internațional „schimbul de mîine" își are asigurate întreceri de anvergură cu prilejul cărora se verifică potențialul, cunoștințele tehnice și tactice ale tinerilor sportivi, talentul de care dispun la începutul drumului spre marile performanțe. La campionatele și criteriile mondiale și europene pentru juniori și tineret, reprezentanții României au obținut 43 de medalii de aur, 28 de argint și 17 de bronz. Cît de precis este „barometrul" acestei verificări ne-o demonstrează și faptul că înainte de a cuceri cununa olimpică Mihaela Peneș devenise campioană continentală de junioare.

Începute oficial în 1930, Balcaniadele au crescut în importanță cu fiecare an. Contribuind efectiv la strîngerea legăturilor de prietenie între tinerii din această parte a lumii — idee promovată în extenso, cu consecvență, de statul nostru — Jocurile Balcanice cunosc o amploare deosebită, ridicîndu-se în multe cazuri la nivelul marilor întreceri ale sportului internațional. Cu timpul, aria lor s-a mărit necontenit. De la Balcaniada de atletism — cea care a inaugurat seria întrecerilor — s-a ajuns la competiții similare în baschet, fotbal, box, lupte greco-romane și libere, tenis de masă și de cîmp, tir etc. În 1968 se va inaugura și Balcaniada de scrimă, competiție propusă de forul nostru de specialitate. În ultimele două decenii, sportivii români și-au înscris în palmares aproape 300 de victorii balcanice. Desigur, primul loc îl deține atletismul — sportul cu cele mai multe probe în concurs și cu cele mai multe ediții în istoricul competiției. Ar mai fi de spus că — în Balcani — echipele noastre de atletism domină valoric. Aproape două treimi din numărul total al medaliilor aparțin atleților. O remarcă în plus pentru „eventul" echipe băieți — echipe fete realizat în anii 1959, 1962, 1964, 1965 și 1967.

Fotbalul, boxul, luptele, tenisul de masă și cel de cîmp, precum și alte ramuri sportive ne-au adus și ele satisfacția unor valoroase performanțe în competițiile balcanice.

În acești 20 de ani, sportivii români au mai realizat rezultate onorabile în competiții internaționale importante cum sînt „Cupa țărilor latine și Greciei" la tir, „Cursa Păcii" — la ciclism, „Cupa Păcii" la rugby, campionatele internaționale de atletism, gimnastică, tir ș.a. organizate de țara noastră și campionatele internaționale ale altor țări, „Cupa Dunării" la hochei pe gheață, precum și în sute și sute de concursuri și meciuri internaționale.

Nu putem pune punct acestei sumare cronici a celor două decenii de evoluție a sportivilor noștri în arena internațională fără a aminti că la obținerea succeselor lor o contribuție de primă importanță au avut-o antrenorii și tehnicienii echipelor de club și ai reprezentativelor naționale. Spre bucuria tuturor, lista antrenorilor Iruniași este foarte mare. Cum însă nu o vom putea reproduce integral, ne vom rezuma la evidențierea „celor mai buni dintre cei mai buni": Radu Hutan, N. Navasart, Ion Kunst-Ghermănescu, Oprea Vlase, Nicolae Nedef, Vasile Chelaru, Ion Corneanu, Ion Popa, Ion Söter, Gh. Zimbreșteanu, Petre Cișmigiu, Nicolae Voicu, Ștefan Petrescu, Mihai Flămaropol, Carol Corcek, Ferdinand Popescu, Constantin Popescu și alții.

★

În fondul de aur al sportului românesc au fost înzestrate în acești 20 de ani al Republicii peste 1000 de medalii cucerite de reprezentanții României în marile întreceri desfășurate pe toate meridianele lumii. La Bombay și la Londra, la Paris și la Moscova, la Buenos Aires și Montreal, la Melbourne și la Roma, la Tokio și la Praga, la Dortmund și la Istanbul — pretutindeni sportivii României socialiste au cucerit aplauzele și simpatia publicului pentru măiestria lor, pentru comportarea demnă, pentru ținuta lor fără reproș. Succesele de pînă acum au totodată valoarea unei promisiuni că în viitorii ani — sub soarele Republicii — tineretul nostru sportiv va adăuga noi biruințe pentru creșterea prestigiului României în arena sportului internațional.

Satu Mare a devenit o adevărată cetadelă a scrimei. Aici s-au născut sportivi de frunte și — sperăm — se vor mai naște

Două decenii de afirmare sportivă internațională

JOCURILE OLIMPICE

Medalii de aur 11: 1952 — 1 (tir); 1956 — 5 (box, canoe, tir); 1960 — 3 (atletism, lupte, tir); 1964 — 2 (atletism).
Medalii de argint 9
Medalii de bronz 19
RECORDURI OLIMPICE 6: 1952 — 1 (tir); 1956 — 1 (tir); 1960 — 2 (atletism, tir); 1964 — 2 (atletism, haltere).

CAMPIONATE MONDIALE

Medalii de aur 49: 12 — caiac-canoe; 1 — compoziție șahistă; 5 — handbal; 3 — lupte greco-romane; 1 — parașutism; 1 — pescuit staționar; 4 — popice; 2 — scrimă; 18 — tenis de masă; 2 — tir.
Medalii de argint 37
Medalii de bronz 31

RECORDURI MONDIALE

Seniori 41: 16 — atletism; 2 — aeromodele; 4 — aviație; 13 — parașutism; 1 — popice; 1 — zbor cu motor; 4 — tir.
Juniori 30: 14 — atletism; 15 — haltere; 1 — tir.

CAMPIONATE EUROPENE

Medalii de aur 42: 2 — atletism; 1 — aeromodele; 2 — box; 1 — bob; 23 — caiac-canoe; 2 — canotaj; 3 — lupte greco-romane; 1 — lupte libere; 4 — tenis de masă; 2 — tir; 1 — volei.
Medalii de argint 78
Medalii de bronz 55

RECORDURI EUROPENE

Seniori 17: 17 — atletism
Juniori 33: 17 — atletism; 15 — haltere; 1 — tir.

„CUPA CAMPIONILOR EUROPENI"

18 locuri I: 3 — handbal în 7; 2 — rugby; 8 — tenis de masă; 5 — volei.

JOCURI BALCANICE

297 titluri de campioni balcanici
221 medalii de argint
208 medalii de bronz

CRITERII ȘI CAMPIONATE MONDIALE DE TINERET

Medalii de aur 10: 1 — bob; 2 — handbal; 5 — scrimă; 1 — șah; 1 — tir.
Medalii de argint 7
Medalii de bronz 4

CRITERII ȘI CAMPIONATE EUROPENE DE JUNIORI ȘI TINERET

Medalii de aur 33: 2 — atletism; 5 — caiac-canoe; 1 — fotbal; 6 — înot; 3 — tir; 16 — tenis de masă.
Medalii de argint 21
Medalii de bronz 13

FESTIVALURI MONDIALE ALE TINERETULUI

Medalii de aur 45: 1949 — 1; 1951 — 3; 1953 — 11; 1955 — 13; 1957 — 11; 1962 — 6.
Medalii de argint 76
Medalii de bronz 79

JOCURI MONDIALE UNIVERSITARE

Medalii de aur 19: 1951 — 1; 1954 — 4; 1957 — 3; 1959 — 2; 1961 — 6; 1965 — 3.
Medalii de argint 26
Medalii de bronz 38

PALMARES 1967

CAMPIONATE MONDIALE

2 locuri I
— floretă (**Ionel Drimbă, Tănase Mureșan, Iuliu Falb, Mihai Țiu, Ștefan Ardeleanu**)
— lupte greco-romane (**Ion Baciu**)
3 locuri II
3 locuri III

CAMPIONATE EUROPENE

9 locuri I
— bob (**Ion Panțuru, Nicolae Neagoe, Petre Hristovici, Gheorghe Maftei**).
— box (**Nicolae Giju**)
— lupte greco-romane (**Simion Popescu**).
— caiac (**Aurel Vernescu; Vernescu—Afanasie Sciotnic; Serghei Covaliov, Mihai Turcaș, Anton Calenic, Ion Irimia; Turcaș, Andrei Conțolenco, Haralambie Ivanov, Vernescu**).
— canoe (**Andrei Igorov; Petre Maxim—Aurel Simionov**).
9 locuri II
13 locuri III

„CUPA CAMPIONILOR EUROPENI"

4 locuri I
— rugby (**Dinamo București**).
— volei (**Dinamo București**).
— tenis de masă femei (**Progresul București**).
— tenis de masă bărbați (**C.S.M. Cluj**).

CAMPIONATE MONDIALE DE TINERET

3 locuri I
— spadă (**Anton Pongrat**)
— handbal fete (**echipa națională**).
— handbal băieți (**ecnipa națională**).
1 loc III

CAMPIONATE EUROPENE DE JUNIORI

3 locuri I
— caiac (**Roco Rujan; Maria Lovin—Haripena Evdochimov; Eugen Botez, Nicolae Schmul, Petre Graciov, Marin Stoica**)
2 locuri II
2 locuri III

CAMPIONATE EUROPENE FEROVIARE

1 loc I
— popice (**echipa feminină Rapid**).
1 loc II

JOCURILE BALCANICE

42 locuri I
— atletism (19), box (5), moto (2), tenis de masă (4), tenis de cîmp (2), tir (10).
35 locuri II
17 locuri III

CONCURSUL PREOLIMPIC DIN MEXIC

8 locuri I
— atletism (**Viorica Viscopoleanu**).
— lupte (**Ion Baciu**).
— tir (**Marcel Roșca**).
7 locuri II
2 locuri III

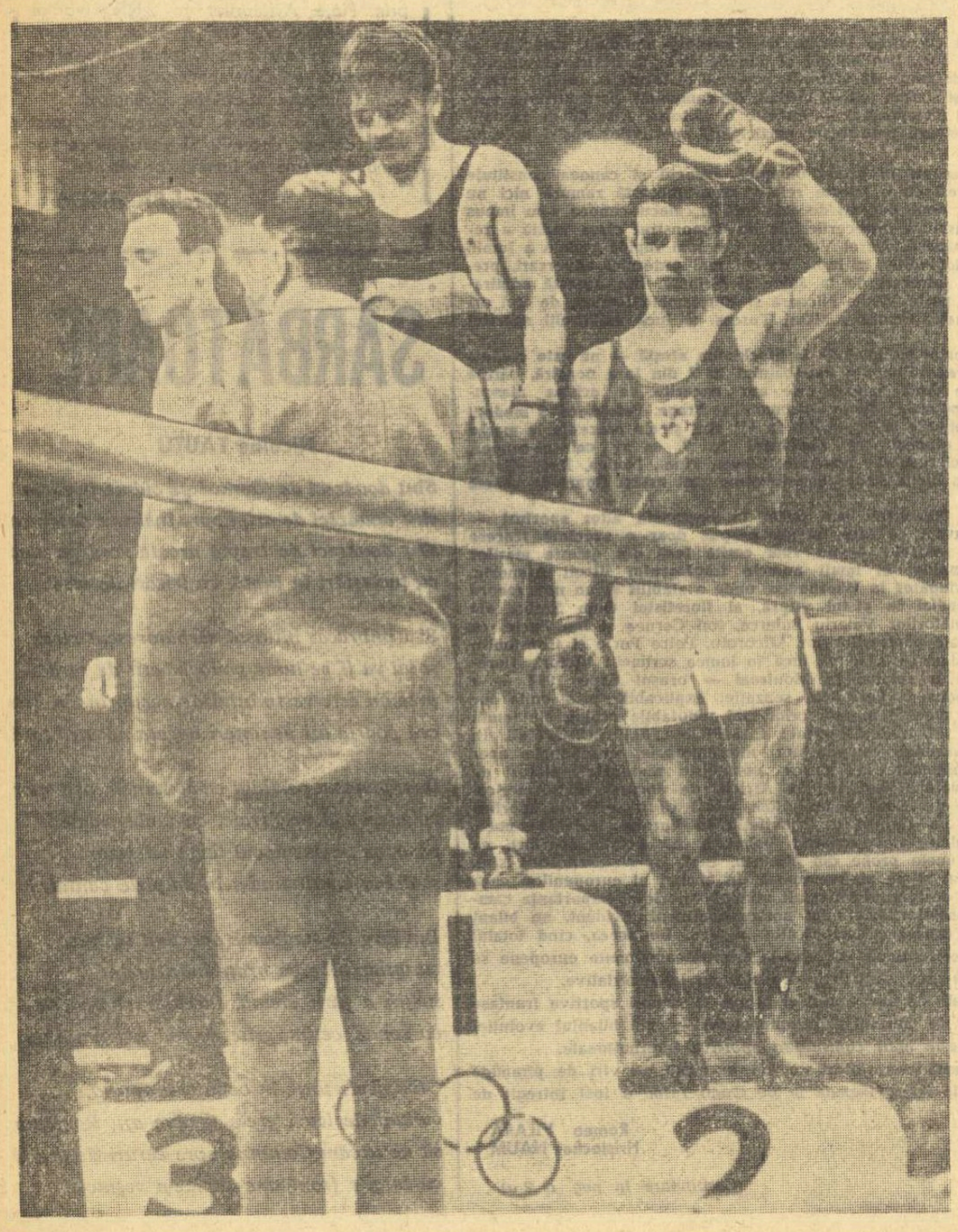

GENERAȚIA REPUBLICII

Talentatul Dobrin

Fotbalul rămîne fotbal. Deși au declarat de atîtea ori „gata, nu mă mai interesează", la primul meci al echipei dragi cei care îl iubesc și-au călcat jurămîntul. Și nici nu se poate altfel. Între acești oameni și sportul cu balonul rotund s-a legat o strînsă prietenie. Și apoi, de re să n-o recunoaștem? Nu toți jucătorii ne-au supărat. Avem și talente autentice. N-o spunem numai noi. Au afirmat acest lucru antrenori și specialiști reputați. Baroti, Valcareggi sau Schön au fost entuziasmați de jocul lui NICOLAE DOBRIN. Pe marile stadioane ale Europei, la Budapesta, Neapole sau Ludwigshafen, acolo unde a evoluat, Dobrin s-a bucurat de aprecieri unanime.

Dintre fotbaliștii noștri l-am ales pentru această rubrică pe Dobrin, din două motive: a) este unul dintre cele mai bune produse ale fotbalului nostru din ultimul deceniu; b) este din generația Republicii, pe care o sărbătorim acum.

Dobrin s-a născut pe plaiurile argeșene, mai precis la Pitești, în ziua de 26 august 1947. Are 20 de ani, dintre care mai mult de jumătate și i-a împărțit între școală, familie și terenul din Trivale. Este un mare îndrăgostit de fotbal. Ah, dacă toți jucătorii noștri ar fi iubit acest sport ca el, cu siguranță că fotbalul nostru ar fi avut acum altă poziție în Europa! Deși accidentat, Dobrin jonglează într-o cameră cu o mică minge de cauciuc. Se roagă de antrenori să-l folosească măcar 10 minute, să mai guste din atmosfera stadionului (deși la 20 de ani a savurat-o din plin, bucurîndu-se de succes).

Sîntem gata cu toții să facem bilanțuri la încheierea anului 1967. Pentru Dobrin, momentul e nespus de frumos. Are 20 de ani, s-a căsătorit și — de trei luni — a devenit și tată. A venit pe lume Dănuț. În plus, pentru a doua oară consecutiv, în urma anchetei întreprinse, a fost desemnat de revista de specialitate „cel mai bun fotbalist român al anului".

Acesta este Dobrin. Unul dintre sportivii din generația Republicii. Un tînăr care, bucurîndu-se de excelente condiții de pregătire, și-a putut etala talentul, marile sale calități. Un tînăr care și-a văzut visurile copilăriei împlinite, dar care aspiră la mai mult.

Constantin ALEXE

Partenera Mihaelei Peneș

În urmă cu cinci ani, o fată de la Școala sportivă din Brașov, la puțină vreme după debutul său în atletism, arunca sulița la aproape 39 de metri. Nu era mult, dar antrenoarea Irina Tacorian îi întrevedea mari posibilități de progres. Speranțele profesoarei erau pe deplin justificate, atît de calitățile fizice și deprinderile tehnice corecte, cît și de pasiunea pentru proba aleasă, de voința și puterea de muncă a elevei.

Posesoare a acestor calități hotărîtoare în cariera oricărui campion, MARILENA CIUREA și-a început ascensiunea către vîrful piramidei atletismului. Fiecare antrenament, fiecare concurs o apropiau mai mult de culmile visate. Cu excepția unui singur an (1964), creșterea rezultatelor Marilenei este neîntreruptă: (38,90 m în 1962; 43,45 m în 1963; 45,00 m în 1965; 53,42 m în 1966). Și, în fine, a venit și 1967, anul în care Marilena Ciurea avea să împlinească 20 de ani. După ce aruncă de la primul concurs al anului 53,88 m — record personal, în luna iulie, la Sofia — Marilena cîștigă proba de aruncare a suliței din cadrul meciului bilateral România — Bulgaria. Rezultatul înregistrat cu acest prilej — 54,92 m — o situează pe locul 13 în ierarhia mondială a sezonului! Împreună cu Mihaela Peneș, campioana noastră olimpică, Marilena Ciurea formează un veritabil cuplu de mari sulițașe.

A. IONESCU

„DIALOG PE ACEEAȘI SCENĂ"

Printre numeroasele manifestări culturale și sportive organizate în regiunea Ploiești, în cinstea zilei de 30 Decembrie, se înscrie la loc de frunte și originalul concurs cultural - sportiv „Dialog pe aceeași scenă", inițiat de Consiliul raional al sindicatelor Ploiești. La această interesantă manifestare artistico-sportivă au luat parte 600 de artiști amatori și sportivi, reprezentînd întreprinderi din Valea Călugărească, Plopeni, Boldești și Scăieni.

În program au figurat: dansuri populare, soliști de muzică populară și ușoară, precum și întreceri sportive: la haltere, tenis de masă, popice și șah. La încheierea confruntărilor, juriul a acordat cîștig de cauză artiștilor amatori și sportivilor din Plopeni.

A. Vlăsceanu,
coresp. principal

NUMEROASE ÎNTRECERI ÎN REGIUNEA CLUJ

Mii de tineri din raioanele regiunii Cluj s-au întrecut în aceste zile în tradiționalele concursuri dotate cu „Cupa 30 Decembrie".

★

La Bistrița, de pildă, cei mai buni halterofili de la Școala de mecanizatori agricoli (unde această ramură a atleticii grea se bucură de o mare popularitate) au luat parte la un reușit concurs. S-a folosit o bară olimpică, concurenții întrecîndu-se la toate cele trei stiluri. Cel mai bun rezultat al reuniunii l-a obținut A. Carafa. care la categoria 56 kg a reușit 252,500 kg (75 kg la împins, 77,500 kg la smuls și 100 kg la aruncat). Merită remarcați și tinerii A. Tini

În cinstea zilei de 30 Decembrie

și T. Florian, care pentru vîrsta lor — fiecare are cîte 16 ani — au atins cifrele mulțumitoare de 200 kg, respectiv 162,500 kg.

I. Toma, coresp.

★

Zilele trecute, a avut loc concursul inaugural de schi la Cheile Turzii. Competiția, organizată de comisia orășenească de schi Turda, a fost dotată cu „Cupa 30 Decembrie" și a avut în program probe de fond, coborîre și slalom. Iată cîștigătorii: **fond — 3 km junioare** — Mariana Sarchiz (Șc. metalurgică); **5 km juniori** — Al. Biro (Șc. Ceramică); **10 km seniori** — C. Pantea (Arieșul); **coborîre — juniori** — C. Imberg (Liceul nr. 1); **seniori** — I. Ioana (Liceul nr. 1); **slalom uriaș — juniori** — S. Onițiu; **seniori** — V. Onițiu.

I. Pataki, coresp.

★

În orașul Cluj, în cinstea aniversării Republicii s-au desfășurat întreceri la 10 ramuri sportive. Au participat aproape 800 de sportivi. Cea mai numeroasă participare s-a înregistrat la fotbal, unde trofeul pus în joc a fost disputat de 20 de echipe (din campionatele orășenesc și regional). Pe primul loc s-a clasat formația Unirea (camp. reg.) antrenată de I. Luț. Iată și cîștigătorii altor întreceri: tir — A. Ceghezi (C.S.M.) 552 p la armă standard 3x20 focuri, V. Lang (Clujeana) 80 p la armă sport 10 focuri; tenis de masă — V. Bledea (Universitatea); gimnastică (fete) — echipa C.S.M.

P. Radvani, coresp.

LA PITEȘTI, CONCURSURI LA OPT RAMURI SPORTIVE

C.S.O. Pitești, în colaborare cu Consiliul local al sindicatelor, a înscris în programul competițional al acestei luni numeroase întreceri dotate cu „Cupa 30 Decembrie". Au avut loc dispute interesante la baschet, lupte, handbal, șah și tenis de masă, mai întîi pe asociații sportive, după care cîștigătorii s-au întrecut în finală. Dintre formațiile cîștigătoare s-au remarcat: Școală sportivă Pitești (la baschet, băieți și fete) și A. S. Scînteia (la handbal băieți).

I. Fețeanu, coresp.

Masă rotundă cu 6 activiști sportivi din regiunile Bacău, Maramureș, Oltenia, Brașov, Dobrogea și Galați:

„TRADIȚIILE SPORTIVE DE IERI ȘI DE AZI"

ASCENSIUNE RAPIDĂ SPRE EVERESTUL SPORTULUI!

● Un secol de tradiție ● De la pasiunea individuală, la entuziasmul colectiv ● Panait Istrati — cronicar sportiv de anticipație! ● Primul campion se naște în uzină ● Întîlnirea de duminică cu arta și sportul ● La izvoarele sănătății ● Cîtadelele sportului părăsesc imaginația în favoarea realității

La sărbătorească aniversare a Republicii, sportul românesc își prezintă bilanțul său de victorii și succese. În acești 20 de ani, mișcarea sportivă — condusă și îndrumată permanent de partid — a străbătut cea mai importantă etapă din istoria sa. Exercițiile fizice și sportul au devenit un important factor de sănătate în viața a milioane de oameni, au căpătat noi și valoroase valențe sociale.

N-a fost întotdeauna ușor de parcurs acest drum. Ne amintim. Cu două decenii în urmă aria sportului era încă restrînsă, întrecerile nu cunoșteau popularitatea și prezența masivă a tineretului. Ne aflam — ca să ne exprimăm în termeni sportivi — la cîțiva metri după start. Abia atunci începea să se răspîndească ideea că mai multă activitate sportivă înseamnă un plus de forță și optimism, mai puține medicamente, înseamnă o contribuție la creșterea longevității, la realizarea unei armonioase dezvoltări fizice și morale a cetățenilor patriei.

Idealuri nobile pentru realizarea cărora s-a depus, de-a lungul acestor ani, un uriaș și susținut efort colectiv, pus în valoare pe fondul condițiilor materiale asigurate dezvoltării educației fizice și sportului de către statul nostru socialist.

Rezultatele acestei munci se oglindesc astăzi în concepția generală despre sport, în adeziunea tuturor categoriilor de cetățeni, în locul important pe care sportul și l-a cucerit în viața orașelor și a satelor de pe întreg cuprinsul țării.

În aceste două decenii, pașii ne-au purtat deseori de-a lungul și de-a latul țării. Păstrăm și astăzi în carnetele de însemnări multe din impresiile culese în tribune sau în mijlocul participanților la diferite competiții. Pentru retrospectiva acestor două decenii am socotit, însă, necesar să invităm la o masă rotundă cadre sportive de conducere din cîteva regiuni ale țării. Au răspuns invitației noastre MIHAI GRIGORAȘ — președintele C.R.E.F.S. Bacău, TEODOR OPRICĂ — președintele C.R.E.F.S. Galați, VASILE LĂZĂRUȚ — președintele C.R.E.F.S. Brașov, AUGUSTIN BRÎNDUȘE — președintele C.R.E.F.S. Oltenia, ION POP — președintele C.R.E.F.S. Maramureș și DUMITRU PANAIT — vicepreședinte al C.R.E.F.S. Dobrogea.

Frumusețea munților înveșmîntați în nea a atras întotdeauna pașii iubitorilor de turism și schi

REDACȚIA: Vă propunem să începem discuția noastră cu evocarea tradițiilor sportive ale regiunilor pe care le reprezentați. Aceasta pentru a urmări — pe baze concrete — dezvoltarea ulterioară și pentru a putea — prin comparație — să apreciem obiectiv realizările obținute.

VASILE LĂZĂRUȚ: Mi-aș permite să încep eu discuția, mai întîi pentru faptul că, după cum se știe, Brașovul este una din regiunile cu cea mai veche tradiție sportivă și, apoi, pentru că noi avem sintetizate aceste începuturi într-un muzeu în care se află adunate multe mărturii ale îndelungatei existențe a diferitelor discipline pe aceste meleaguri. În 1894, la Mediaș, lua ființă un club de ciclism; în 1922, la poalele Timpei, s-a jucat primul meci din istoria handbalului nostru și tot în același an au fost consemnate primele demonstrații de gimnastică. Nu sînt cele mai vechi apariții sportive în regiune. Documentele păstrate atestă că în 1880, cum era și firesc, datorită așezării geografice și frumuseților naturale, Brașovul începe să devină un centru turistic. Peste puțină vreme vom sărbători și 75 de ani de la desfășurarea concursului inaugural la schi. Trebuie însă precizate coordonatele acestor tradiții. Inițiativele se datorau unor pasionați, iar activitatea nu depășea granița cercului de prieteni. Nici mai tîrziu, atunci cînd în arena națională încep să se impună o serie de campioni din Brașov, ei nu sînt rodul unei activități intense, desfășurată pe o arie largă, ci niște talente autentice care răzbat grație perseverenței.

TEODOR OPRICĂ: Pe meleagurile gălățene, pe malul marelui fluviu, sportul în forma sa organizată a apărut mai tîrziu. Păstrăm însă emoționantă anticipație a lui Panait Istrati, care vedea în Codin un tip capabil să devină halterofil... Foarte slaba dezvoltare a sportului în regiunea noastră se explică, desigur, în contextul social-economic al vremurilor acelora și pentru a înțelege vitregia lor este suficient să amintesc cîteva rînduri din memoriul trimis în 1907 Ministerului de Interne de către țăranii din comuna Tudor Vladimirescu: „TIMPURILE DE ASTĂZI NU LE MAI PUTEM SUFERI, NU AVEM CU CE SĂ TRĂIM. N-AVEM CE MAI PURTA: NOI, ÎNTR-O TARĂ ASA DE BOGATĂ, CU PĂMÎNTURILE CELE MAI BUNE ȘI RODITOARE, CU GRÎNELE CELE MAI DULCI, SĂ AJUNGEM SĂ MURIM ÎNTR-O ASEMENEA ȚARĂ. ASTA NU SE POATE".

ION POP: Cu entuziasm, dar în același cadru limitat, s-a născut și sportul maramureșean. Primele pasiuni sportive au fost cele pentru atletism, gimnastică, fotbal, lupte și turism. Activitatea competițională — de fapt, mai mult demonstrații și concursuri ocazionale — a debutat la sfîrșitul secolului trecut. Multă vreme, sportul era practicat doar la Baia Mare, Satu Mare, Sighet, Carei și Baia Sprie. Lipseau aproape complet bazele sportive necesare practicării disciplinelor de care am amintit. Existau, în schimb, condiții pentru desfășurarea întrecerilor de tenis, scrimă și călărie, care rămîneau însă inaccesibile majorității pasionaților sportului.

MIHAI GRIGORAȘ: Ca și tovarășului Teodor Oprică, istoria tradițiilor sportive ale regiunii Bacău nu-mi oferă posibilitatea unei intervenții ample. Mă rezum doar a spune că în afara oinei și, într-o oarecare măsură, a gimnasticii, practicată în special în licee, sportul era o necunoscută nu numai în sate, ci și în orașele acestei regiuni a Moldovei.

AUGUSTIN BRÎNDUȘE: În loc de comentarii, cîteva cifre: înainte de 1944, pe teritoriul actualei regiuni Oltenia activau 13 echipe de fotbal, 20 de boxeri, 10 jucători de tenis de cîmp și 15 călăreți.

DUMITRU PANAIT: Spunînd că în 1918 a avut loc la Constanța prima întîlnire de fotbal s-ar putea înțelege că în anii următori activitatea s-a îmbogățit, cucerind tineretul. Ei bine, a trebuit să treacă mai mult de un sfert de secol pînă cînd Dobrogea să realizeze — pe toate planurile — premisele necesare pentru ca și sportul să-și poată croi drum spre inima tineretului.

REDACȚIA: Mai bogate sau reduse la cîteva inițiative, tradițiile sportive din regiuni ne reamintesc de existența sportului încă mult înaintea celor două decenii pe care le sărbătorim la 30 Decembrie. N-au existat însă, ani de-a rîndul, condiții pentru ca aceste tradiții să fie larg cultivate, să cunoască progresul firesc. Ideea de sport s-a menținut doar prin entuziasmul și pasiunea pionierilor săi, a acelora care l-au înțeles și l-au iubit cu adevărat. Și, după lungă așteptare, atunci cînd a venit înnoirea vremurilor noastre, ea a însuflețit masele. Vă propunem să continuăm convorbirea noastră tocmai pe această temă, rugîndu-vă să punctați în discuție principalele transformări, evenimente și rezultate în activitatea sportivă din ultimii 20 de ani.

ION POP: De la inițiative izolate, de la o activitate legată de cele cîteva competiții s-a trecut la o largă mișcare sportivă de masă și de performanță — iată, după părerea mea, principala schimbare petrecută în viața sportivă maramureșeană. Urcînd cele 20 de trepte am ajuns astăzi să avem peste

V. BULARCA

450 de asociații sportive, 8 200 de sportivi legitimați, aproape 9 000 de sportivi clasificați, un mare număr de profesori de educație fizică, antrenori, arbitri și instructori. Echipe din regiunea noastră participă la campionatele naționale de volei, atletism, box, gimnastică, baschet, handbal, fotbal, lupte și scrimă.

AUGUSTIN BRÎNDUȘE: Multe cifre și fapte dovedesc că, la fel ca în celelalte regiuni, în Oltenia activitatea sportivă de masă și de performanță a cunoscut o dezvoltare fără precedent. De aceea mă voi referi la creșterea bazei materiale, adică la acel sector care asigură posibilitatea practicării sportului, creînd premisele dezvoltării lui. Sînt, desigur, zeci și sute de amenajări sportive simple care prilejuiesc în toate orașele și satele regiunii desfășurarea unei bogate activități competiționale a tineretului. Pentru sportul de performanță, însă, erau necesare construcții complexe. În acești ani au fost realizate baze sportive importante, cum sînt stadionul și sala sporturilor din Craiova, stadioanele din Tg. Jiu, Caracal, Turnu Severin, Corabia și Strehaia. Numai așa a fost posibilă crearea unei activități competiționale de anvergură care să atragă mii de spectatori, din rîndul cărora mulți au coborît treptele tribunei pentru a intra în arenă.

MIHAI GRIGORAȘ: Și eu am să mă opresc numai la unul dintre aspectele care ilustrează noua înfățișare a sportului băcăuan. Contribuția cea mai directă — aș spune eu și cea mai eficientă — o are educația fizică și, pornind de la acest adevăr, voi sublinia dezvoltarea ei în școli. Faptul că zeci de mii de elevi practică astăzi în mod organizat, permanent, sportul, că în cele 565 de școli generale, 21 profesionale și 28 de licee din regiunea Bacău există o preocupare susținută pentru dezvoltarea armonioasă a copiilor — reprezintă îndeplinirea unui deziderat de bază al vieții moderne.

TEODOR OPRICĂ: Încercînd să abordez numai un aspect al complexei activități ce se desfășoară pretutindeni și căutîndu-l pe cel mai caracteristic, mai nou, mi-am ales ca temă o succintă privire asupra activității sportive din întreprinderi. Tradiționalele concursuri pentru desemnarea campionilor asociației sportive asigură pe de o parte primul pas pe drumul însușirii cunoștințelor într-un sport sau altul, pe de alta cuprinderea unui mare număr de pasionați într-o activitate organizată și — deosebit de important — creează terenul prielnic verificării talentelor. Cei peste 200 000 de oameni care vin la startul întrecerilor formează masa din care rămîn în continuare cei ce-și fac din sport o pasiune. Dar, chiar sporadică, întîlnirea cu sportul asigură tuturor ore plăcute petrecute în aer liber, le sugerează mijloace de recreare, de întinerire dacă vreți. Competițiile acestea pe fabrică și uzină au contribuit și la mărirea numărului sporturilor practicate pe meleagurile gălățene. Astăzi se desfășoară întreceri la 23 de discipline! Vorbeam de nou. El se manifestă din plin. Chiar faptul că se face sport în întreprinderi și uzine este o noutate, pentru că regiunea Galați a devenit o forță industrială a țării tot în aceste două decenii pe care ne pregătim să le sărbătorim.

DUMITRU PANAIT: Spuneam la începutul discuției noastre că regiunii Dobrogea i-a lipsit în mare măsură tradiția sportivă. Ea a fost însă făurită și dezvoltată în toți acești ani.

Mulți, foarte mulți dintre cei care ne vizitează regiunea sînt, de fapt, oaspeții Litoralului și fac cunoștință nemijlocit cu sportul de astăzi din Constanța, Mamaia, Eforie, Mangalia... Să vorbesc, deci, despre altceva. Cred că este semnificativ să subliniez viața sportivă a satelor dobrogene. În afara activității pe care o desfășoară în cadrul competițiilor raionale, tineretul sătesc participă cu regularitate la acele sărbători sportive duminicale, din ce în ce mai bogate, mai interesante și organizate la un număr sporit de discipline. Inițierea în tainele sportului, condusă de aproape 3 000 de instructori, se face simultan cu peste 15 000 de tineri. Îmbinîndu-se cu manifestațiile artistice, „duminicile cultural-sportive" au căpătat o mare extindere, devenind nu o obișnuință, ci o întîlnire așteptată cu nerăbdare. Cel mai iute, cel mai puternic, cel mai îndemînatic — iată cîteva titluri la care rivnesc și pentru care luptă cu pasiune mii și mii de concurenți. Avînd o tradiție mai îndelungată, trînta și oina atrag și ele tineretul deopotrivă.

VASILE LĂZĂRUȚ: Pentru că evident nu putem cuprinde în discuția prilejuită de această masă rotundă toate sectoarele activității sportive, îmi voi permite — la fel ca și ceilalți participanți — să abordez un singur domeniu. Mi-am ales performanța. Pe fondul general al dezvoltării mișcării sportive din regiunea noastră am reușit să pregătim în ultimii ani un mare număr de performeri de valoare. Aș apela la cîteva cifre: 62 de campioni republicani, 81 de sportivi în loturile republicane, 240 de maeștri ai sportului.

Dintre reprezentanții sportivi ai regiunii Brașov se disting campionul mondial de lupte greco-romane Valeriu Bularca, boberul Petre Hristovici — component al echipajului campion european, Gh. Vilmos — unul dintre cei mai buni biatlioniști ai lumii, handbaliștele și altele. Rezultatele superioare ale unora dintre sportivii brașoveni își au originea și în pregătirea științifică asigurată în cluburi și asociații. La aceasta, o contribuție de seamă o are cabinetul metodico-științific, în cadrul căruia își desfășoară activitatea un mare număr de cadre cu experiență și calificare superioară. Materialele elaborate aici sînt bazate pe practica sportivă și își găsesc — în majoritatea cazurilor — o rapidă adaptare în procesul instructiv-educativ.

REDACȚIA: Cele înfățișate în discuție ne arată că ne aflăm într-o ascensiune spre Everestul sportului: sănătatea poporului. V-am propune să scrutăm împreună viitorul, să vedem care sînt etapele următoare ale ascensiunii, mijloacele pe care vă gîndiți să le folosiți, astfel încît sportul, mișcarea sportivă, să devină tot mai apropiată de preocupările tuturor cetățenilor țării.

MIHAI GRIGORAȘ: Mă atrage finalul acestei discuții. Este un prilej de a vorbi despre niște visuri pe care mi le-am făurit tocmai pentru că există premisele transpunerii lor în realitate. În toate domeniile se reclamă cu intensitate înnoirea. Este, poate, ceea ce ne preocupă și pe noi în cel mai înalt grad. Vrem să facem ca activitatea sportivă generală să abandoneze formele depășite. Mi se pare, astfel, depășită perioada cînd crosul era poarta de intrare în activitatea sportivă. Cred că un mijloc de schimbare ar fi organizarea unor stadioane și săli deschise. Să-l anunțăm pe viitorul pasionat al sportului că aici va găsi la orice oră terenul, bazinul sau sala pregătită pentru a-i oferi posibilitatea să se destindă și că un profesor reputat va fi gata să-l inițieze — dacă dorește — în tainele performanței. Ce părere aveți?

VASILE LĂZĂRUȚ: Este o idee pe care am putea s-o îmbrățișăm chiar din prima zi a noului an. Mai ales că în toate regiunile sînt prevăzute pentru viitorii ani importante construcții și amenajări sportive, care vor trebui să devină nu numai laboratoare ale performanței — cum au fost în majoritatea cazurilor pînă acum — ci și mijloace de bază în îndeplinirea sarcinilor sociale ale sportului.

DUMITRU PANAIT: Noi avem un atu important în atragerea privirilor întregii țări spre regiunea Dobrogea: litoralul. Nu putem rămîne însă numai cu această cunună de lauri. Ne asociem, deci, ideii care s-a născut cu prilejul acestei mese rotunde. Mai ales că aplicînd-o în practică vom putea rezolva mai bine și sarcina pe care ne-am propus-o de a da în viitor o dezvoltare mult mai mare unor sporturi — aș spune — specifice regiuni noastre — cum sînt luptele, boxul, fotbalul, atletismul, handbalul și voleiul, precum și unor discipline care au condiții bune la noi, dar au fost neglijate: natația și patinajul.

TEODOR OPRICĂ: Propunerea este bună. Nu poate rămîne însă solitară ținînd seamă de aria atît de întinsă a sportului. Crearea sau continuarea tradiției în sportul școlar (serbări sportive, întîlniri între reprezentative de școli, competiții în care promoțiile de absolvenți să predea ștafeta urmașilor (concursurile reprezentativei școlii s.a.m.d.), un interesant dialog sportiv pe stadion (Constanța — Brașov, Cluj — Iași, Bacău — Galați) la toate ramurile sportive, inițierea unor concursuri dotate cu premii — „Mănușa de aur" — box, premiul „Delfinul" — natație, „Săgeata Dunării" — ciclism, și cîte altele ar putea ajuta la atragerea tuturor în lumea sportului.

ION POP: Privind în viitor se poate prevedea sportului — și nu numai lui — o dezvoltare pe măsură simpatiei de care se bucură pretutindeni. Totul este să folosim din plin orice prilej pentru a introduce ideea de mișcare, de recreere în aer liber în sistemul de organizare a timpului liber al fiecărui cetățean. Vremurile moderne au adus cu ele și maladii... moderne. Astenia, nevroza pot fi mai ușor îndepărtate cu ajutorul miraculosului medicament care este sportul, decît cu orice alt tratament. Spun asta medicii. Mă gîndesc că o idee mai veche — turismul — poate redeveni nouă printr-o formă mai atrăgătoare de organizare. Ar trebui însă să contribuie la realizarea ei mai multe organizații și instituții. O excursie la Brașov — de pildă — trebuie să însemne deopotrivă: vizitarea Branului, participarea la un spectacol al operei, o ascensiune în Cristianul Mare, o întîlnire cu scriitorul preferat... Și multe alte mijloace de îmbinare a programului ar face din excursie un lucru util, așteptat cu nerăbdare.

AUGUSTIN BRÎNDUȘE: Contribuția directă și mărită a sportului la sănătatea poporului trebuie să ne stimuleze în găsirea unor forme noi, atrăgătoare. Toți cei ce iubim sportul trebuie să ne gîndim la ele. Să nu uităm, însă, că a doua menire a sportului este aceea de a scoate în evidență și talentele de care nu ducem lipsă, dar care trebuie să fie depistate și pregătite pentru a fi incluse în reprezentativele naționale. Iată de ce socotesc că în viitor va trebui să se facă eforturi tot mai mari pentru calificarea — în toate sporturile — a unui mare număr de profesori, antrenori, tehnicieni. Ei îi pot descoperi pe viitorii performeri, ei îi pot conduce pe treptele măiestriei pînă în vîrful piramidei.

Cunoscînd misiunea de onoare, dar și de răspundere, ce-i revine sportului pe plan social și în afirmarea internațională a țării noastre, socotim că principalele forțe în realizarea succeselor viitoare sînt regiunile țării. Ele trebuie să-și sporească eforturile și contribuția la dezvoltarea mișcării sportive la nivelul cerințelor ridicate ale epocii contemporane. Am dori ca discuția purtată la această masă rotundă să însemne un început pentru găsirea de noi forme și mijloace de răspîndire a sportului în întreaga țară.

Silviu CRISTIAN

Cînd joacă băieții lui Mărdărescu, stadionul din Constanța devine neîncăpător. Și nu numai atunci...

CE FAC ECHIPELE?

Prin telefon, de la corespondenții noștri

FRĂMÎNTĂRI ȘI PERSPECTIVE TIMIȘORENE

Zilele acestea am stat de vorbă cu cei doi antrenori timișoreni: Nicolae Godeanu și Vasile Gain. Din discuțiile cu ei am desprins frămîntările fotbalului timișorean, grijile lor, dar nu numai ale lor, de a readuce una din cele două echipe în prima divizie a țării. Ce va fi la primăvară, este greu de pre-

văzut. De ce? Pentru că în loturile timișorene nu prea sînt promovați tineri, pentru că indisciplina și-a făcut un culcuș bun. În această ordine de idei, amintim faptul că, nu de mult, Grizea a fost scos din lotul Politehnicii pentru atitudine ireverențioasă față de conducătorii tehnici ai echipei; Hodrea nu mai vrea să facă parte din echipă, deoarece a fost ținut prea mult pe banca rezervelor, iar alți doi, Răcelescu și Mihăilă, au de ispășit o suspendare de 8 luni. La ora aceasta, antrenorul N. Godeanu nu dispune decît de **11 jucători** și un portar de rezervă. Deși situația nu-i trandafirie, el consideră că lupta pentru supremație în serie nu-i pierdută, că promovînd cîteva elemente talentate de la juniori va reuși să închege din nou formația. Aș fi vrut să vă transmit numele celor care vor îmbrăca la primăvară tricourile primei echipe, dar antrenorul nu ni le-a dezvăluit. Le vom afla, desigur, o dată cu reluarea antrenamentelor. Un fapt pozitiv, ce trebuie reținut din tabăra Politehnicii, este acela al febrei pregătirii examenelor. În acest sens, o apreciere pozitivă la adresa jucătorilor Petrovici, Popanică, Regep, Popa și Cotormani, cei mai silitori. O veste de ultimă oră, în ce privește fotbalul, este aceea a unui turneu pe care echipa îl va întreprinde la sfîrșitul lui ianuarie în Iugoslavia.

În ceea ce privește echipa C.F.R., lucrurile par ceva mai așezate. Antrenorul Gain și-a făcut un plan pe tot timpul iernii. Spicuim din el: **vacanța va dura pînă la 6 ianuarie; trimiterea la tratament a jucătorilor Tatar, Popescu și Mafa și, bineînțeles, reluarea antrenamentelor în prima jumătate a lui ianuarie.**

P. ARCAN

BĂIMĂRENII ÎN VACANȚĂ

„Primiți ultima știre pe anul 1967 din Baia Mare, cu aceste cuvinte și-a început transmisia corespondentul nostru despre fotbaliștii locali. **Duminică a avut loc aici, în sala de sport, o partidă de mini-fotbal, între jucătorii băimăreni. Au participat aproape toți fotbaliștii, mai puțin cei care sînt în preajma unor examene. Deși sînt într-o vacanță totală, jucătorii au îndeletniciri din cele mai plăcute, își petrec timpul liber cu folos.**

Activitatea propriu-zisă va începe la 10 ianuarie, cînd va avea loc vizita medicală. Atunci vom afla și programul pentru perioada ur-

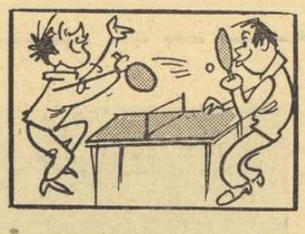

mătoare, cu care antrenorul Grigore Noje va începe pregătirea cu jucătorii. La revedere".

T. TOHĂTAN

LA A.S.A. TG. MUREȘ

Pe fotbaliștii din localitate îi poți întîlni în aceste zile de vacanță la club, unde conducerea asociației A.S.A. a amenajat o sală. Ei au la dispoziție o bibliotecă, o masă de ping-pong și una de biliard. Marți i-am întîlnit aici pe Balaș, Siko, Toth, Soliom și Czako. Era plăcut și... liniște. O parte dintre jucători

sînt plecați din localitate (Timpănaru, Dodu, Raksi, Pavlovici). Avem și un jucător care, la această oră, călătorește peste mări și țări, Dumitriu III, aflat în turneu cu Selecționata divizionară. Ciutac așteaptă cîteva ilustrate de la el — e colecționar. Cam acestea ar fi veștile din Tg. Mureș. Voi reveni la telefon după 4 ianuarie, cînd se reia activitatea.

I. PĂUȘ

„Cupa pentatlonistului"

Un număr de 18 concurenți au participat joi la concursul de scrimă dotat cu **„Cupa pentatlonistului"**. După șase ore de luptă

victoria a revenit spadasinului **C-tin Niculescu** (Viitorul) cu 6 v, dar numai după un baraj cu T. Chifor (Steaua) care acumulase și el 6 v. Pe locurile următoare s-au clasat patru reprezentanți ai clubului Steaua: F. Tudor cu 4 v, C. Călina, D. Spîrlea și R. Negrea cu cîte 3 v.

GH. TOMIUC, antrenor

S-A PRELUNGIT VÎNZAREA

LA TRAGEREA LOTO A REVELIONULUI

La cererea participanților, vînzarea biletelor pentru tragerea LOTO A REVELIONULUI s-a prelungit pînă duminică 31 decembrie 1967.

Tragerea numerelor cîștigătoare va avea loc în ziua de luni, 1 ianuarie 1968, în sala din strada Doamnei nr. 2 din București, la ora 18.

La tradiționala tragere a REVELIONULUI, care se desfășoară după o nouă formulă tehnică, se atribuie în număr nelimitat autoturisme: Fiat 1800, Moskvici 408 cu 4 faruri și radio, Fiat 850.

Prin tragere la sorți se mai atribuie 10 autoturisme: 1 Fiat 1800, 1 Renault 10 Major, 1 Moskvici 408 cu 4 faruri și radio, 2 Skoda 1000 M.B., 2 Fiat 850 și 3 Trabant 601.

În afara autoturismelor se mai acordă 50 de excursii de 20 de zile în sudul U.R.S.S.

Variantelor cu 2 numere cîștigătoare din 6 extrase li se atribuie cîte 100 lei. Se atribuie premii pe 16 categorii în loc de 11 categorii ca pînă acum.

Fiecare variantă de 10 lei are 3 șanse de cîștig și poate obține 3 premii diferite — obișnuite, suplimentare și speciale.

Depunerea biletelor cîștigătoare se va face la agențiile Loto-Pronosport pînă joi, 4 ianuarie 1968, la ora 13 în orașele de reședință regională, iar în celelalte localități pînă miercuri 3 ianuarie 1968.

★

Cîștigătorii premiilor de categoria I de la tragerea Loto din 22 decembrie 1967 sînt următorii:

Întreg: Gheorghe Volintirescu din București — 60.485 lei.

Sferturi: Stelică Mocanu din Brăila și Iosef Micloșu din București cîte 15.121 lei.

PREMIILE CONCURSULUI PRONOSPORT NR. 51 DIN 24 DECEMBRIE 1967

PREMIUL EXCEPȚIONAL: 1 variantă a 75.000 lei (un autoturism „MOSKVICI 408" cu 4 faruri și radio și 20.500 lei în numerar).

CATEGORIA A II-a: 17 variante a 2.679 lei: CATEGORIA A III-a: 273 variante a 250 lei.

Report categoria I: 37.962 lei.

PREMIUL EXCEPȚIONAL a revenit participantului SICRA RUDOLF din Tîrnăveni.

Derbiul masculin Steaua — Dinamo

Astă-seară, în sala Floreasca,

Din 1952 încoace (an în care titlul masculin i-a revenit formației Metalul „23 August" București), lupta pentru întîietate în baschetul românesc se dă, invariabil, între echipele bucureștene Steaua și Dinamo. De cinci ori au cîștigat dinamoviștii, iar de zece ori (ultima oară în sezonul 1966—1967) au terminat victorioși sportivii de la Steaua (cu ani în urmă, C.C.A.).

În acest campionat, tot cele două valoroase formații sînt singurele cu pretenții justificate la titlu, singurele neînvinse. Disputa directă, care va avea loc astă-seară în sala Floreasca, va tranșa rivalitatea pînă spre finele returului, reprezentînd, totodată, pentru învingătorii de azi o opțiune foarte serioasă asupra titlului. Numărul mare de internaționali care se vor înfrunta — să nu uităm că protagoniștele derbiului constituie baza lotului național — și, desigur, miza mare a jocului ne dau dreptul să sperăm într-un joc de valoare ridicată.

Iată componența celor două echipe: STEAUA (antrenor C. Herold): Novacek, Nosievici, Savu, Barău, Dimancea, Bulat, M. Cîmpeanu, Tüdössy, Gheorghe, Andronescu, Rusu (incertă participarea celorlalți doi jucători din lot, Niculescu și Popa, ușor accidentați); DINAMO (antrenor D. Niculescu): Albu, Diaconescu, Novac, Viciu, Cernea, Dragomirescu, Giurgiu, Vissner, Cîmpeanu, Andreescu, Roșu.

O fază care vorbește de la sine despre spectaculozitatea meciurilor Steaua — Dinamo (deși jenat de Giurgiu, Savu aruncă la coș). Imagine din partida disputată în primăvară, în cadrul turneului final de la Cluj.

Foto: R. Wagner — Cluj

Întîlnirea va fi condusă de arbitrii Gh. Dinescu (București) și G. Dutka (Oradea), aleși de antrenorii echipelor.

Echipa feminină de handbal Rapid București susține primul joc cu Admira Viena

Handbalistele din echipa **Rapid București** se pregătesc de plecare. Ele se vor deplasa la Viena, unde imediat după Anul Nou — în ziua de 3 ianuarie — vor susține primul joc din al doilea tur al „C.C.E." cu campioana Austriei, Admira Viena. Antrenorul **Simion Pompiliu** va deplasa următorul lot de jucătoare: **Buzaș, Dobrescu** (portari), **Starck, Bitlan, Băicoianu, Cula, Hedeșiu, Gheorghe, Petrache, Vasilescu** și **Ghiță**.

COMPETIȚIILE LUNII IANUARIE

Vasile Görög, unul din talentații schiori ai Universității Cluj, într-o cursă disputată pe pîrtia de la Borșa.

Foto: P. Nagy-Cluj

Schiorii noștri fruntași vor participa în cursul lunii ianuarie la următoarele concursuri cu caracter republican: PROBE ALPINE: **7 ianuarie,** la Predeal, Concursul de deschidere (organizează F.R.S.B.); **13—14 ianuarie,** la Poiana, „Cupa Postăvarul" (organizează comisia regională Brașov); **20—21 ianuarie,** la Poiana, „Cupa Dinamo" (organizează Dinamo Brașov); **27—28 ianuarie,** la Poiana, „Cupa A. S. Armata" (organizează A. S. Armata Brașov); FOND ȘI BIATLON: **7 ianuarie,** la Predeal, Concursul de deschidere fond (organizează F.R.S.B.); **13—14 ianuarie,** la Poiana, „Cupa A.S. Armata" la fond (organizează A. S. Armata Brașov); **14 ianuarie,** la Poiana, „Cupa României" la biatlon; **19—21 ianuarie** la Poiana, campionatele naționale la biatlon; **20 ianuarie,** la Poiana, „Cupa Steagul roșu" la fond fete (organizează Steagul roșu Brașov); **27—28 ianuarie,** la Poiana, „Cupa Tractorul" la fond (organizează Tractorul Brașov); SĂRITURI: **7 ianuarie,** la Poiana, Concursul de deschidere (organizează F.R.S.B.); **14 ianuarie,** la Poiana, „Cupa Dinamo" (organizează Dinamo Brașov); **21 ianuarie,** la Valea Strîmbă, „Cupa regiunii Mureș-Autonomă Maghiară" (organizează comisia regională Mureș-A. M.); **28 ianuarie,** la Poiana, „Cupa A. S. Armata Brașov" (organizează A. S. Armata).

BULETINUL ZĂPEZII

Datorită amabilității Serviciului prevederi de scurtă durată din cadrul Institutului meteorologic, vă putem informa asupra stării zăpezii în zona de munte. De joi a început să ningă în toate masivele țării, stratul de zăpadă ajungînd în dimineața zilei de 29 decembrie la următoarele grosimi: Vf. Omul 18 cm (troiene de 72 cm), Paring 41 cm, Păltiniș-Sibiu 7 cm, Sinaia-Cota 1 500 41 cm, Fundata 12 cm, Predeal 21 cm, Semenic 50 cm, Țarcu 102 cm, Rarău 41 cm, Băișoara 12 cm, Ceahlău 21 cm, Iezer 26 cm. Ninsoarea va continua să cadă și în următoarele două-trei zile, astfel că de Anul Nou amatorii de schi vor avea condiții bune pentru practicarea sportului lor favorit.

Numărul viitor al ziarului nostru va apare miercuri 3 ianuarie 1968 la orele obișnuite, în patru pagini.

În timp ce suplimentul ziarului nostru se afla sub tipar, la sediul Consiliului Național pentru Educație Fizică și Sport a avut loc festivitatea înmînării unor distincții sportive, în cadrul căreia luptătorul ION BACIU și scrimerii IONEL DRÎMBĂ și TĂNASE MUREȘANU au primit titlul de maestru emerit al sportului. Din acest motiv la ancheta noastră de Anul Nou, din pagina a 7-a, ei apar cu vechile titluri.

Iată o rectificare pe care o facem cu toată plăcerea!

FIESTA ATLETICĂ DE LA SAO PAULO

Duminică noaptea, la ora cînd — în întreaga lume — va fi sărbătorită, în clinchet de pahare, sosirea Anului Nou, în centrul orașului brazilian Sao Paulo, mai bine de un milion de locuitori, înarmați cu chitare (s-ar putea altfel?), cu petarde, cu lungi serpentine multicolore și cu cantități industriale de confeti, se vor înghesui de-a lungul străzilor pe unde va trece traseul celei mai originale curse atletice, crosul *„San Silvestro".*

Cu cîteva minute mai înainte ca acele ceasornicului să se suprapună la cifra 12, starterul va anunța plecarea în cursă a celor cîteva sute de alergători veniți în Brazilia din mai multe țări ale lumii pentru această „fiesta" sau cum i se mai spune „corrida atletică". Alergarea, ca de obicei, va fi însoțită de zgomotele spectatorilor, desfășurîndu-se într-o tipică atmosferă de carnaval, din recuzita căruia nimic n-a fost trecut cu vederea.

Crosul „San Silvestro", organizat de „Gazeta Esportiva" își aniversează în acest an cea de a 42-a ediție, fiind considerată — mai ales prin ineditul său — ca una dintre cele mai importante curse pe teren variat.

În așteptarea rezultatelor (cîștigătorul crosului de la Sao Paulo fiind primul dintre învingătorii anului 1968), iată o listă a atleților care au obținut victoria la ultimele ediții ale acestei competiții:

1949	Viije Heino (Finlanda)	22:45,5
1950	Lucien Theys (Belgia)	22:37,2
1951	Erich Kruzycki (R.F.G.)	22:56,5
1952	Franjo Mihalici (Iugoslavia)	21:38,4
1953	Emil Zatopek (Cehoslovacia)	20:30,4
1954	Franjo Mihalici (Iugoslavia)	21:51,0
1955	Manuel Faria (Portugalia)	22:16,0
1956	Manuel Faria (Portugalia)	21:37,4
1957	Keneth Norris (Anglia)	22:18,2
1958	Osvaldo Suarez (Argentina)	21:58,9
1959	Osvaldo Suarez (Argentina)	21:55,8
1960	Osvaldo Suarez (Argentina)	22:25,1
1961	Martin Hyman (Anglia)	21:24,7
1962	Hamoud Ameur (Franța)	22:08,6
1963	Henri Clerckx (Belgia)	21:55,4
1964	Gaston Roelants (Belgia)	21:37,7
1965	Gaston Roelants (Belgia)	21:20,1
1966	Alvaro Meija (Columbia)	29:57,7

Traseul crosului a măsurat, de obicei, 7.300 m — 7.400 m dar de anul trecut el a fost lungit la 9.700 m.

Belgianul Gaston Roelants cîștigătorul crosului „San Silvestro" în anii 1964 și 1965.

Foto: Belga sport

TELEX • RADIO • TELEFON • TELEX • RADIO • TELEFON

DUPĂ cum s-a mai anunțat, joi, echipa de rugby Grivița Roșie a învins, cu scorul de 19—0 (0—0), echipa Saint Saturnin din Avignon. Comentînd acest joc, corespondentul agenției France Presse relatează că rugbyștii români au obținut o categorică și aplaudată victorie. Scorul a fost deschis de Marinescu în minutul 44, printr-o lovitură de picior căzută. În minutul 53, Oblemenco a realizat o încercare transformată de Irimescu. Celelalte puncte au fost marcate de Dinu (3), Irimescu (3) la capătul unei șarje de 40 m, Veluda (3) și Demian (transformare).

La Bordeaux, echipa C. A. Bèglais a dispus, cu 12—6, de Dinamo București.

■

ÎNOTĂTORUL Roland Matthes a fost declarat cel mai bun sportiv din R.D. Germană pe anul 1967. Matthes a totalizat 60 412 voturi. El este recordman mondial. Pe locul doi s-a clasat fotbalistul Pankau, cu 59 185 voturi, urmat de campionul mondial de motocros Paul Friedrichs cu 48 537 voturi.

Titlul de cea mai bună sportivă a anului a revenit gimnastei Karin Janz, urmată în clasament de patinatoarea Gabriele Seyfert și de înotătoarea Sabine Steinbach.

■

ÎN PRIMUL meci al turneului pe care-l întreprinde în Cehoslovacia, echipa de tenis de masă C.S.M. Cluj a întîlnit, la Brno, o selecționată locală. Gazdele au obținut victoria cu scorul de 8—6. Rezultate mai importante: Giurgiucă — Sztepan 2—0 (21-15, 21-18); Juriks — Totfalussi 2—1 (21-16, 16-21, 21-14); Sztepan — Suciu 2—1 (22-20, 18-21, 21-16); Giurgiucă — Juriks 2—0 (21-15, 21-15); Smihl — Suciu 2—1 (21-16, 22-24, 21-12).

ÎNTR-UN meci contînd pentru „Cupa Spengler" la hochei pe gheață, echipa canadiană Kinstone a învins, cu scorul de 3—1 (0-0, 0-1, 2-0), o selecționată finlandeză. Lokomotiv Moscova a întrecut, cu 5—3 (0-1, 2-1, 2-1), o selecționată a Elveției.

■

CONTINUÎNDU-ȘI turneul în America Latină, echipa cehoslovacă de fotbal Jednota Trencin a jucat la San José (Costa Rica) în compania echipei Saprissa. Fotbaliștii cehoslovaci au obținut victoria cu scorul de 3—2 (3-2).

■

SELECȚIONATA secundă de fotbal a Ungariei a susținut o nouă întîlnire în Guatemala. Fotbaliștii maghiari au terminat la egalitate (0—0) cu reprezentativa de tineret a acestei țări.

■

LA GUAYAQUIL (Ecuador), echipa sovietică de fotbal Dinamo Moscova a jucat în compania formației locale Barcelona. Jocul s-a încheiat cu un rezultat de egalitate: 0—0.

■

CU PRILEJUL unei conferințe de presă care a avut loc la Ciudad de Mexico, s-a comunicat că flacăra olimpică pentru J.O. de vară va părăsi Grecia între 8 și 12 august 1968 și va urma ruta Italia, Spania, Indiile de Vest (Veracruz), pînă la Port City (sud de Mexico) pe unde va intra în țara organizatoare a grandioasei competiții.

■

COMPETIȚIA internațională de patinaj viteză „Turneul celor 3 patinoare" programează astăzi și mîine, la Inzell, primele întreceri. Apoi concursurile vor avea loc la Innsbruck (6 și 7 ianuarie) și Madonna di Campiglio (13 și 14 ianuarie). La întreceri participă patinatori din 7 țări, printre care U.R.S.S., R.F. a Germaniei, Austria, Olanda și Ungaria.

■

DUPĂ DOUĂ runde, în turneul internațional de șah pentru juniori de la Groningen, pe primul loc se află, la egalitate, Ligterink (Olanda), Karpov (U.R.S.S.) și Joacha (Ungaria), cu cîte 2 puncte.

■

ÎN TURNEUL internațional de tenis de la Valencia, Mulligan (Australia) l-a învins, cu 6—4, 6—1, pe spaniolul Moreno. Francezul Jauffret l-a eliminat, cu 6—3, 6—2, pe Iranzo (Spania). Velasco (Spania) a dispus, cu 6—3, 6—2, de Molina (Columbia).

■

FINALA turneului internațional de tenis pentru juniori de la Miami Beach va fi disputată între Jeff Borowiak (S.U.A.) și Mike Estep (S.U.A.). În semifinale, Borowiak l-a învins cu 8—6, 1—6, 6—3 pe Patrick Proisy, Estep l-a eliminat, cu 6—4, 6—4, pe vest-germanul Karl Müller.

■

ÎN SFERTURILE de finală ale turneului de la Port Elisabeth (Republica Sud-Africană), Mandarino (Brazilia) l-a învins cu 6—3, 6—4 pe Bungert (R.F. a Germaniei) iar Koch (Brazilia) l-a întrecut cu 6—1, 7—9, 7—5 pe Bob Hewitt (Australia).

■

ÎN PREZENT se află în turneu în Danemarca mai mulți pugiliști polonezi. În gala desfășurată la Odense, campionul european la categoria muscă, Szczipiak, a dispus, prin abandon în prima repriză, de danezul Holmberg. Alte rezultate mai importante: Larsen (D.) învinge la puncte pe Knut (P.); Hebel (P.) învinge prin k.o. pe Carlsen (D.); Nielsen (D.) învinge la puncte pe Fiodorzuk (P.).

■

CONTINUÎNDU-ȘI turneul în U.R.S.S., echipa masculină de baschet a orașului Belgrad a jucat la Moscova cu echipa T.S.K.A. Baschetbaliștii sovietici au obținut victoria cu scorul de 78—75 (35-38).

■

LA KLAGENFURT, echipa cehoslovacă de hochei pe gheață Motorceske a învins cu 10—1 (3-1, 4-0, 3-0), echipa austriacă A.C. Klagenfurt. În meciul desfășurat la Innsbruck, pentru „Cupa Alpilor" echipele E.V. Innsbruck și H.C. Jesenice (Iugoslavia), au terminat la egalitate: 1—1 (1-0, 0-1, 0-0).

■

ÎN CAMPIONATUL de hochei pe gheață al Cehoslovaciei, pe primul loc se află echipa Z.K.L. Brno cu 34 de puncte, urmată de Dukla Jihlava cu 33 de puncte, Sparta Praga cu 30 de puncte și Slovan Bratislava cu 30 de puncte. Rezultate mai importante din ultima etapă: Slovan Bratislava — Sparta Praga 5—1; Tesla Pardubice — V.T.J. Humutov 8—1; Dukla Jihlava — V.S.J. Kosice 4—1.

La concursul de sărituri cu schiurile organizat la Ruhpolding (R. F. a Germaniei) iugoslavul Majan Mesa s-a clasat pe locul doi, după suedezul Kjell Sjoeberg. Iată-l pe iugoslav în timpul săriturii

Telefoto U.P.I.—Agerpres

sportul

Supliment de Anul Nou

LA MULȚI ANI!

Cu prilejul Anului Nou 1968, redacția ziarului SPORTUL urează cititorilor, colaboratorilor și corespondenților săi multă sănătate, fericire și noi succese în muncă

Anul sportiv internațional 1968

Anul competițional 1968 este dominat, fără discuție, de cele două mari întreceri olimpice : Jocurile de iarnă de la Grenoble (6—18 februarie) și J.O. de vară de la Ciudad de Mexico (12—27 octombrie). În calendar figurează însă o mulțime de alte competiții internaționale de mare anvergură, campionate mondiale și europene, Jocurile Balcanice, sumedenie de concursuri și de întreceri bilaterale.

Iată, pe scurt, cîteva dintre cele mai importante întreceri din 1968 :

IANUARIE : C.E. de bob, în Elveția (13—14 și 20—21) ; „Cupa orașului București" la hochei (18—21) ; C.E. de patinaj artistic, în Suedia (24—28) ; campionatele internaționale de tenis de masă ale României (28—31).

FEBRUARIE : C.E. de bob tineret, în Italia (24—25) ; Balcaniada de schi, în Bulgaria (24—25); C.M. de biatlon tineret, în Suedia (29 II— 2 III).

MARTIE : Campionatul internațional de spadă al României (1—3) ; „Cupa Europei" la floretă fete, în Italia (1—3) ; C.E. de atletism în sală în Spania (9—10) ; „Cupa Poiana" la schi (8—10) ; Turneu internațional masculin de șah, în România (11—30) ; „Cupa Europei" la floretă, în Franța (15—17) ; Crosul Balcanic, în Turcia (24) ; „Cupa orașului București" la polo (25—31) ; Campionatele internaționale de sărituri ale României (30—31).

APRILIE : C.M. de tineret la scrimă, în Anglia (9—15) ; Campionatele internaționale de înot ale României (13—14) ; Turneul U.E.F.A. pentru juniori, în Franța (13—21) ; „Cupa Europei" la spadă, în R.F.G. (19—21) ; C.E. de tenis de masă, în Franța (15—25).

MAI : „Cursa Păcii" la ciclism (10—25) ; „Cupa Europei" la sabie, în Ungaria (11—13) ; Motocrosul Balcanic (prima etapă), în România (14) ; Campionatele internaționale de gimnastică ale României (24—26).

IUNIE : C.B. de baschet junioare, în România (1—3) ; Campionatele mondiale de popice, în Austria (8—15) ; C.E. de skeet și talere, în Belgia (8—15) ; Turneul celor 6 națiuni la polo, în Ungaria (10—16) ; C.E. de lupte libere, în Suedia (17—20) ; C.E. de lupte greco-romane, în Suedia (28—30) ; „Cupa orașului București" la motociclism (29) ; C.E. de haltere, în U.R.S.S. (16—20) ; C.B. de baschet senioare, în România (31 VII— 4 VIII).

IULIE : C.B. de tir, în Grecia (5—15) ; C.B. de tenis, în Bulgaria (7—11) ; Concursul speranțelor olimpice la caiac-canoe, în România (6—7) ; Regata Snagov la caiac-canoe (13—14) ; Campionatele internaționale de atletism ale României (27—28) ; Campionatul european studențesc la fotbal, în Anglia (15 VII—5 VIII).

AUGUST : C.E. de tir femei și juniori, în Franța (5—10) ; Turneu internațional de volei, în România, feminin (1—5) și masculin (15—20) ; C.E. feminine de canotaj, în R.D.G. (16—18) ; C.E. feminin de baschet, în Italia ; C.E. de atletism juniori, în R.D.G. (23—25) ; J.B. de atletism (29 VIII—1 IX).

SEPTEMBRIE : Concurs internațional de talere — „Marele premiu Carpați" (1—3) ; Campionatele internaționale de tenis ale României (2—9) ; C.B. de box, în România (3—8) ; Turul ciclist al României (1—15) ; C.B. de lupte, în România (6—8).

OCTOMBRIE : Olimpiada de șah pe echipe, masculin, în Elveția (17 X—15 XI) ; „Cupa orașului București" la handbal fete (23—27).

NOIEMBRIE : „Cupa orașului București" la handbal băieți (13—17) ; C.M. feminin de handbal, în U.R.S.S. (14—25) ; C.B. de scrimă, în România (21—27).

DECEMBRIE : C.B. de baschet seniori, în Turcia (25—29) ; C.B. de haltere, în Bulgaria.

Familia Moiceanu a terminat pregătirile pentru Anul Nou

Foto : T. Roibu

Să ne bucurăm, așadar !

Cînd, la ora zero a nopții care începe pentru întreaga planetă cu studențescul „Să ne bucurăm, așadar", noi, oamenii acestui pămînt binecuvîntat de la Dunăre și Carpați, vom ridica cupele cu vin, o vom face cu sentimentul înălțător că toastăm nu pur și simplu pentru un an nou, ci pentru unul cu o uriașă pondere în scurgerea vremii, pentru un an istoric.

Excepționalul eveniment care l-a constituit Conferința Națională a Partidului Comunist Român, vastul ei program de înfăptuiri declanșînd o emulație creatoare fără precedent, conducînd în chip firesc la înaintarea vertiginoasă a țării noastre pe trepte superioare de progres multilateral și civilizație, învestește anul 1968 cu virtuțile acelor perioade de timp menite să devină puncte cardinale în istoria unui popor.

Să ne bucurăm, așadar, căci ne este atît de proprie nobila bucurie conferită de optimismul cel mai lucid, bucuria de a trăi și a crea, căci niciodată, poate, bucuria noastră n-a avut atîta acoperire în aurul unor fapte în stare să ne dăruiască senzația plenitudinei, satisfacția inestimabilă că sîntem fiii acestei țări, constructorii și poeții ei.

Să ne bucurăm, așadar, căci ne este veselia o mărturie a robustеții noastre spirituale, și înaintașii ne-au lăsat spre cinstire obiceiul de a ne aduna laolaltă în lunga noapte de notar dintre anul care pleacă și cel care vine, pentru ca în clinchetul pocalelor să ne spunem cuvinte alese, de dragoste și îndemn la hărnicie, urări de sorcovă înflorată în care rîd culorile primăverilor viitoare.

Să ne bucurăm, așadar, pentru că semnele bune ale anului ce începe, semnele de belșug material și moral le așteptăm cu un sentiment al certitudinii, la plugușorul care ni le vestește am lucrat din vreme, harnici și demni, cu perseverență și tenacitate.

Să ne bucurăm, așadar, să ridicăm cupele pentru tot ce iubim și stimăm, pentru tot ce înobilează condiția noastră umană — și cu toții vom socoti firesc să numărăm sportul, educația fizică printre cele meritîndu-ne dragostea și respectul, înnobilîndu-ne și înfrumusețîndu-ne ca oameni.

A sosit, așadar, emoționanta clipă cînd bucuria noastră face loc tradiționalului :

„La mulți ani!"

Octav PANCU-IAȘI

DIN AVANCRONICA REVELIONULUI...

• Instantanee • Microinterviuri • Declarații • Indiscreții

Acasă la Gabriel Moiceanu. Parcă un colț de munte, bradul impodobit cu globuri multicolore este opera excelentului rutier, dar ce s-ar fi făcut fără ajutorul Corinei (9 ani) ? Cătălin (4 ani) a avut altă misiune — trebuia să învețe pe de rost trei poezii pe care o să le spună lui Moș Gerilă în schimbul tradiționalei ciocolate. Gabriela a căpătat dreptul de a nu face nimic (și asta chiar cu insistențe) pentru că la șase luni...

Una din fericitele familii ale sportivilor noștri fruntași. Ar trebui, poate, să ne retragem discreți. Dar, măcar o singură întrebare adresată lui Gabi Moiceanu : „Ce-ți dorești în 1968 ?" Răspunsul întîrzie o clipă și reporterul și-l reamintește pe Moiceanu țîșnind irezistibil pe dealul Feleacului. Da, va fi un răspuns cu „roți și pedale". Să notăm :

„Am 33 de ani, aproape jumătate din ei dăruiți velodromului și atîtor sute de mii de kilometri parcurși pe șoselele țării. Am pentru anul olimpic planuri maximale. Aș vrea doar ca Moș Gerilă să-mi aducă puțină... șansă. De rest, mă voi îngriji singur".

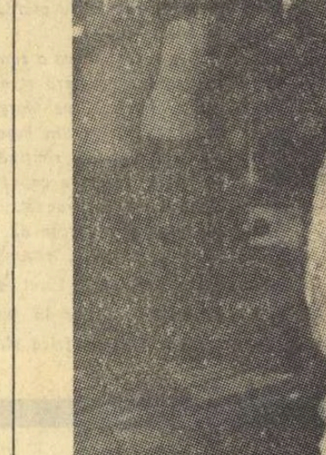

Avanpremieră în familia Drăgan

Vom desprinde, deci, și ultima filă a calendarului, vom asculta cu emoție ultimele bătăi ale ceasornicului și vom păși, apoi, în noul an pe care-l așteptăm cu încredere și optimism și pe care-l dorim plin de succese și bucurii.

Duminică noaptea — Revelionul Competiția care-și sărbătorește deopotrivă participanții, dăruindu-le un excelent start pe pîrtia realizării tuturor dorințelor — deci și a celor care țintesc afirmarea sportivă. Cum decurg pregătirile ?

Campioana olimpică de la Tokio adoră muzica. Acum, în pragul Revelionului, selecționarea celor mai valoroase bucăți este o treabă importantă care cere mult timp. Rămîne însă destul pentru ca Mihaela să-și amintească de Barbara Friedrich și Renae Bair, după toate calculele principalele adversare din anul 1968.

„Tokio a fost o surpriză ; Ciudad de Mexico aș vrea să fie o confirmare Nu doresc nimic mai mult decît acest event de aur" — *mărturisește tînăra studentă.*

Ingrid Ungur are, în afara pasiunii pentru electronică și natație, o inclinație deosebită pentru arta fotografică. Și pentru că acum se apropie Revelionul...

Handbalul rapidist vrea să fie laolaltă în noaptea Revelionului. Fără alte amănunte, deoarece n-am găsit pe nimeni. Fetele erau în căutarea sălii. Și cîte altele nu trebuie pregătite ! Consemnăm, totuși, această prietenie colectivă, cu frumoasele ei semnificații sportive și etice. Mai ales pentru că nu este un fapt singular.

Veșnic tînărul Simion Ismailciuc, sportivul despre care mulți mari specialiști au declarat că este cel care a dat cea mai mare strălucire canoei mondiale, ține de pe acum pumnii strînși pentru Vernescu și colegii lui. „Le doresc din toată inima să trăiască în 1968 bucuria pe care am cunoscut-o eu în 1956, la Melbourne. Vă rog să mă credeți că și-acum, după 11 ani, îi simt puterea și căldura, că și în noaptea acestui Revelion voi privi măcar o clipă medalia cucerită, atunci, la Ballarat.

Scrisori, multe scrisori în aceste zile trimise pe toate meridianele lumii. Călărețul Vasile Pinciu, rugbistul Radu Demian, atleta Lia Manoliu așternе pe hîrtie gînduri, amintiri, urări pentru prietenii de peste hotare. Ceva ne reamintește că sportul înseamnă mult mai mult decît un simplu concurs.

„Greul" Mariuțan — un veritabil campion al longevității performanței — admiră la această oră frumusețea de iarnă a Sinaiei. Partener de Revelion — boberul I. Panțuru.

Portarul naționalei de hochei, D. Dumitraș, se pregătește pentru primul Revelion în trei

Dar, ar fi atîtea de spus ! Păstrăm restul pentru cronica Revelionului. Pînă atunci, tuturor : „LA MULȚI ANI !"

Dan GÂRLEȘTEANU

PĂMÎNT-VENUS: FINALA „CUPEI INTERPLANETARE" (reportaj imaginar) (Pag. a 6-a)

CEI MAI BUNI 10 SPORTIVI ROMÂNI AI ANULUI 1967 (Pag. a 7-a)

- *Unde se vor cuceri primele medalii olimpice ale anului 1968*
- DE LA SONJA HENIE LA MARIELLE GOITSCHEL
- Ancheta internațională a ziarului nostru: „Cine vor fi campionii olimpici la Grenoble?"
- CÎȚI DINTRE CAMPIONII DIN 1964 MAI ASPIRĂ LA MEDALIILE OLIMPICE ÎN 1968?
- **Alte reportaje și comentarii despre anul olimpic 1968**

(Pag. 8—9)

DESPRE PREZENTUL ȘI VIITORUL FOTBALULUI

interviuri cu HERIBERTO HERRERA, HELMUTH SCHÖN și ELMUNDO SUAREZ în exclusivitate pentru „Sportul" (Pag. a 11-a)

PĂMÎNT-VENUS
finala „Cupei interplanetare"

Anul 2000.

Mare bucurie pe întreg Pămîntul. Eveniment sărbătorit pe numeroase planete, dat fiind relațiile de bună vecinătate dintre noi și celelalte membre ale O.P.U. (Organizația Planetelor Unite).

Noaptea celui de-al douămiilea Revelion a fost extraordinară. Ce spectacole, ce petreceri, ce toalete, ce risipă (pînă și de umor).

N-au lipsit, firește, nici disputele sportive, singura formă de luptă admisă între oameni și între popoare, acum, la începutul celui de-al treilea mileniu (războaiele au dispărut de mult, criticii literari s-au împăcat cu scriitorii, ziariștii sportivi cu Federația de fotbal). Ultimul prost de pe Pămînt a decedat acum 17 ani, ultimul leneș a primit botezul Muncii, ultimului om rău i-a fost transplantată de curînd o inimă de mamă. Sper, stimați cititori, că vă este limpede de ce au dispărut toate animozitățile și doar SPORTUL mai poate da, acum, învingători sau învinși!

Ce rezultate s-au înregistrat în competițiile de aseară-noapte?

Cursa de rachete a fost cam plicticoasă, datorită probabil lipsei de chef a piloților, în comparație cu starea fiecăruia dintre noi (alcoolul con'inuă să fie prohibit pentru conducătorii de nave spațiale). A cîștigat Speed, un concurent de pe Jupiter, dar rezultatul său, 79 788 km/oră, rămîne mult departe de recordul marțianului Moby (85 246 km/oră), stabilit vara trecută pe o pistă de heliu.

În schimb, concursul de tir cu arme balistice (intrate în dotarea cluburilor sportive, după încheierea Tratatului de dezarmare generală și totală) ne-a ținut încordați pînă aproape de miezul nopții, cînd pămînteanul Nicuță Popescu a izbutit să nimerească ținta mișcătoare, aruncată din șantul situat între Orion și Astreea.

Pînă la închiderea ediției, trimisul nostru special în Lună n-a transmis rezultatul întrecerilor de sărituri cu prăjina, începute azi dimineață. Bănuim, că, datorită stării de imponderabilitate, atleții nu s-au întors încă din zborul peste ștachetă.

Am fost cu toții sleiți de atîta așteptare, pînă cînd, în sfîrșit, a început epocalul meci de fotbal, prima finală a „Cupei interplanetare", între reprezentativele Pămînt și Venus. Partida a fost programată la București, pe considerentul că în acest oraș a mai existat cîndva o echipă Venus, dar mai ales fiindcă noi avem cei mai formidabili fotbaliști și cei mai destoinici antrenori (și cînd îmi amintesc ce fotbal slab aveam acum vreo 30 de ani). Cu acest prilej, delegații tuturor Planetelor, cunoscute pînă în prezent, au omagiat federația noastră de specialitate pentru contribuția ei la răspîndirea și dezvoltarea fotbalului în Cosmos. Echipa Pămîntului s-a alcătuit pe scheletul nostru (opt jucători), celelalte trei posturi fiind ocupate de 6 jucători (cîte o jumătate de brazilian, de argentinian, de englez, de spaniol, de italian și de uruguayan), ca să fie reprezentate cît mai multe țări cu valoare fotbalistică. La această grandioasă confruntare a asistat cel mai mare număr de spectatori înregistrat în ultimii 25 de ani, în orașul acesta: 68. Patruzeci de pămînteni, veniți din toate colțurile lumii, și 28 de suporteri sosiți de pe Venus. Încasările au depășit cele mai bombastice prevederi. La tribuna întîi au fost închiriate toate cele 10 apartamente și cele 16 camere cu un pat, existente, iar, vizavi, la a doua, patrusprezece din cele șasesprezece camere cu două paturi. Ideea de a construi apartamente și camere cu un pat, sau două, în locul incomodelor tribune cu bănci de pe vremea tinereții noastre, continuă să ni se pară genială. Spectatorii se bucură acum de confortul și privilegiile telespectatorilor. Eu am văzut însă meciul la televizor, fiindcă nu se mai găseau decît bilete pentru camere cu două paturi și acelea mult prea lateral, spre peluză, poziție improprie pentru un gazetar sportiv, obligat să aibă optica nedeformată. Imaginea a fost grozavă (în culori, în relief și aproape în mărime naturală). Pentru prima oară, fiecare jucător avea asupra lui un microfon, introdus într-o carie dentară, ca noi, telespectatorii, să auzim și ce-și spun în timpul meciului. A fost mult mai instructiv ca de obicei.

Partida ne-a uluit, așa că nu mai are rost să descriem fazele. Pînă la urmă, am pierdut cu 1—0, fiindcă era o partidă oficială, gen minor și neinteresant pentru noi. Cinci minute după meci, conducătorii și ziariștii care însoțesc echipa Venusului i-au elogiat pe fotbaliștii noștri. Se simțea de departe că sînt invidioși.

Romulus BALABAN

P. S. Era să uit. La mulți ani! Nu fiți supărați din cauza rezultatului. Îi vom prinde la un amical și le vom arăta noi!

SPORTUL...

Fiecare anotimp
scutură peste noi armonii și frumos —
de la florile catifelate
ale merilor
și dansul clătinat și amețitor
al spicelor,
pînă la cromatica de flăcări
a toamnelor
și zîmbetul imaculat și pufos
al zăpezilor.
Dar știu un izvor
ce-ți bucură ochiul cu frumusețe
în toate anotimpurile;
undele lui le ghicesc
tălăzuind firesc
pe străzi de orașe,
pe uliți de sate:
în pașii elastici
și mijlocul mlădios
al unei fete,
în ochii ageri
și limpezi
ai cîte unui tînăr
puternic și sprinten.
Acestui izvor nesecat
de armonie
și frumusețe
și sănătate,
cu undele lui
tălăzuind firesc
pe străzi de orașe
pe uliți de sate,
să-i închinăm
balade și ode,
rondele și glose
și sonete...
...și celui ce încă izvorul nu-l știe
deși-l are aici, la-ndemînă,
să-i dedicăm
— pe pîrtia albă de hîrtie —
o epigramă
sau o... elegie.

Mircea BONDA

Felicitări pentru milioane de prieteni

Gimnastul, fotbalistul, înotătorul cumpără în ajun de An Nou, să zicem, o sută de felicitări și le expediază prietenilor cu tradiționala urare „La mulți ani!" Sportivul radioamator, însă, nu poate proceda la fel. El, prin specificul pasiunii sale, nu are o sută de prieteni, ci milioane! Statistica ne informează, bunăoară, că anul acesta stațiile noastre de radioamatori au realizat o legătură la fiecare două minute! Deci, numai în 1967, peste 2 000 000 de legături, de prieteni! În cele mai îndepărtate colțuri ale lumii, pe toate continentele.

Neobosiții sportivi ai undelor își întîlnesc în fiecare zi prietenii în necuprinsul eter. Discută cu ei ultimele noutăți în tehnica radioului, participă împreună la diferite mari concursuri internaționale, întreabă dacă fetița din Malta, sau bătrînul din Mauritania au primit medicamentele de care aveau nevoie. Acum, de Anul Nou, toți operatorii stau concentrați asupra puternicelor lor stații de radio-emisie-recepție. După ce a fost lansat „apelul general", tînărul radioamator ascultă cu atenție șoaptele văzduhului. I-au răspuns mai multe stații. Cu cine să fie legătura mai întîi?

„YO3QL", actorul **Dumitru Dumitru** de la Teatrul de stat „Lucia Sturdza Bulandra" a intrat în legătură, de pildă, cu stația radioamatorului brazilian „PYILZ" — Hector Livio Suarez.

— Bună seara, prietene... Mă auzi?

— Perfect. Orașul nostru, Sao Paulo, se pregătește pentru a sărbători venirea noului an.

— Îți doresc sănătate, fericire. La mulți ani!

— Asemenea. Pace!...

Felicitări, mesaje de viață lungă, prosperitate, pace, transmit pe toate lungimile de undă toți radioamatorii români. Și inginerul **Sergiu Costin** (YO3LM) de la Institutul de fizică atomică (anul acesta el a obținut o frumoasă performanță în marele concurs internațional „CQWW" reușind în 48 de ore să fie legătura cu 220 de „prefixe"!); și tînărul tehnician **Alexandru Sîrbulescu** (YO7DL) de la „Electroputere" Craiova; și inginerul agronom **Ion Moceanu** (YO5NT) din Cluj — toate cele peste o mie de stații individuale și colective care lucrează sub egida Federației române de radioamatorism!

Se transmit urări cu ocazia Anului Nou, pe mii și mii de adrese nevăzute. La mii și mii de prieteni de pe toate meridianele pămîntului. Sportivilor de la „LZ2KBB" (Stația Radioclubului central din Sofia), tînărului **Manuel Pardal** („CT2AL"-Azore), președintelui Federației sportului radioamator din U.R.S.S., **Ernest Krenk** („RAEM"), lui **Barry Dillon** („ZD7SE") de pe insula Sfînta Elena, tuturor prietenilor: „La mulți ani!" „Pace!"

V. TOFAN

O PARTIDĂ DISPUTATĂ

Decorul: un colț de plajă pustie, la o oră cam toridă. Ettore, un june de 18 ani, cu chip candid, stă pe nisip și înfulecă tacticos. În același timp, Giuseppe, personaj cu siluetă ascetică, privire concentrată, figură agitată, sare cu mare avînt și multă seriozitate.

GIUSEPPE (întorcînd capul, cu un aer satisfăcut, după șalt): *Nu, nu, te rog să nu aplauzi încă... Iau parte la o cursă cu obstacole, dar nu am ajuns încă la finiș.*

ETTORE (mestecînd placid): *Da' nu văd obstacolele...*

GIUSEPPE (după ce se uită în toate părțile, să constate dacă nu trage cineva cu urechea, se apropie de Ettore, se apleacă. Șiret): *Ei bine, nu le pun, de teamă să nu mă împiedic de ele...*

ETTORE (ciulind urechile, interesat): *E cumva o tehnică engleză?*

GIUSEPPE: *E tehnica mea personală...* (Cu un vizibil efort): *Acum sar peste ștacheta înălțată la doi metri și cincizeci.*

ETTORE (se ridică, avid de cunoștințe): *Și, cum știi că are exact doi metri și cincizeci?*

GIUSEPPE (înalță din umeri, cu detașare): *Ștacheta o fixez cu gîndul la această înălțime și reușesc să sar peste ea magistral.* (Se oprește și începe să lovească aerul cu pumnii).

ETTORE (aruncînd punga din care a mîncat un sandviș): *Și acum, ce sport mai practici?*

GIUSEPPE: *Boxul. Cincisprezece reprize. Dacă rezist...*

ETTORE (sceptic): *Singur?*

GIUSEPPE: *Singur.* (Cu seriozitate): *Să fim înțeleși; eu îmi imaginez precis adversarul, așa că e ca și cum s-ar afla în fața mea. Dar, cu sistemul meu, evit loviturile, care* (confidențial) *între noi fie vorba, mă interesează mai puțin.* (Se trîntește pe nisip, se ridică cu greu, se agită iar). *În cîteva zile,* (schimb de „pumni") *de cînd am început să* (același joc, mai violent) *particip la aceste competiții* (lovitură „decisivă", înalță brațul, victorios), *am ajuns mare campion. Nici nu bănuiam ce resurse am...*

ETTORE: *Mai bine mai tîrziu, decît niciodată...* (Celălalt închide și deschide spasmodic gura, vîntură brațele). *Asta ce mai e?*

GIUSEPPE (jignit): *Dar bine, nefericitule, nu cugeți că nu pot să bat decît cu gîndul niște adversari care, în realitate, nu există? Haide, puțină judecată... vitate și într-o formă excelentă, spectaculoasă. Și totuși, izbutesc să-i bat. În gînd, dar tot e o victorie frumoasă. Ți se pare puțin lucru?*

ETTORE: *Ei, oricum, o victorie greu de trecut în palmares...*

GIUSEPPE (jignit): *Dar bine, nefericitule, nu cugeți că nu pot să bat decît cu gîndul niște adversari care, în realitate, nu există? Haide, puțină judecată... scuză-mă, poate greșesc: îmi pare că dacă adversarii ar exista cu adevărat, gloria dumitale ar fi mai mare.*

GIUSEPPE (face un pas înapoi): *Mă ofensezi ireparabil.* (Trage un upercut imaginar). *Te provoc la o partidă decisivă de box. Spada nu-mi convine...*

ETTORE (același joc): *Te fac atent că ai primit o directă formidabilă. Precis că ți-a atins în plin maxilarul...*

GIUSEPPE (demonstrînd un joc de picioare uimitor): *Te-am învins. Ai primit o lovitură imparabilă la bărbie, care te-a doborît. Am numărat pînă la zece și nu te-ai mai ridicat...*

ETTORE: *Iartă-mă, n-am observat. Dar, după imaginația mea, te-am întrecut la puncte.*

GIUSEPPE: *E așa cum spun eu. Am și martori.*

ETTORE: *Pe cine?* (își rotește mirat privirea în jur).

GIUSEPPE: *Un arbitru obiectiv, firește, e tot imaginar...*

ETTORE: *A, dacă-i așa, eu respect totdeauna verdictul arbitrului. Doar e plătit ca să fie obiectiv... Dar cer revanșa.*

GIUSEPPE: *Cînd dorești, sînt la dispoziția dumitale.*

ETTORE (căscînd): *Nu crezi însă că, pentru a ușura accesul spectatorilor la meci, partida revanșă o putem susține prin corespondență?...*

În românește de
Eugen B. MARIAN

Scenetă de Achile CAMPANILE

GIUSEPPE: *Înot. Nu mă întrerupe: tocmai cîștig finala la 100 de metri bras.*

ETTORE (se apropie de el): *Și, apa nu e prea rece?*

GIUSEPPE: *E tocmai bună. Apă imaginară.*

ETTORE (admirativ, dar curios): *E grozav, numai că în felul ăsta oricine e în stare să cîștige titlul mondial.*

GIUSEPPE (furibund): *Așa crezi tu? Dar eu am o imaginație nepărtinitoare. Îmi imaginez adversari puternici, vînjoși. Să nu crezi că profit cumva de situația mea specială.*

ETTORE: *Ar fi nelocial...*

GIUSEPPE: *Vezi bine. Eu îmi imaginez adversarii cei mai redutabili: agili, plini de combativitate și într-o formă excelentă, spectaculoasă. Și totuși, izbutesc să-i bat. În gînd, dar tot e o victorie frumoasă. Ți se pare puțin lucru?*

ETTORE: *Și totuși...*

GIUSEPPE: *Înțeleg: susții că e un merit relativ să învingi adversari imaginari. Dar, ce naiba, ar fi culmea să lupți cu adversari imaginari și să te mai și bată...*

ETTORE: *Desigur.*

GIUSEPPE: *Deci, concluzia e categorică: fac o figură frumoasă și dovedesc forță și abilitate, învingîndu-i.*

ETTORE: *Recunosc că raționezi formidabil!*

GIUSEPPE: *Și cu toate astea, invidioșii m-au invitat la ospiciu...*

ETTORE: *E cu putință?*

GIUSEPPE: *Te asigur că așa e.*

ETTORE (înălțînd din umeri): *Asta nu înseamnă nimic. Oricum, raționamentul dumitale nu mă convinge.*

GIUSEPPE: *Atunci, să știi că ne supărăm...*

ETTORE: *Nu neg măiestria dumitale, dar*

POVEȘTE DE IARNĂ

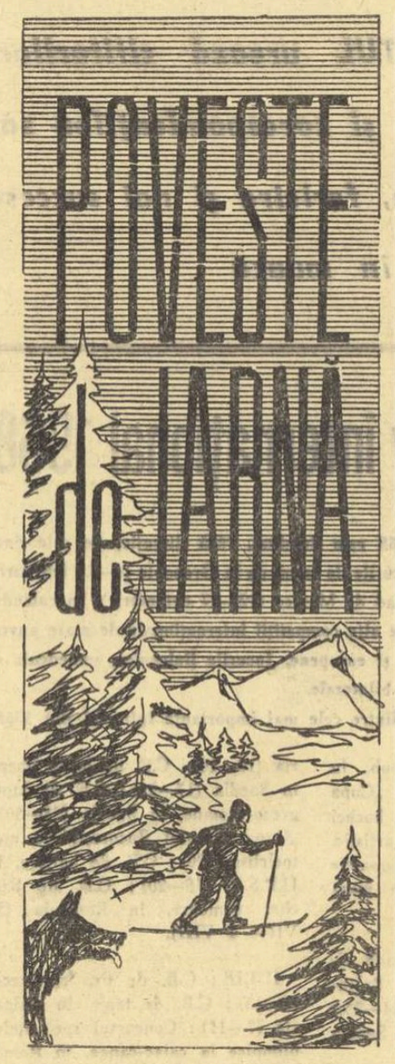

Iarna, 1956... Asistasem la multe concursuri de schi unde luase parte și Nicolae Boboc. N-am băgat de seamă că atunci cînd trecea prin fața colegilor, a prietenilor sau simplilor spectatori, aceștia strigau cît îi ținea plămînii: „Lupu', măăă!".

De data aceasta, fiind postat la o poartă mai dificilă de la slalomul uriaș, faptul m-a intrigat, așa că m-am apropiat de grupul celor patru spectatori aflați la cîțiva pași de mine, mai ales că pe unul din ei îl cunoșteam. Prietenește, i-am întrebat:

— De ce strigați după Boboc — „Lupu', măăă!"?

Trei dintre ei băgară ochii în pămînt. Nae Văsii, bătînd bocancii unul de altul, ca să se mai încălzească, îmi făcu cu ochiul, sugubăț:

— Dai „una mare cu chiper"?

— Dau, de ce să nu dau...

Curînd, eram instalați comod la o masă dintr-o cabană, în fața unui ibric aburind, cu țuică fiartă. Nae Văsii sorbi o dușcă zdravănă din ceașcă, plescăi a plăcere și se așternu pe povestit.

— Poate că știi satul lui Boboc, pierdut între poalele munților, la cîțiva kilometri de oraș. Tat'su a avut în timpul războiului o pricină care era să-l ducă în grea belea. Un hain de boier s-a ținut de capul lui să-i ia o curea de pămînt. A ajuns la avocat, unul Bozocea, mare pișicher. Avea vilă-n dealul Poștii. L-a scăpat de belea pe bătrîn, dar l-a supt de era să-și vîndă toate dobitoacele și pămîntul. Noroc cu un moș de-al lui care l-a mai ajutat cu ceva creițari, că altfel... Mai trase un gît și continuă... „La urmă, a făcut învoiala că pe lîngă cele ce-i dăduse, să-i ducă de sărbători cîte un burdușel de brînză, că uitai să-ți spun: brînză ca nea Boboc nu făceau nici brănenii. De cîteva ori, o duse bătrînul, dar îi era greu cu piciorul, că era și rănit de pe front. Îl mînară pe Culae, pe care nu-l întrecea nici dracu-n sat la fugă. Iarna luneca pe schiurile făcute de un unchi de-al lui, de ziceai că are aripi la picioare... Le-ndrăgea atîta, că și-n pat s-ar fi culcat cu ele. Cu burduful într-o trăistcioară, Culae alerga la Bozocea într-un suflet de nici nu băgai de seamă cînd se întorcea. Vara era bine. Dar iarna? Culae însă își îmbrobodi părinții și porni cu doagele la picioare spre oraș. Era ajun de An Nou. Nimic mai nimerit decît să-și desfete ochii la vitrinele de basm, cu jucării și bunătăți de tot felul. A lăsat brînza și a zbughit-o în oraș. Era lumină, așa că avea timp. Trenurile electrice, tot felul de jucării, brazii împodobiți de-ți luau ochii și-ți tăiau răsuflarea au făcut să zboare timpul pe lîngă Culae. Cînd se uită la ceasul din turnul sfatului, să-i vie rău. Era aproape 5 și seara se lăsase binișor. O porni repejor, cu gîndul la chelfăneala de-acasă. Cînd dădu cotul după Bartolomeu, bezna se lăsase de-a binelea, începînd să bată și un vînticel ascuțit de ger. Alerga virtos, atent să nu piardă drumul care strălucea în bătaia lunii.

Din spate, gonea o șanie cu doi gospodari din sat, care zăboviseră și ei în oraș după cumpărături. În față, pe marginea drumului, Culae împingea virtos din bețe, cînd deodată ceva îl smuci de picior, simțind o usturime de-l secă la inimă. Întoarse capul și ce văzu, îl făcu să slobozească un răcnet. Lîngă el un lup! Un lup care îi mușcase de pulpă, de sus. Cîteva clipe mai tîrziu, răsună un foc de armă și lupul căzu lat. Unul din gospodari, Petrea Gheorghe, țintise în plin. L-au luat apoi pe copil leșinat de frică și, înfășurîndu-l în șubă, au făcut calea-ntoarsă, gonind spre oraș, la spital.

A stat Culae acolo iarna toată și o bucată bună de primăvară.

Cum a ajuns lupul acolo, nimeni nu poate ști, împrejurările fiind foarte curioase, mai ales că el nu atacă decît în haită și nici nu ține în drumul foarte umblat. Unii spuneau că s-ar fi îndreptat spre tîrla satului, că era flămînd, că ar fi fost surprins de băiat în timp ce trecea drumul și, speriat, l-ar fi înhățat. Presupuneri...

În sat se auzea că i-au tăiat piciorul lui Culae, că o să rămînă șchiop și cîte și mai cîte. Pînă la urmă, a venit acasă slăbit și oleacă șchiop. Au zis doctorii că e tînăr și o să-și revină; ai lui nu credeau, plîngeau și blestemau brînza lui Bozocea.

Copiii, cum sînt ei, neastîmpărați, cînd îl vedeau, strigau cît îi ținea gura: „Lupu', măăă!". La început, Culae se lua la bătaie cu ei, arunca cu pietre, iar acasă plîngea-n pumni, că-i de rîsul satului.

Filele calendarului zburau, fără a aduce mari schimbări sănătății sale. Totuși, pășea mai bine. Dar băiatul așteptă iarna, schiurile lui, de care în spital nu s-a despărțit nici o clipă. Le păstra lîngă el, rezemate de noptiera cu medicamente.

La început, mersul pe schi a fost o deziluzie. Simțea junghiuri în porțiunea operată. Era distrus. Oare nu va putea să mai poarte schiurile niciodată? Copiii îl înțepau și mai răutăcios. De rușine, se furișa în locuri neumblate și pe-nserat. Treptat însă, durerea a început să-i slăbească. Mergea mai bine. Fără schiuri, nu mai schiopăta aproape de loc. În minte îi încolți o răzbunare. Continua antrenamentele, apărînd în judecata lui de copil certitudinea că aceste mișcări îl vor vindeca total pînă la urmă.

Sosi și ziua cînd la școala lor avea să aibă loc concursul tradițional de schi, în prima duminică după vacanța de iarnă. Culae s-a prezentat și el, ca-n anii trecuți. Colegii chicoteau, dîndu-și coate. Învățătorul căuta să-i liniștească, vorbindu-le despre noile norme de organizare și despre traseul din acel an. Vor porni pe clase, așa că trebuia să se păstreze o ordine exemplară, altfel va anula concursul.

Veni și rîndul clasei lui Culae. Porniră toți, deodată. El le-o luă de la început înainte și țin-te fugă! La toți cei de față, nu le venea să creadă. I-a învins cu o sută de metri. Atunci cînd intra în poarta de la sosire, unul șugubăț slobozi cît îl ținea plămînii: „Lupu', măăă!" Toți pufniră în rîs. Pentru prima oară și el, cu poftă. Curînd, a transformat strigătura-n renume.

În școala profesională, titlurile de campion republican de juniori erau însoțite de „Lupu', măăă!". A terminat liceul seral, apoi Institutul politehnic. Acum este inginer, de-un an. În toată cariera lui de sportiv, în care a adunat multe victorii, strigătura are o valoare a sa, deosebită, de îmbărbătare, dar este și un simbol al voinței omului de a-și învinge propriile slăbiciuni"...

...Țuica se răcise de mult în ibric, atît de mult mă captivase povestirea, nu lipsită de tîlc. Pe drumul din fața cabanei, concurenții treceau cu schiurile la spinare spre restaurant. Se terminase și mansa a doua. Nae Văsii se repezi la fereastră, o deschise și strigă cum știa numai el, ca un iodler: „Lupu', măăă!" Boboc, înconjurat de cîțiva admiratori, cu care schimba impresii, zîmbi cu toată fața, făcîndu-i cu mîna a salut, urmîndu-și mai departe drumul...

Al. DINCA

FEERIE MONTANĂ

Vedere spre Piatra Craiului...

Desigur că veți zăbovi cîteva clipe asupra acestei fotografii care vă poartă, parcă, spre locuri de basm. Dar nu este mai bine să le vedeți aievea, să vă umpleți sufletul cu imagini de neuitat? Zilele acestea de răgaz constituie cel mai bun prilej...

CEI MAI BUNI 10 sportivi români ai anului 1967

Rezultatul anchetei noastre de ANUL NOU

Un mare număr de iubitori ai sportului din întreaga țară au participat la tradiționala noastră anchetă de Anul Nou, ajutîndu-ne, prin răspunsurile lor, să stabilim lista celor mai buni 10 sportivi români ai anului 1967.

1 Ion BACIU

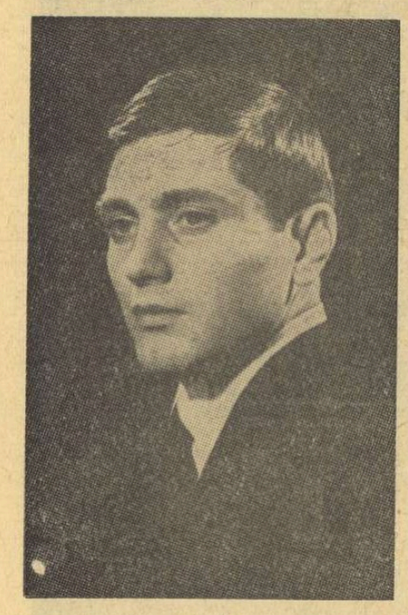

În urmă cu aproape opt ani, antrenorul de lupte al clubului bucureștean Rapid, D. Hîtru, a adus la sala de antrenament de sub tribuna stadionului Giulești un tînăr de 16 ani, cu un fizic firav. Era viitorul campion mondial la lupte greco-romane — categoria 57 kg — ION BACIU.

După numai doi ani de la primul contact cu salteaua de lupte, Baciu devine campion la juniori. Apoi, în anii 1965, '66 și '67, cucerește primul loc în întrecerea seniorilor, la categoria 57 kg.

În arena internațională, Ion Baciu (trecut între timp la Steaua) se afirmă în mod deosebit anul trecut, cînd, la Essen (R.F.G.), obține medalia de bronz a europenelor. În același an ocupă locul VI și la C.M. de la Toledo. În palmaresul internațional al lui Baciu figurează și două locuri I la turneele speranțelor olimpice din 1965 și 1966.

Satisfacția cea mai mare a avut-o însă Ion Baciu în acest an. La 3 septembrie, cînd a devenit campion mondial, și încă în fața publicului său preferat, cel din București. O lună mai tîrziu, Baciu și-a confirmat valoarea, cucerind medalia de aur a Jocurilor preolimpice de la Ciudad de Mexico. El țintește acum „aurul" veritabil al Jocurilor Olimpice, din toamna lui '68 . (T. R.)

★ ★ ★

2 Nicolae GÎJU

Despre Gîju se spune, și pe drept cuvînt, că este cel mai bun produs al boxului românesc din ultimii ani. Medalia de aur cucerită pe ringul lui Palazzo dello sport, la europenele de la Roma, cea de campion balcanic obținută la Istanbul, ca și numeroasele victorii realizate în diferite competiții cu caracter intern și internațional, sînt o strălucită confirmare a talentului său și reflectă seriozitatea cu care acest tînăr sportiv al clubului Steaua a știut să se pregătească.

Stilul său curat, tehnica sa rafinată, jocul de picioare derutant i-au creat faimă în întreaga Europă. De aceea, evoluția sa pe ringurile din țară și din străinătate este așteptată și urmărită cu mult interes mai ales de către acei care doresc să vadă ceea ce se cheamă scrimă pugilistică. Și N. Gîju nu și-a decepționat niciodată suporterii.

Stimulat de succesul de la europene, pugilistul militar (24 de ani) se pregătește acum cu și mai multă ambiție pentru Jocurile Olimpice. (R.C.)

★ ★ ★

3 Aurel VERNESCU

1967 — încă un bilanț strălucit pentru cel mai rapid caiacist al lumii.

● Duisburg, lacul Bertha, campionatele continentului. Aurel VERNESCU (29 de ani) este cel mai bun de pe „teren" (peste 400 de concurenți). Cîștigă prima medalie de aur întrecîndu-l pe suedezul Rolf Petersson, campionul olimpic de la Tokio. Succes deplin și în cea de a doua tentativă — împreună cu A. Sciotnic, Vernescu cucerește titlul european la K2 — 1000 m. Și, după un impresionant finiș, urcă podiumul învingătorilor și în proba de ștafetă.

● Pe stadioanele de apă din Suedia, Austria, R.D. Germană, Danemarca și Bulgaria — 11 victorii internaționale.

● Snagov — campionatele țării. Vernescu (Dinamo București) adaugă colecției sale încă trei prețioase titluri o dată cu victoriile realizate la K1 — 500, K2 — 1000 și K2 — 20 000 m.

Titluri și medalii care ne fac să ne gîndim cu speranțe la finalele olimpice de caiac de la Xochimilco. (D. G.)

★ ★ ★

4 Mihaela PENEȘ

În urmă cu trei ani, la Tokio, Mihaela Peneș a realizat marea performanță (considerată atunci ca o surpriză la fel de mare !) de a fi încheiat victorioasă cea mai puternică confruntare din istoria aruncării suliței. Avea atunci 17 ani și dintr-o atletă cvasi-necunoscută a devenit, dintr-o dată, o stea a atletismului mondial.

În acest sezon, ultimul din seria preolimpicilor, dinamovista Mihaela Peneș a izbutit cel mai bun rezultat al său, aruncînd sulița la 60,68 m, cu 10 cm mai mult decît la Olimpiada din Japonia. Cu noul record, campioana noastră ocupă, la finele lui '67, primul loc în bilanțul mondial al probei de suliță.

Acum, gîndurile toate zboară spre Ciudad de Mexico. Întrecerea va fi, fără discuție, cu mult mai dificilă decît la edițiile precedente ale J.O. Mihaela Peneș este prima convinsă de aceasta și, tocmai de aceea, și-a orientat către Mexico toate preocupările sportive. Anul 1967 a însemnat un pas înainte, un pas, într-un fel, hotărîtor pentru următorii, pe care ea s-a arătat decisă să-i parcurgă fără ezitare. Nu de alta, dar medalia de aur de la Tokio implică unele obligații ! (R. V.).

★ ★ ★

5 Echipa de FLORETĂ

Floretiștii României au oferit, anul acesta, specialiștilor scrimei una dintre cele mai mari surprize sportive. În iulie, la Montreal, „mușchetarii" țării noastre, făcînd dovada unei excepționale dăruiri, au mers din victorie în victorie, apropiindu-și titlul suprem, de campioni ai lumii ! Presa, radioul și televiziunea de pretutindeni au consacrat articole și emisiuni speciale celor cinci băieți minunați care au adus școlii românești de scrimă un certificat de confirmare a marii sale clase.

Iată și cele trei victorii istorice pentru floreta noastră : 9—3 cu redutabila formație a Franței, fruntașă în scrima mondială ; 9—7 cu echipa Poloniei, una din pretendentele autorizate la titlu, și 9—6 cu reprezentativa Uniunii Sovietice, fosta campioană a lumii.

Acest mare succes al sportului românesc a fost realizat de :

● Ionel Drîmbă, căpitanul echipei, maestru al sportului, 24 de ani, face parte din clubul Steaua.

● Tănase Mureșanu, maestru al sportului, 27 de ani, echipier al Universității București

● Iuliu Falb, maestru al sportului, 25 de ani, clubul Steaua.

● Mihai Țiu, maestru al sportului, 21 de ani, clubul Steaua.

● Ștefan Ardeleanu, maestru al sportului, 21 de ani, clubul Steaua.

Victoria realizată la mondiale sperăm să fie de bun augur pentru întrecerile viitoarei Olimpiade ! (T. S.)

★ ★ ★

6 Viorica VISCOPOLEANU

„Cea mai constantă săritoare a lumii" — acesta este calificativul care i-a fost atribuit în 1967, Vioricăi Viscopoleanu. În acest an, zece atlete au sărit în lungime peste 6,40 metri, cîte o dată sau de două ori. Viorica a reușit această cifră în 9 din cele 18 competiții la care a luat parte ; și la fiecare concurs, în mai multe încercări.

Campioană națională (6,41 m — București 18 IX), campioană balcanică (6,20 m — Istanbul 30 IX), cîștigătoare la întrecerile „Săptămînii preolimpice" (6,56 m — Ciudad de Mexico 18 X), deținătoare a celei de a treia performanțe mondiale a anului, Viorica Viscopoleanu (Steaua) a realizat un șir aproape neîntrerupt de succese. Dar, poate cea mai mare importanță o are obținerea constanței în săriturile mari, pentru că aceasta îi conferă un serios atu în lupta ce se va da, la 15 octombrie 1968, pe stadionul Cetății Universitare din capitala Mexicului. Avînd și un alt avantaj asupra adversarelor sale, anume acela că — pe cît s-a văzut — pista de tartan îi prieste, Viorica se va prezenta la Olimpiadă ca una din principalele pretendente ale probei de „salto largo damas". Și, o medalie în prima zi a Jocurilor Olimpice poate fi de bun augur pentru întreaga noastră delegație ! (A. I.)

★ ★ ★

7 Emil RUSU

Ciclistul Emil Rusu urcă pe podiumul de onoare al celor mai buni 10 grație votului unui public impresionat de excelenta sa performanță în cea de a XVI-a ediție a „Turului României". Adăugînd și faptul că el a cucerit în acest an și 4 titluri de campion al țării (trei pe șosea și unul pe pistă), meritele sale apar mai evidente și validează aprecierea cititorilor noștri.

Ceea ce a impresionat la acest tînăr de 23 de ani, n-a fost doar suita sa de succese în competițiile rutiere, ci și remarcabilul record din proba de 4000 m pe velodrom (5:04,8), una dintre cele mai bune performanțe europene. Cursa aceasta de urmărire a atras atenția, de-a lungul anilor, multora dintre așii ciclismului nostru, dar nici unul dintre ei n-a reușit — nici măcar la apogeul carierei — să se apropie de acest barem al consacrării internaționale.

La început de drum, Emil Rusu ne-a dat această probă incontestabilă a valorii sale. Să așteptăm, deci, de la clujeanul scos dintre cei mulți de antrenorul Vasile Chiș și urcat pe treptele măiestriei sportive de profesorul dinamoviștilor, Nicolae Voicu, o confirmare a creditului de care se bucură. Anul olimpic îi oferă acest prilej ! (H. N.)

8 Gheorghe GRUIA

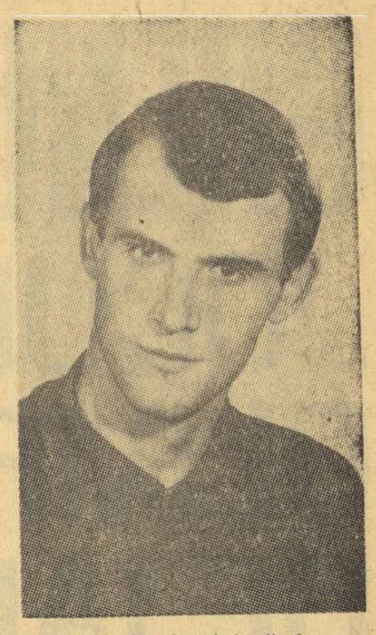

Maestrul sportului Gheorghe Gruia este unul dintre handbaliștii care s-au impus în ultima vreme. Descoperit cu ocazia unor partide de... volei, din cadrul Spartachiadei militare, tînărul ofițer Gh. Gruia a fost selecționat în lotul de handbal al echipei Steaua unde, sub îndrumarea antrenorului emerit Ion Kunst-Ghermănescu, a progresat rapid, impunîndu-se în competițiile interne cît și în cele internaționale. Principalele sale calități fizice sînt înălțimea (1,94 m) și detenta, care-i permit să depășească zidul apărătorilor, precum și forța șuturilor la poartă, majoritatea lor fiind aproape imposibil de reținut.

Pînă în prezent, el a îmbrăcat de 47 de ori tricoul echipei naționale și a participat de două ori la campionatul mondial (1964 și 1967). La ultima dintre aceste ediții, în care selecționata noastră s-a clasat pe locul trei, Gheorghe Gruia a fost unul dintre cei mai eficace jucători ai competiției, cu 34 de goluri înscrise, fiind doar la un pas de titlul de golgeter al C.M. Fără discuție, acest titlu i-ar fi revenit dacă Gruia juca și în partida cu Canada, cîștigată de reprezentativa noastră cu 27—3 !... (C. A.)

★ ★ ★

9 Florin GHEORGHIU

Pentru a treia oară consecutiv, șahul figurează — în cadrul anchetei noastre — pe panoul de onoare al sportului românesc. Prin liderul său incontestabil.

Florin Gheorghiu este prea cunoscut pentru a-i mai prezenta biografia. La 24 de ani (îi împlinește în aprilie), el deține recordul titlurilor de campion al țării (șase !), un remarcabil palmares internațional, este oaspete dorit la cele mai importante turnee de peste hotare.

Întîlnirile cu marii jucători ai lumii, tot mai frecvente în ultima vreme, i-au îmbogățit experiența, iar cîteva succese prestigioase (printre care victorii la Fischer, Gligorici, Stein, Gheller, Uhlman) ne dau certitudinea că timpul cînd Florin va lupta cu succes pentru calificarea în turneul candidaților nu poate fi prea departe.

Există nu puțini campioni care sacrifică pe altarul celebrității modestia. De cele mai multe ori, un asemenea drum nu duce către o realizare deplină. Marele nostru maestru a înțeles aceasta, alegînd calea muncii dure, a analizei lucide, mai cu seamă a propriilor slăbiciuni. Și nu a procedat greșit !... (V. Ch.)

★ ★ ★

10 Ion ȚIRIAC

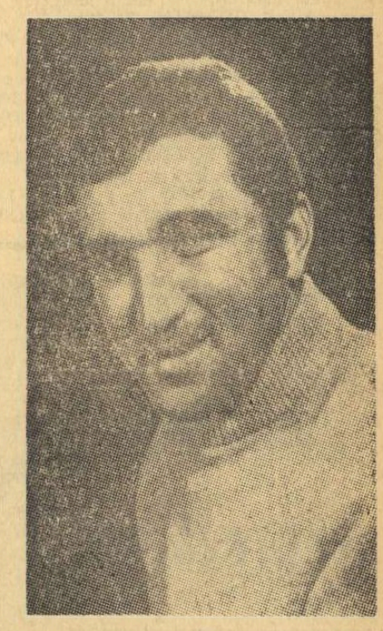

Este primul tenisman român care a reușit performanța de a se clasa în optimi de finală la Wimbledon, campionatul mondial (neoficial) pe terenuri cu gazon. Tot în acest an, el s-a calificat în semifinalele marelui turneu de la Roma, iar la Roland Garros a fost învins în optimi de australianul John Newcombe.

Cîștigător a trei turnee internaționale de simplu (Senigalia, Riccione, Mamaia) și al altor zece titluri în probele de dublu, împreună cu Ilie Năstase, dinamovistul Țiriac a adus României pentru a doua oară consecutiv și trofeul Balcaniadei de tenis. Numără victorii, în acest an, la Santana, Fletcher, Pietrangeli, Okker, Taylor, Scott, Barnes, Lall, Gisbert.

Excelent jucător de dublu (masculin și mixt), deține — în cuplu cu Năstase — victorii asupra unor perechi celebre ca Hewitt — McMillan (Republica Sud-Africană) și Santana — Arilla (Spania).

Majoritatea clasamentelor pe 1967, alcătuite de specialiști, îl situează printre primii 10 tenismani din Europa și între primii 20 din întreaga lume. (RD. V.)

N. R. În afara acestora, un mare număr de voturi au mai primit și alți sportivi între care : **Francisc Bolla, Nicolae Dobrin,** echipajul de bob 4 **(Panțuru, Neagoe, Hristovici și Maftei), Gheorghe Constantin, Mihai Albu, Simion Popescu** etc.

Performeri români ai anului 1967 văzuți de ziariști sportivi de peste hotare

Succesele sportive ale României socialiste sînt aplaudate, an de an, pe toate meridianele și paralelele globului. Iar anul care se încheie a consemnat noi victorii românești pe arena sportivă a lumii. Care dintre solii sportivi ai țării noastre s-au bucurat în 1967 de cele mai înalte aprecieri, care performanțe sînt cotate peste hotare ca cele mai prestigioase ? — tată întrebări pe care redacția noastră le-a adresat unor reputați ziariști de sport din Europa. Răspunsurile primite pînă la închiderea ediției sînt inserate în rîndurile de mai jos, iar diversitatea preferințelor, surprinzătoare, poate, la prima vedere, nu face decît să sublinieze numărul mare de sportivi români care se bucură de o meritată apreciere pe plan mondial.

GASTON MEYER
(redactor-șef al cotidianului „l'Equipe" — Franța)

Sportul românesc este foarte apreciat în Franța. Sportivii francezi au admirat, în 1967, pe jucătorul de tenis Ion Țiriac și pe colegul său mai tînăr, Ilie Năstase, pe faimosul înaintaș Radu Demian din echipa de rugby, poate cel mai bun din lume pe postul său, calitățile gimnaștilor și gimnastelor și, în general, nivelul de ansamblu al sportului românesc în caiac-canoe, bob, handbal, unele probe de natație, tenis de masă etc.

Dar, performanța cea mai surprinzătoare, în ochii noștri, a fost cea obținută la Montreal de floretiștii Drîmbă, Mureșanu, Țiu, Falb și Ardeleanu — medalia de aur într-o specialitate cîndva franco-italiană (ea li se potrivește foarte bine latinilor), dar tulburată de progresele sovieticilor, polonezilor și ungurilor.

Această medalie de aur este confirmată de cea de bronz pe care au obținut-o tinerele scrimere din România în competiția pe echipe, după atît de strălucitoarele succese individuale ale Olgăi Orban-Szabo.

RICHARD NETTEL
(„Volksstimme" — Austria)

Pentru mine, cel mai valoros sportiv român al anului este Nicolae Gîju. El a fost unul din cei mai buni pugiliști participanți la campionatele europene. A cîștigat de o manieră categorică cu Papp (Ungaria), Galonszka (Polonia), Pieracci (Italia), iar în finală l-a învins pe vest-germanul Rascher, un boxer rutinat și bine cotat pe plan european. Nicolae Gîju este rapid, tehnic, remarcabil tactician — calități care reprezintă atu-uri extrem de importante pentru un boxer.

PETER VAN PUTTEN
(„Haagske Kurant" — Olanda)

M-a impresionat îndeosebi, în anul 1967, sportivul român Ion Țiriac. L-am văzut prezent la multe turnee de mare anvergură, întotdeauna printre primii clasați. Nu este la îndemîna multor tenismani să realizeze într-un an suita de succese înregistrate de românul Țiriac. Să nu uităm că printre învinșii săi se numără „rachete" de mare reputație, ca Santana, Taylor Pietrangeli, Okker, Fletcher, Barnes. A fost remarcabilă de asemenea, comportarea lui la Wimbledon, ca și în întrecerile de la Roland Garros, mai ales în proba de perechi, în care l-a avut ca partener pe Ilie Năstase. La noi, în Olanda, Țiriac se bucură de o excelentă reputație, fapt ce mă face să-l indic drept cel mai bun dintre sportivii români în 1967.

ARTHUR UNSER
(de la agenția S.I.D. — R. F. a Germaniei)

Cel mai valoros sportiv al „europenelor" de caiac de la Duisburg a fost românul Aurel Vernescu. De mulți ani, acest sportiv domină cu autoritate probele la care ia startul și este apreciat în „lumea padelei" drept un adevărat fenomen. În toate marile competiții internaționale ale anului, Aurel Vernescu s-a detașat de toți adversarii săi, cîștigînd într-o manieră de mare campion. Cred că și la J.O. din Mexic Aurel Vernescu va urca pe podiumul învingătorilor, avînd mari șanse de a fi răsplătit cu o meritată medalie de aur. Ar fi o splendidă încununare a îndelungatei sale activități. Deci, după opinia mea, Aurel Vernescu merită din plin laurii ce se cuvin celui mai bun sportiv român al anului 1967.

LECH CERGOWSKI
(„Przeglad Sportowy" — Polonia)

Dintre sportivii români, Ionel Drîmbă m-a impresionat cel mai mult în anul 1967. Cînd afirm acest lucru, mă gîndesc la performanțele obținute de el la toate marile întreceri ale floreților. Titlul mondial cucerit de echipa de floretă a României la Montreal își are în mare parte explicația în comportarea remarcabilă a unuia din componenții formației : acesta este Ionel Drîmbă. Deosebit de talentat și înzestrat cu putere de luptă, românul este, la ora actuală, unul dintre cei mai valoroși floreți ai lumii. Acest lucru îl știu și renumiții scrimeri polonezi, italieni, francezi și maghiari. O victorie a lui Drîmbă la Ciudad de Mexico nu ar constitui o surpriză.

JAN POPPER
(„Ceskoslovenski sport" — Cehoslovacia)

Viorica Viscopoleanu a fost în 1967 cea mai constantă săritoare în lungime din lume. La Praga, la campionatele europene pe teren acoperit, ea a ocupat locul al III-lea, cu o performanță bună (6,40), iar la „Săptămîna preolimpică" de la Ciudad de Mexico s-a clasat pe locul I cu un rezultat excelent : 6,56 m ! Dacă și în anul olimpic va avea forma dovedită în '67, îi prevăd un succes deplin în capitala Mexicului : o medalie, poate chiar de aur ! Iată de ce răspunsul meu la întrebarea dv. se îndreaptă spre Viorica Viscopoleanu. Dintre sportivii români, ea m-a impresionat cel mai mult în anul 1967 și cred că valoroasa dv. atletă merită un loc de frunte pe panoul de onoare al sportului românesc.

EBERHARD BOCK
(„Deutsche Sportecho" — R.D.G.)

Ca redactor de atletism atenția mi se îndreaptă în mod firesc, spre atleți. Cercetînd fișele de rezultate, privirea mi s-a oprit la o cifră deosebit de valoroasă : 60,68 m la aruncarea sulițel. Autoarea acestei performanțe excepționale este românca Mihaela Peneș. Campioana olimpică de la Tokio se află din nou pe un drum bun. Se pare că simte „febra olimpică" de la Ciudad de Mexico și ea se anunță de pe acum o candidată la medalia de aur. Contrar unor păreri, potrivit cărora Mihaela obține performanțe norocoase, eu sînt convins că ea este un excepțional om de concurs. Îi doresc mult succes în anul olimpic.

BORIS LVOV
(„Sovietski sport" — U.R.S.S.)

Nu l-am văzut concurînd în 1967, dar l-am urmărit în permanență evoluția pe arena mondială. Am consemnat, între altele, dublul său succes în fața bulgarului Stoikovski, campion european, ca și victoriile repurtate asupra celor mai mulți dintre favoriții mondiali ai probei. Mă impresionează la atletul român Clochină constanța, concentrarea și calmul său — calități care au contribuit, evident, la succesele realizate în ultimii ani de acest valoros atlet. Iată de ce preferințele mele se îndreaptă spre Șerban Clochină, sportivul român care mi-a produs cea mai puternică impresie în anul 1967.

GRENOBLE JOCURILE OLIMPICE DE IARNĂ

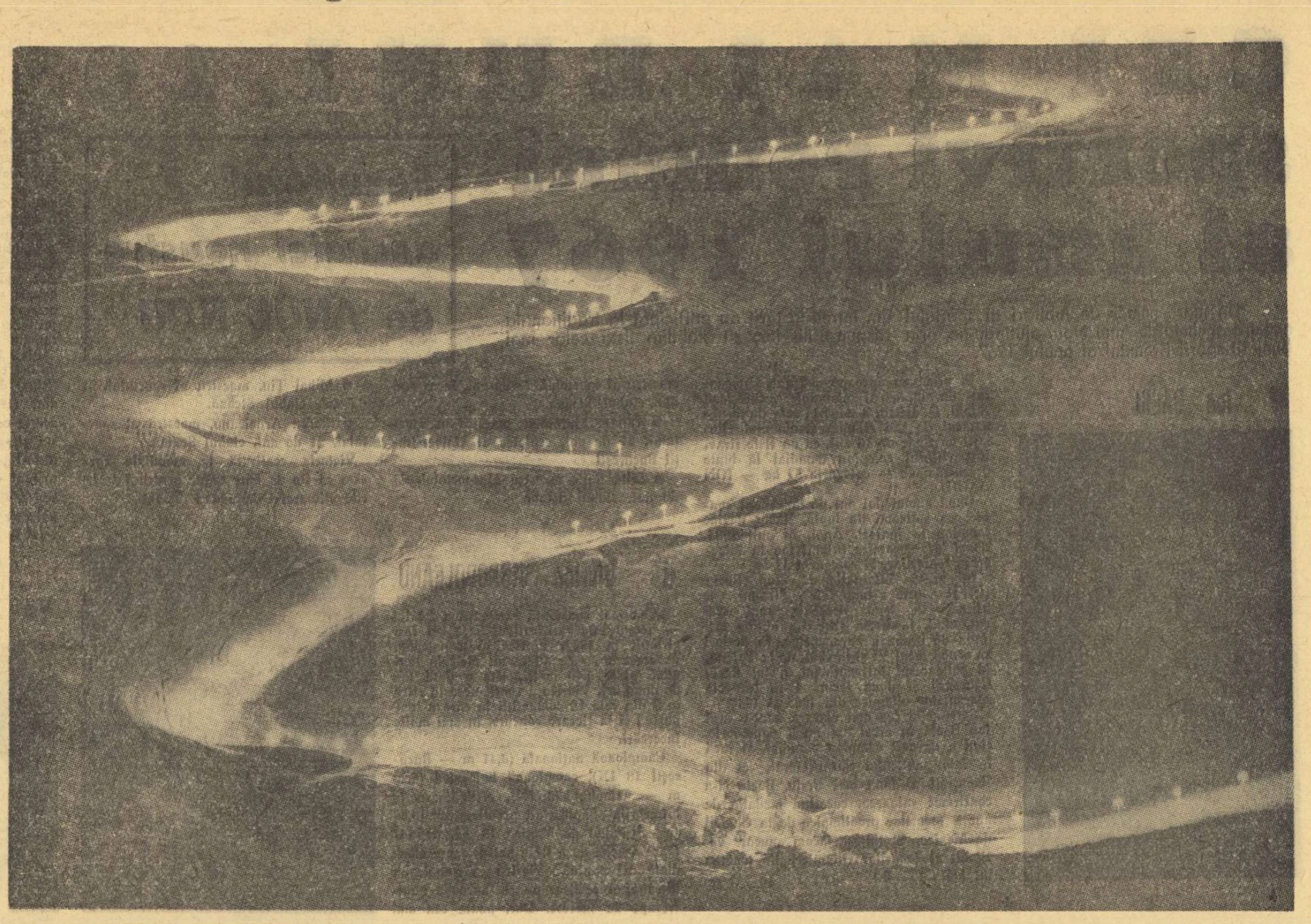

O adevărată feerie de iarnă. Pe pîrtia de bob de la Alpe d'Huez au fost aprinse reflectoarele pentru antrenamente și concursuri în nocturnă

Unde se vor cuceri primele medalii olimpice ale anului 1968?

GRENOBLE

Instalațiile destinate hocheiului și patinajului sînt concentrate în parcul Paul Mistral din Grenoble. Ele cuprind un patinoar acoperit cu o capacitate de 3000 de locuri, un alt patinoar acoperit, numit „Stadionul de gheață" cu o capacitate de 12 000 de locuri și pista pentru probele de patinaj viteză, în aer liber (10 090—12 000 de spectatori).

CHAMROUSSE (1650 m altitudine)

Stațiunea care va găzdui probele schiului alpin se află la sud de masivul Chaine de Belledonne, la 30 km de Grenoble. **Caracteristicile pîrtiilor: COBORÎRE BĂRBAȚI:** plecarea 2252 m, sosirea 1412 m, lungimea pîrtiei 2890 m, panta maximă 65%, panta minimă 11%; **COBORÎRE FEMEI:** plecarea 2252 m, sosirea 1650 m, lungime 2160 m, panta maximă 57%, panta minimă 7%; **SLALOM URIAȘ BĂRBAȚI:** plecarea 2153 m, sosirea 1650 m, lungimea 1680 m, panta maximă 57%, panta minimă 3%; **SLALOM URIAȘ FEMEI:** plecarea 2093 m, sosirea 1649 m, lungimea 1655 m, panta maximă 59%, panta minimă 9%; **SLALOM SPECIAL BĂRBAȚI:** plecarea 1857 m, sosirea 1653 m, lungimea 625 m, panta maximă 49%, panta minimă 15%; **SLALOM SPECIAL FEMEI:** plecarea 1806 m, sosirea 1654 m, lungimea 430 m, panta maximă 54%, panta minimă 13%.

AUTRANS (1200 m altitudine)

Probele nordice se vor desfășura în această stațiune, situată în masivul Vercors, la 31 km de Grenoble. Aici se vor întrece fondiștii, biatliniștii și se vor organiza săriturile de la trambulina de 70 m. Plecările și sosirile în cursele de fond se vor face pe stadionul amenajat la cîteva sute de metri de oraș.

ST. NIZIER (altitudine 1200 m, 17 km de Grenoble)

Plasată într-un vast amfiteatru natural, la poalele stîncii Trois Pucelles, trambulina permite vizionarea săriturilor de către 70 000 de spectatori.

ALPE D'HUEZ (1800 m altitudine)

Importanta stațiune din masivul l'Oisans (62 km de Grenoble) va găzdui întrecerile de bob. Pîrtia măsoară 1500 m (plecarea de la 2030 m, sosirea la 1890 m, panta maximă 14,20%, panta minimă 5,70%) și are 6 viraje, 1 labirint și 4 curbe.

VILLARD-DE-LANS (1100 m altitudine)

Probele de săniuțe se vor disputa în această stațiune situată pe platoul Vercors (31 km de Grenoble). Pista se află la 2 km de centrul stațiunii, are lungimea de 1000 m (plecarea la 1100 m, sosirea la 1000 m, media pantei 11%). Pista are 5 curbe, 2 viraje la dreapta, 2 viraje la stînga, 1 viraj dublu în „S".

Sportivii români se pregătesc

Răsplata victoriei! Patru cupe au fost oferite lui Neagoe, Panțuru, Maftei și Hristovici — campioni europeni de bob 4 la Igls

BOB. Lotul este alcătuit din: I. Panțuru, N. Neagoe, Gh. Maftei, P. Hristovici, N. Nedelcu, I. Stoica și I. Pușcaș. **Antrenor:** H. Pașovschi. **Lotul s-a antrenat încă din timpul verii, folosind ca mijloace cursele de cart și zboruri cu avioane de acrobație. În decembrie s-a antrenat la Sinaia pe boburi cu rotile și apoi pe boburi cu patine, pe piste amenajate ad-hoc pe una din străzile orașului. Zilele trecute lotul olimpic a plecat în Italia, apoi la St. Moritz, după care se va antrena pe pista de la Alpe d'Huez.**

BIATLON. Lotul este alcătuit din: C. Carabela, Gh. Vilmoș, Gh. Cimpoia, N. Bărbășescu, Gh. Cercel, M. Stoian, I. Teposu. **Antrenori:** M. Stuparu și L. Cristescu. **Sportivii s-au pregătit pe uscat încă din timpul verii. Primul contact cu zăpada l-au făcut în noiembrie cînd s-au deplasat pentru 20 de zile în U.R.S.S., la Novosibirsk. La 20 și 22 decembrie, echipa a participat, în afară de concurs, la întîlnirea dintre selecționatele de tineret ale României și R. D. Germane (la Poiana Brașov). La începutul lunii ianuarie va lua parte la concursul de la Falun, iar în primele zile ale lui februarie va concura în Elveția, ultima verificare înaintea J.O.**

SCHI — PROBE ALPINE. Lotul: D. Munteanu, Dan Cristea, C. Tăbăraș, K. Gohn, M. Focșeneanu, V. Brenci, Gh. Vulpe. **Antrenori:** I. Berindei și I. Matei. **Este posibil ca la J.O. să concureze trei sau patru schiori. Lucrul pe zăpadă a fost început în luna decembrie, în condiții destul de grele, la Viriul cu Dor. Intîia verificare a fost făcută cu prilejul „Concursului primei zăpezi" disputat la Vai d'Isere. Diferența de pregătire a fost mai mult decît evidentă, ca de obicei, în defavoarea schiorilor noștri. Următoarea verificare, tot în Franța, la Les Contamines. În ianuarie vor lua parte la marile concursuri de la Megeve, Tarvisio, Cortina d'Ampezzo.**

HOCHEI. Lotul este compus din: Dumitraș, Stoiculescu (portari). Varga, Făgăraș, Czaka, Basa, Ionescu, Pop, Sgîncă III (fundași), G. Szabo, Calamar, I. Szabo, Stefanov, Biro, Gheorghiu, Pană, Boldescu, Stefan, Florescu, Moiș (atacanți). **Antrenori:** M. Flamaropol și I. Tiron. **Selecționata de hochei și-a început pregătirile în luna octombrie în Cehoslovacia, după care a disputat o serie de jocuri internaționale (cu Italia, Elveția și R. D. Germană) și a efectuat un lung turneu în Canada. Campionatul național, partidele internaționale din luna ianuarie, „Cupa orașului București" și, înaintea Jocurilor Olimpice, un turneu în R. F. a Germaniei vor completa pregătirea. Hocheiștii intră în întrecerea olimpică primii, disputînd în ziua de 4 februarie un joc de baraj pentru grupa A sau B cu selecționata R. D. Germane.**

Se mai pregătesc, sperînd să obțină rezultate care să le justifice participarea, loturile de schi fond și patinaj artistic.

DE LA SONJA HENIE LA MARIELLE GOITSCHEL

Sporturile de iarnă la Jocurile Olimpice au o vechime mult mai mare decît se crede îndeobște. Încă în 1908, la Londra, patinajul artistic a figurat în program, iar în 1920, la Anvers, aceeași disciplină plus hocheiul pe gheață. Faptul că patinajul s-a impus atît de devreme nu este de mirare; puțini știu că cel mai vechi sport competițional, în sens universal, a fost tocmai patinajul: primele campionate mondiale de patinaj viteză — în 1889, primele campionate europene de patinaj artistic — în 1892. Din păcate însă, în afara patinajului, celelalte sporturi de iarnă nu și-au făurit o adevărată tradiție internațională decît după primul război mondial.

Țările alpine ar fi vrut mai de mult să escaladeze piscurile gloriei olimpice rezervate sporturilor de iarnă, dar — cine ar fi crezut? — cei ce s-au opus au fost tocmai nordicii. Scandinavii organizau încă din 1900 așa-numitele Jocuri Nordice, un fel de pandant al Jocurilor Olimpice, competiții pe care nordicii le dominau. Cea mai importantă ediție a fost cea din 1922, la care au participat și reprezentanți ai României. Jocurile Nordice trebuie deci, oricum, considerate precursoare ale Jocurilor Olimpice de iarnă.

La Congresul C.I.O. de la Lausanne, în 1921 (la care au fost prezenți și delegați români), s-a pus chestiunea creării unor „jocuri de iarnă". În lipsă de argumente — apărîndu-și domeniul — nordicii au invocat neconcordanța cu... programul antic! La care Pierre de Coubertin a replicat: „Jocuri de iarnă? De ce nu? Oare vîrful Olimpului nu-i acoperit cu zăpadă?".

Așa a ajuns Franța să fie autorizată a organiza la Chamonix, în 1924, doar „o săptămînă a sporturilor de iarnă", patronată de C.I.O., dar care „nu va face parte din Jocurile Olimpice". Clauza aceasta a fost mai tîrziu anulată, căci, în sfîrșit, scandinavii, cedînd bunului simț, au căzut de acord în 1925. De atunci avem, paralel, jocuri de vară și jocuri de iarnă. Condițiile climatice impun chiar ca anul olimpic să înceapă, de fiecare dată, cu ceea ce ziariștii s-au obișnuit să numească „olimpiada albă".

Deci, în 1924, la Chamonix, s-a scris — cum spunea Coubertin — „prefața ediției". A început seria neîntreruptă (decît de război) a Jocurilor Olimpice de iarnă, cu ediții succesive la St. Moritz (1928), Lake Placid (1932), Garmisch Partenkirchen (1936), din nou St. Moritz (1948), Olso (1952), Cortina d'Ampezzo (1956), Squaw Valley (1960) și Innsbruck (1964), pentru a reveni — la ediția decenală, jubiliară — în Franța, la Grenoble (1968) și a se pregăti pentru prima ediție asiatică, la Sapporo (Japonia), în 1972.

Programul s-a lărgit mereu, fără excese, de la patinaj artistic și de viteză, schi, bobsleigh și hochei pe gheață, pînă la biatlon și săniuțe. Aceiași program, complimentat uneori cu demonstrații de patrulă militară, bandy, curling, tir pe gheață sau sănii cu cîini!

Jocurile Olimpice de iarnă au avut și ele *ponimi* (cum desemnau vechii greci pe atletul după care își lua numele olimpiada), de la Sonja Henie pînă la Marielle Goitschel, de la Haug Thorleif pînă la Toni Sailer, de la Christel Cranz pînă la Lidia Skoblikova, de la anonimii hocheiști canadieni pînă la boberii englezi.

Sportivii români au luat startul la 7 din cele 9 ediții disputate pînă acum, cu o prezență simbolică la proba de patrulă militară (1928 și 1948), cu participări modeste la probele de schi (1936, 1948, 1952, 1956, 1964) și patinaj artistic (1936), dar cu oarecare răsunet la bob (1928, 1932, 1936, 1956, 1964), hochei pe gheață (1964) și biatlon (1964). De altfel, acestea din urmă sînt sporturile care ne dau speranțe și pentru Jocurile Olimpice de iarnă de la Grenoble.

ANCHETA INTERNAȚIONALĂ A ZIARULUI NOSTRU

CINE VOR FI CAMPIONII OLIMPICI?

Pășim, acum, în anul olimpic. Mai întîi la Grenoble și apoi la Ciudad de Mexico cei mai buni sportivi amatori ai lumii își vor da întîlnire în 1968 în cele mai ample și prestigioase competiții mondiale pe care le cunoaște sportul, Jocurile Olimpice. Cîți dintre dv. nu ați încercat, de pe acum, să intuiți cele mai dîrze întreceri, viitoarele performanțe, pe prezumtivii campioni? Redacția noastră vă vine în ajutor. În cadrul unei noi anchete internaționale, am solicitat mai multe ziare din Europa să ne răspundă la întrebarea: **„CARE VOR FI, DUPĂ OPINIA DV., CAMPIONII OLIMPICI DE LA GRENOBLE?".** Pe baza răspunsurilor primite de la cele opt ziare și agenții de presă, au rezultat clasamentele pe care le publicăm mai jos. Facem mențiunea că apar numai acele probe ale programului olimpic la care redacția noastră a primit cinci sau mai multe răspunsuri.

Care dintre pronosticuri se vor apropia cel mai mult de rezultatele reale ale J.O. de la Grenoble vom vedea la încheierea acestora, în ziua de 18 februarie 1968.

„CESKOSLOVENSKI SPORT" (R. S. Cehoslovacă)

PATINAJ VITEZA

MASCULIN
500 m: Lepeșkin
5 000 m: Verkerk
1 500 m: Verkerk
10 000 m: Maier

FEMININ
500 m: Holum
1 000 m: Kaiser
1 500 m: Kaiser
3 000 m: Schut

PATINAJ ARTISTIC
Simplu (m): Danzer
Simplu (f): Flemming
Perechi: Belousova—Protopopov

SCHI

MASCULIN
Slalom uriaș: Killy
Slalom special: Perillat
Coborîre: Killy
30 km: Martinsen
15 km: Halvarsson
50 km: Laurila
4×10 km: Norvegia
Biatlon (individual): Istad
Biatlon (ștafetă): Norvegia

FEMININ
Slalom uriaș: Famose
Slalom special: M. Goitschel
Coborîre: M. Goitschel
10 km: Boiarskih
5 km: Boiarskih
3×5 km: U.R.S.S.

SĂRITURI
70 m: Wirkola
90 m: Wirkola

HOCHEI PE GHEAȚA
U.R.S.S.

BOB
2 persoane: Anglia
4 persoane: Italia

„STADIO" (Italia)

PATINAJ VITEZA

MASCULIN
500 m: Gray
5 000 m: Verkerk
1 500 m: Verkerk
10 000 m: Verkerk

FEMININ
500 m: Egorova
1 000 m: Rastopșina
1 500 m: Kim Soon Sen
3 000 m: Kaiser

PATINAJ ARTISTIC
Simplu (m): Danzer
Simplu (f): Flemming
Perechi: Belousova—Protopopov

SCHI

MASCULIN
Slalom uriaș: Killy
Slalom special: Perillat
Coborîre: Killy
30 km: Maentiranta
15 km: Eggen
50 km: Eggen
4×10 km: Norvegia
Biatlon (individual): Istad
Biatlon (ștafetă): Norvegia
Combinată nordică: Thoma

FEMININ
Slalom uriaș: M. Goitschel
Slalom special: Famose
Coborîre: Schinegger
10 km: Boiarskih
5 km: Așkina
3×5 km: U.R.S.S.

SĂRITURI
70 km: Wirkola
90 km: Wirkola

HOCHEI PE GHEAȚA
U.R.S.S.

BOB
2 persoane: Italia
4 persoane: Canada

„VOLKSSTIMME" (Austria)

PATINAJ VITEZA

MASCULIN
500 m: Gray
5 000 m: Maier
1 500 m: Nilson
10 000 m: Maier

FEMININ
500 m: Egorova
1 000 m: Stenina
1 500 m: Kim Soon Sen
3 000 m: Skoblikova

PATINAJ ARTISTIC
Simplu (m): Danzer
Simplu (f): Flemming
Perechi: Juk—Gorelik

SCHI

MASCULIN
Slalom uriaș: Perillat
Slalom special: Killy
Coborîre: Killy
30 km: Maentiranta
15 km: Eggen
50 km: Eggen
4×10 km: Norvegia
Biatlon (individual): Mamatov
Combinată nordică: Keller

FEMININ
Slalom uriaș: Greene
Slalom special: M. Goitschel
Coborîre: Haas
10 km: Boiarskih
5 km: Boiarskih
3×5 km: U.R.S.S.

SĂRITURI
70 m: Wirkola
90 m: Wirkola

HOCHEI PE GHEAȚA
U.R.S.S.

BOB
2 persoane: Italia
4 persoane: Italia

„DEUTSCHES SPORTECHO" (R. D. Germană)

PATINAJ VITEZA

MASCULIN
500 m: Suzuki
5 000 m: Kaplan
1 500 m: Verkerk
10 000 m: Maier

FEMININ
500 m: Holum
1 000 m: Kaiser
1 500 m: Kaiser
3 000 m: Skoblikova

PATINAJ ARTISTIC
Simplu (m): Danzer
Simplu (f): Seifert
Perechi: Belousova—Protopopov

SCHI

MASCULIN
Slalom uriaș: Killy
Slalom special: Killy
Coborîre: Killy
30 km: Halvarsson
15 km: Eggen
50 km: Tiainen
4×10 km: Norvegia
Combinată nordică: Kalin
Biatlon (individual): Istad
Biatlon (ștafetă): Norvegia

FEMININ
Slalom uriaș: Famose
Slalom special: M. Goitschel
Coborîre: Greene
10 km: Acikina
5 km: Gustavson
3×5 km: U.R.S.S.

SĂRITURI
70 m: Kankkonen
90 m: Wirkola

HOCHEI PE GHEAȚA
U.R.S.S.

„DAGENSS NYHETER" (Suedia)

PATINAJ VITEZA

MASCULIN
500 m: Gray
5 000 m: Maier
1 500 m: Schenk
10 000 m: Maier

FEMININ
500 m: Meyers
1 000 m: Holum
1 500 m: Kaiser
3 000 m: Kaiser

PATINAJ ARTISTIC
Simplu (m): Danzer
Simplu (f): Flemming
Perechi: Belousova—Protopopov

SCHI

MASCULIN
Slalom uriaș: Killy
Slalom special: Killy
Coborîre: Killy
30 km: Maentiranta
15 km: Martinsen
50 km: Grönningen
4×10 km: Norvegia
Combinată nordică: Keller

FEMININ
Slalom uriaș: C. Goitschel—Beranger
Slalom special: M. Goitschel
Coborîre: Haas
10 km: Stoeva
5 km: Bolarskih
3×5 km: U.R.S.S.

SĂRITURI
70 m: Wirkola
90 m: Wirkola

HOCHEI PE GHEAȚA
U.R.S.S.

„PRZEGLAD SPORTOWY" (R. P. Polonă)

PATINAJ VITEZA

MASCULIN
500 m: Verkerk
5 000 m: Verkerk
1 500 m: Schenk
10 000 m: Verkerk

FEMININ
500 m: Meyers
1 000 m: Kaiser
1 500 m: Kaiser
3 000 m: Kaiser

PATINAJ ARTISTIC
Simplu (m): Danzer
Simplu (f): Flemming
Perechi: Belousova—Protopopov

SCHI

MASCULIN
Slalom uriaș: Killy
Slalom special: Killy
Coborîre: Killy
30 km: Maentiranta
15 km: Martinsen
50 km: Rönnlund
4×10 km: Suedia
Biatlon (individual): Tveiten
Biatlon (ștafetă): U.R.S.S.

FEMININ
Slalom special: Greene
Coborîre: Mir
10 km: Boiarskih
5 km: Boiarskih
3×5 km: U.R.S.S.

SĂRITURI
70 m: Wirkola

HOCHEI PE GHEAȚA
U.R.S.S.

BOB
2 persoane: Italia
4 persoane: România

AGENȚIA SID (R. F. a Germaniei)

PATINAJ VITEZA

MASCULIN
500 m: Lepeșkin
5 000 m: Verkerk
1 500 m: Schenk
10 000 m: Maier

FEMININ
500 m: Titova
1 500 m: Kaiser
3 000 m: Kaiser

PATINAJ ARTISTIC
Simplu (m): Danzer
Simplu (f): Flemming
Perechi: Belousova—Protopopov

SCHI

MASCULIN
Slalom uriaș: Killy
Slalom special: Perillat
Coborîre: Killy
30 km: Harvarsson
15 km: Martinsen
50 km: Ellefseter
4×10 km: Norvegia
Biatlon (individual): Istad
Biatlon (ștafetă): Norvegia
Combinată nordică: Keller

FEMININ
Slalom uriaș: M. Goitschel
Slalom special: M. Goitschel
Coborîre: Greene
10 km: Stoeva
5 km: Bolarskih
3×5 km: U.R.S.S.

SĂRITURI
70 m: Wirkola
90 m: Wirkola

HOCHEI PE GHEAȚA
U.R.S.S.

BOB
2 persoane: Italia
4 persoane: Canada

„L'EQUIPE" (Franța)

PATINAJ VITEZA

MASCULIN
500 m: Keller
5 000 m: Maier
1 500 m: Schenk
10 000 m: Verkerk

FEMININ
500 m: Meyers
1 000 m: Skoblikova
1 500 m: Kaiser
3 000 m: Kaiser

PATINAJ ARTISTIC
Simplu (m): Schwartz
Simplu (f): Flemming
Perechi: Belousova—Protopopov

SCHI

MASCULIN
Slalom uriaș: Killy
Slalom special: Perillat
Coborîre: Killy
30 km: Rönnlund
15 km: Eggen
50 km: Eggen
4×10 km: Norvegia
Biatlon (individual): Istad
Biatlon (ștafetă): U.R.S.S.
Combinată nordică: Keller

FEMININ
Slalom uriaș: M. Goitschel
Slalom special: Greene
Coborîre: Greene
10 km: Bolarskih
5 km: Bolarskih
3×5 km: U.R.S.S.

SĂRITURI
70 m: Wirkola
90 m: Wirkola

HOCHEI PE GHEAȚA
U.R.S.S.

BOB
2 persoane: Italia
4 persoane: Austria

Vor urca ei pe cel mai înalt podium al J.O. de la Grenoble?

PATINAJ VITEZA

MASCULIN
500 m: GRAY
5 000 m: VERKERK
1 500 m: SCHENK
10 000 m: MAIER

FEMININ
500 m: MEYERS
1 000 m: KAISER
1 500 m: KAISER
3 000 m: KAISER

PATINAJ ARTISTIC
Simplu (m): DANZER
Simplu (f): FLEMMING
Perechi: BELOUSOVA—PROTOPOPOV

SCHI

MASCULIN
Slalom uriaș: KILLY
Slalom special: KILLY, PERILLAT
Coborîre: KILLY
30 km: MAENTIRANTA
15 km: EGGEN
50 km: EGGEN
4×10 km: NORVEGIA
Biatlon (individual): ISTAD
Biatlon (ștafetă): NORVEGIA
Combinată nordică: KELLER

FEMININ
Slalom uriaș: M. GOITSCHEL
Slalom special: M. GOITSCHEL
Coborîre: GREENE
10 km: BOIARSKIH
5 km: BOIARSKIH
3×5 km: U.R.S.S.

SĂRITURI
70 m: WIRKOLA
90 m: WIRKOLA

HOCHEI PE GHEAȚA
U.R.S.S.

BOB
2 persoane: ITALIA
4 persoane: ITALIA, CANADA

XIX JUEGOS OLIMPICOS

Niciodată, în milenara istorie a sportului, baterile științei nu s-au declanșat cu atîta forță și amploare ca în ultimii doi ani, țintind spre sănătatea, integritatea și desăvîrșirea atletului lumii. Laboratoare volante, aparataje dintre cele mai moderne, înregistratoare electronice, tuburi de oxigen speciale au făcut înconjurul globului pentru a asigura sportivului de elită condiții sanitare optime în goana după performanțe nec plus ultra.

Totul a pornit de la un alergător în cursele cu obstacole. Unul faimos, de altfel, de vreme ce a fost campion olimpic în 1956, la Melbourne, în proba de 3 000 m. Christopher Brasher a publicat, prin iulie 1965, în cunoscutul săptămînal englez „The Observer", concluziile convorbirilor sale cu antrenorul finlandez Onni Niskanen, mentorul dublului campion olimpic de maraton Bikila Abebe. Articolul, exploziv și voit arțăgos, purta titlul „Acolo se va muri..." și încrimina altitudinea viitoarei gazde a Jocurilor Olimpice. Firește că la 2 240 m înălțime nu este totdeauna comod să concurezi. Dar unde e comod? Îndirjitul atlet britanic a invocat altitudinea capitalei mexicane cu același drept cu care atleții saharieni, de pildă, ar fi putut contesta umiditatea Londrei...

Oricum, vasta campanie începută a dat involuntar un impresionant impuls cercetărilor științifice, imixtindu-le în viața sportivă. De atunci a curs multă cerneală, dar lucrurile s-au mai lămurit și spiritele s-au mai potolit. Atmosfera rarefiată a înălțimilor mexicane — acum o știm — poate favoriza sau defavoriza unele performanțe, dar nu pune în pericol sănătatea sportivilor.

Inaugurată sub semnul bătăliei savante în jurul problemelor aclimatizării, publicitatea pentru Jocurile Olimpice de la Ciudad de Mexico a fost cea meritată.

★

Anul acesta iubitorii sporturilor de iarnă vor merge la Grenoble și nu în orășelul elvețian Sion, pentru că atunci cînd s-a pus problema candidaturii, întrebarea a devenit un plebiscit local, la care cetățenii din cantonul Valais au răspuns — după un vot strîns — negativ. Ei bine, Mexicul a vrut să demonstreze că o țară mică poate organiza onorabil Jocurile Olimpice, că nu numai capitalele cele mai bogate, ci și alte orașe pot aspira a fi sediul unei manifestații de asemenea anvergură. Arhitectul Pedro Ramirez Vázquez, președintele comitetului de organizare, a spus: „Mexicul se pregătește nu atît pentru a cîștiga multe medalii, nu pentru a uimi lumea cu recordurile stabilite de tineretul său sportiv, cît pentru a închega jocuri exemplare, corespunzătoare angajamentului asumat. Nu intenționăm să prezentăm o Olimpiadă luxoasă, dar ne vom achita cu demnitate de sarcina asumată".

Exemplul unei țări, mici impune totdeauna respect.

★

Jocurile în vechea Grecie erau o sărbătoare nu numai a sportului, dar și a culturii epocii. Mexicanii se străduiesc, cu lăudabilă perseverență, să reînvie semnificația umanistă și culturală a Jocurilor Olimpice. În ambianța vestigiilor lumii precolumbiene, la umbra piramidelor și templelor care conservă civilizația poporului maya și a aztecilor, organizatorii au dublat programul sportiv cu numeroase manifestații culturale. Expozițiile, spectacolele, simpozioanele vor da strălucire spirituală marii parade a virtuților fizice.

Mexicanii încearcă astfel să transforme Jocurile Olimpice într-o mare serbare populară, într-un fel de festival modern al tineretului sportiv de pretutindeni.

★

Începînd din 12 octombrie 1968, Ciudad de Mexico va găzdui o nouă recenzie a evoluției sportive și va înregistra saltul (sau regresul) competitorilor. Pentru pronosticuri e poate prea devreme. Ceea ce știm însă cu certitudine este că la cea de-a XIX-a ediție a Jocurilor Olimpice de vară, tineretul sportiv al lumii va fi chemat să se cunoască, să lege prietenie, să se respecte reciproc, să prețuiască pacea.

Tokio — da! Dar Ciudad de Mexico?

Cîți dintre campionii din 1964 mai aspiră la medaliile olimpice în 1968?

Ce repede zboară zilele! Parcă ieri a fost Tokio cu Jocurile sale, cu cavalcada sa de recorduri, cu bucuriile și deziluziile sale. Parcă ieri rosteam cu sinceră admirație numele atîtor și atîtor mari sportivi, aureolați în arena olimpică japoneză. Dar, mai înainte să se fi limpezit cerul capitalei nipone de pe urma fantasticului joc de artificii care a însoțit închiderea Olimpiadei, mai înainte să se fi stins ecourile aplauzelor și să se fi uscat cerneala miilor de articole din ziare închinate Jocurilor, lumea toată abordase cu o frenezie cu totul singulară o nouă temă: CIUDAD DE MEXICO—1968!

Așadar, pe nesimțite, au și trecut trei ani! Febra pregătirilor, care a atins valori nebănuite, a cuprins întreaga generație tînără de sportivi, ba i-a menținut în activitatea competițională și pe reprezentanții generațiilor mai vechi, cu două-trei sau chiar mai multe participări olimpice. Pornind de la această constatare, ne-a venit ideea articolului de față, care-și propune să vă prezinte felul în care au evoluat unii dintre cîștigătorii de la Tokio în cei trei ani care au succedat celei de a XVIII-a ediții a J.O. și să vedem care dintre ei își anunță, în continuare, participarea și anul viitor la marea confruntare olimpică din Mexic.

★

Chiar în zilele următoare Olimpiadei, trei dintre campionii de atletism — *Hayes* (100 m), *Carr* (200 m) și *Holdorf* (decatlon) — au renunțat la pantofii cu cuie pentru... ghetele cu crampoane ale fotbaliștilor (primii doi, evident, au optat pentru „fotbalul american"). *Snell* (800 m și 1 500 m), *Larrabee* (400 m), *Jones* (110 mg), *Cawley* (400 mg) *Hansen* (prăjină) au abandonat atletismul. Tot așa și *Brumel* (înălțime), victimă a unui accident de motocicletă, și *Long* (greutate). Cu acesta din urmă a fost o mică poveste. Văzînd extraordinara ascensiune a mai tînărului său coleg Matson, Long s-a lăsat, pur și simplu, de atletism!

Campionii „surpriză" — *Schul* (5000 m) și *Mils* (10 000 m) — n-au mai realizat ulterior rezultate pe măsura „cărții de vizită" de la Tokio, așa că este greu de presupus că se vor mai număra printre competitorii viitoarei Olimpiade. Același lucru s-ar putea spune, eventual, și despre *Alfred Oerter* (disc), clasat anul acesta abia pe locul 7 în ierarhia aruncătorilor americani.

Dintre ceilalți campioni, se mențin în actualitate, concurînd cu mult succes, *Gaston Roelants* (3 000 m obst.) — a corectat în 1965 recordul european pe 10 000 m apoi, după un an, a stabilit noi recorduri mondiale la 20 000 m și o oră, iar în 1967 și-a făcut debutul ca maratonist chiar pe traseul viitoarei Olimpiade; *Lynn Davies* (lungime) a devenit campion al Europei în 1966 și — cu 8,13 m — a fost în acest sezon al treilea săritor al lumii; *Jozef Schmidt* (triplu), cel mai vîrstnic dintre „canguri" (33 ani), se menține printre fruntașii mondiali ai probei (locul II cu 16,84 m); *Romuald Klim* (ciocan), campion continental în sezonul trecut, a fost mereu prezent cu rezultate de peste 70 de metri în cele trei bilanțuri mondiale de la Tokio și pînă astăzi; *Pauli Nevala* (suliță) deține cu 84,54 m al cincilea rezultat al sezonului 1967. *Bikila Abebe* (maraton) și-a dovedit în multe rînduri marea-i clasă, dar anul acesta n-a luat startul în nici o cursă. Să se fi menajat pentru 1968?

Din cele 11 cîștigătoare ale probelor feminine doar trei au mai rămas în actualitatea competițională: *Karin Balzer* (80 mg) — campioană europeană în 1966, *Mary Rand* (lungime) cu rezultate destul de depărtate de recordul stabilit la Tokio (6,72 m) și *Mihaela Peneș* (suliță) — în 1965 și 1967 lideră mondială a probei. În rest, cele mai multe au abandonat activitatea, printre ele fiind și reprezentanta noastră *Iolanda Balaș*, din cauza unei maladii a tendonului achilian la piciorul de bătaie.

★

Patru dintre pugiliștii campioni la Tokio au părăsit „hermina albă" pentru a deveni profesioniști. Italianul Atzori *(muscă) este campion european, japonezul* Sakurai *(cocoș), candidat pentru titlul mondial deținut de compatriotul său Haranda, americanul* Frazier *(grea) — luptă încă pentru centura rămasă vacantă după „demiterea" lui Cassius Clay, iar celălalt italian,* Pinto *(semigrea) a ajuns un pugilist oarecare. Polonezul* Kasprzik *(semimijlocie), sovieticii* Lagutin *(mijlocie mică) și* Popencenko *(mijlocie) s-au retras din ring. Au mai rămas în activitate: polonezul* Grudzien *(semiușoară) — campion european la Roma, compatriotul său* Kulej *(ușoară) finalist la C.E. din 1967 și sovieticul* Stepașkin *care, la ora actuală, se străduiește să-și recucerească locul în echipa U.R.S.S. pentru viitoarea Olimpiadă.*

★

Cu puține excepții (poate sovietica *Hvedosciuk* la K—500 m și suedezul *Sjodelius* la K 2—1 000 m), toți cîștigătorii curselor de caiac-canoe de la Sagami vor fi probabil prezenți și anul viitor la întrecerile de pe apele lacului Xochimilco.

★

Asul canotorilor, schifistul Viaceslav Ivanov, *de trei ori consecutiv campion olimpic, a abandonat activitatea competițională.*

★

Cele mai sonore nume ale gimnasticii la Tokio au fost, fără discuție, cele ale campionilor absoluți *Vera Ceaslavska* și *Iukio Endo*. Dacă despre sportiva cehoslovacă se poate afirma că este în măsură să-și reediteze la Mexico succesul de acum trei ani, selecționarea în echipa niponă a lui Endo apare ca destul de problematică.

★

Dat fiind extraordinarul asalt al tinerilor și foarte tinerilor înotători este greu de presupus că, în afara lui Don Schollander *și a* Galinei Prozumenscikova, *se vor mai găsi și alți campioni de la Tokio capabili să poată trece prin „furcile caudine" ale concursurilor de selecție preolimpice.*

★

Lista campionilor olimpici de la Tokio este însă cu mult mai lungă. Înainte de a pune punct, permiteți-ne o confesiune: numele vechilor medaliați olimpici fiindu-ne destul de familiare, pentru Mexico am și început să ne obișnuim cu numele unora dintre sportivii foarte tineri care, sîntem convinși, vor fi pe buzele tuturor în zilele viitoarei Olimpiade!

Mihail AUREL

Peter Snell, în echipament negru, campion olimpic la Roma (800 m) și la Tokio (800 și 1 500 m) nu va mai lua un nou start olimpic. Cine îi vor fi succesorii la Mexico?

Foto: U.P.I.

1968

MEXICO Breviar

Pe programul întrecerilor de la Ciudad de Mexico figurează 19 ramuri sportive: atletism, baschet, box, caiac-canoe, canotaj, călărie, ciclism, gimnastică, fotbal, haltere, hochei pe iarbă, iachting, lupte (greco-romane și libere), natație (înot și sărituri), pentatlon modern, polo pe apă, scrimă, tir și volei. Precum se vede, doar judoul lipsește dintre sporturile prezente la J.O. de la Tokio.

■

Spectatorii olimpici vor putea urmări unele întreceri neoficiale (din afara programului) la două sporturi cu o largă popularitate în Mexic: pelota bască și tenis.

■

Durata diferitelor curse și exerciții, a timpilor de joc sau de luptă va fi măsurată cu ajutorul unui modern sistem de cronometraj, asigurat de casa elvețiană Omega.

■

Întrecerile de canotaj și cele de caiac-canoe vor avea loc la Xochimilco pe apele unui canal lung de 2 200 m și lat de 125 metri. Acesta este cel mai mare parcurs artificial din lume pentru sporturile nautice.

■

O serie dintre cei mai renumiți graficieni mexicani au elaborat vignetele olimpice ale celor 19 ramuri sportive. Aceste vignete, fiecare în altă culoare, reprezintă ceva caracteristic pentru fiecare sport în parte.

■

Două noi categorii de greutate își vor face debutul olimpic la Mexico. Este vorba de cea pînă la 48 kg, la box și lupte, și de cea peste 100 kg la lupte. În felul acesta, la box vor fi decernate 11 medalii de aur, iar la lupte cîte 10.

UNSPREZECE „DECARI" DE AUR

Cu o săptămînă înainte de uimitoarea performanță a lui Iosif Sîrbu — 400 de puncte din 400 posibile — care a făcut ca Imnul țării noastre să răsune pentru întîia oară în cadrul unei festivități olimpice de premiere (Helsinki, 29 iulie, 1952) — o fetiță din București își sărbătorea cea de-a cincea aniversare... Firește, nimeni nu putea bănui, pe atunci, că mica sărbătorită avea să adauge, în pragul majoratului, încă un „decar" seriei de aur inaugurate pe poligonul din Malmi. Trimițînd sulița la 60,54 m (Tokio, 1964), junioara Mihaela Peneș a ridicat la 11 numărul prețioaselor trofee cucerite de reprezentanții României în cea mai importantă confruntare sportivă a timpurilor moderne.

Pe drumul deschis de acel trăgător de excepție, care a fost maestrul emerit al sportului Iosif Sîrbu, s-au succedat, pînă la Mihaela, alți opt „campioni ai campionilor" de pe meleagurile noastre.

În Țara Cangurului, lîngă Melbourne, oglinzile lacului Wendouree au răsfrînt de două ori profilul energic al lui Leon Rotman, electricianul bucureștean instalat pe cea mai înaltă treaptă a podiumului, pentru victoriile la 1000 și 10 000 m canoe-simplu. Tot pe distanța de 10 km, în proba de dublu, s-au impus oamenii Deltei, cuplul Ismail-ciuc—Alexe. A fost o veritabilă erupție a românilor în arena internațională a sportului cu pagaie; specialiștii recunoscuți și principalii favoriți — scandinavi, sovietici, maghiari — au văzut evaporîndu-se medalii și puncte pe care le considerau ca și adjudecate...

Boxînd, practic, cu o singură mînă — căci fisura unui deget nu-i îngăduia să folosească dreapta decît în scopuri defensive — Nicolae Linca triumfă, în finala categoriei semimijlocie, asupra irlandezului Tiedt. De fapt, la West Melbourne Stadium pugliștii noștri mai cîștigaseră un „decar", dar juriul, printr-un artificiu chimic, a transformat aurul lui Dobrescu, în argint....

Glorioasa „expediție" australă a mesagerilor sportului românesc recoltează a cincea medalie prin Ștefan Petrescu, omul cu nervi de oțel, învingător în proba de pistol-viteză.

Peste patru ani, în Cetatea Eternă, un alt ochitor de elită avea să asigure continuitatea prezenței trăgătorilor români pe treapta din mijloc a podiumului de premiere: Ion Dumitrescu, economist și vînător pasionat, cucerește titlul olimpic la talere, după o dispută acerbă cu concurenții italieni și americani.

Aflat la a treia participare în turneul celor 5 cercuri, luptătorul Dumitru Pîrvulescu obține, în sfîrșit, medalia mult visată, întrecîndu-l pe eternul său rival, Ignazio Fabra.

O binemeritată revanșă — mai mult asupra soartei, căci nici o adversară n-a reușit s-o incomodeze — ȘI IA și Iolanda Balaș, după durerosul eșec de la Melbourne. Cu 1,86 m, ea stabilește un nou record olimpic, care va trăi... exact patru ani! În 1964, la Tokio, Ioli a noastră se joacă pur și simplu cu plutonul fruntaș al săritoarelor în înălțime, adăugînd încă 4 cm rezultatului de la Roma. Este, după opinia specialiștilor, unul din cele mai solide recorduri atletice pe arena olimpică...

În fine, performanța Mihaelei Peneș a constituit, neîndoielnic, marea surpriză a întrecerilor feminine de atletism din capitala Japoniei. Chiar după terminarea probei, Gorceakova și Ozolina nu reușeau să se împace cu ideea că au fost învinse de această adolescentă calmă, cu un zîmbet copilăresc în colțul buzelor...

Așadar, seria „decarilor", inaugurată de Iosif Sîrbu — continuă! În pragul anului olimpic 1968, urăm sportivilor noștri să ridice numărul decarilor de aur cît mai aproape de o cifră rotundă, acolo, pe platourile înalte ale Mexicului!

Dan DEȘLIU

VÎRSTA RESPECTABILĂ A JOCURILOR

Ori de cîte ori, prin muzee sau în paginile albumelor, am admirat operele de artă ale antichității, splendide în desăvîrșirea lor, am invidiat epoca în care existau atleți capabili să devină sursă de inspirație pentru artiști. Mă uit adesea la dorifor *(purtătorul de suliță) și la* diadumen *(învingătorul ce-și prinde panglica biruinței pe frunte), statui aparținînd lui Policlet, sau la capodopera lui Lisip reprezentînd un tînăr atlet („Apoxiomenos") care-și curăță trupul de nisip și de uleiuri cu strigilul — mă uit la ele și sînt cuprins nu numai de un fior estetic (admirația față de „repaosul în mișcare"), ci și de mîndria că sportul a oferit asemenea daruri omenirii.*

La Muzeul arheologic din Constanța m-am învîrtit adesea în jurul unei vitrine și am revenit mereu la ea, pentru a vedea strigiliile bronz-vinețiu, încovoiate, făurite primitiv, relicve prozaice (și totuși cît de pline de poezie pentru noi) din palestrele și gimnaziile altor milenii. Închizînd ochii, încercam să-mi imaginez pe Milon din Crotona, istovit de luptă, încercînd cu strigilul să-ndepărteze de pe corp urmele arenei. Mai mult, încercam să-mi închipui tinerii efebi care călcau, ca și mine, același țărm al Pontului Euxin, care se instruiau sub supravegherea gimnaziarhului, care se curățau cu aceste răzuitoare metalice (cine știe cum conservate), care primeau ca premii băuturi dulci și uleiuri necesare exercițiilor fizice, și care, dovedindu-se destoinici, erau trimiși probabil de cetatea lor (de Histria, Tomis sau Callatis) la jocurile din Elada.

Acolo, departe, în nordvestul Peloponezului, acolo se adunau din toate colțurile vastei lumi a antichității cei mai buni printre cei buni, într-o uluitoare confruntare sportivă al cărei ecou n-a suportat uitarea. Savanți de pretutindeni se mai înfruntă încă asupra existenței lui Homer, grecii nu mai țin minte bătălia Troiei, dar victoria pe un stadiu a primului sprinter al lumii, a bucătarului Corebos din Elida, a fost săpată în marmură. În acel an 776 î.e.n. s-a scris inițiala la registrul public al învingătorilor olimpici, care va rămîne deschis timp de 12 veacuri. Amintirea acestui palmares o poartă nu numai piatra, ci și poezia. Poetul teban Pindar *compunea ode triumfale (epinikii) în cinstea victorioșilor de la Olimpia, iar* Simonide *— ditirambi și epitafuri.*

În anul 393 al erei noastre, împăratul Teodosiu emite un edict prin care suprimă Jocurile Olimpice, aflate și așa în agonie de cînd romanii le-au transformat în spectacole de circ. Se suspendă lista atîtor olimpionici, stadiodromi, luptători, pugiliști, pentatlonești, care au ținut aprinsă făclia olimpică secole de-a rîndul.

Cenușa, nămolul, nisipul nu puteau îngropa pentru totdeauna nici Olimpia, nici evenimentele legate de ea cu perseverența unei regularități cvadrienale fără precedent și fără asemănare. După un somn lung de 1503 ani, Jocurile Olimpice se trezesc din nou la viață sub bagheta nu vrăjită, dar oricum idealistă, a unor oameni de bine care au convenit să recunoască paternitatea pedagogului francez Pierre de Coubertin. Începe — din 1896 — seria nouă, modernă, a emulațiilor sportive olimpice, cu aceeași uimitoare frecvență calendaristică. Începe fascinantul șir de spectacole la care nu mai participă exclusiv lumea panelenică, ci, încetul cu încetul, lumea întreagă. Începe grafical sever, începe colecția vie și colorată a Jocurilor Olimpice moderne pe care umanitatea le consideră: cea mai mare și mai importantă întrecere sportivă a tuturor timpurilor, pe toate meridianele globului pămîntesc.

Se împlinesc 2744 de ani de cînd omenirea, în goana ei spre perfecțiune, a descoperit cultul armoniei fizice și spirituale. Se împlinesc 2744 de ani de cînd încununarea învingătorului la pancrațiu poate fi celebrată în aceeași incintă în care Herodot citește înflăcărătele pagini despre războaiele medice. (Paschal Grousset, un ziarist francez din secolul trecut, spunea: „Omul complet este cel care, ca și Euripide, scrie Ifigenia cu aceeași mînă cu care a obținut laurii atletici la Olimpia"). Se împlinesc 2744 de ani de cînd, cu respect și venerație, în tot mai multe limbi ale neamului omenesc, pronunțăm două vorbe, de atunci de nedespărțit: Jocurile Olimpice.

Victor BANCIULESCU

GÎNDURI ÎN FAȚA UNUI NOU AN

Voi începe cu gîndurile de pace pentru că ele decurg din însăși istoria Olimpiadelor. Și, dacă zăpezile de la Grenoble sînt prea aproape de noi în timp, aș spera ca imnul olimpic să răsune deasupra altitudinilor mexicane ca un imn care va vesti pacea, încetarea oricărei agresiuni. Vechea tradiție cere ca Jocurile Olimpice să se desfășoare în pace. In antichitate, Jocurile Olimpice aprinse-n Peloponez vesteau pacea generală. Oamenii lăsau armele, încetau luptele și se-ndreptau spre sanctuarele cenușii ale Olimpiei spre a se-ntrece pașnic.

Am alături, pe masa pe care scriu aceste rînduri, o ramură de dafin ruptă dintr-un arbust crescut lîngă ruinele marelui templu doric al lui Zeus Olympionul. Era primăvară, riul al cărui nume amintește de prima literă a alfabetului sau de primul loc al întrecerii, curgea înspumat, pădurea era de un verde intens, aproape de albastru, și pămîntul vechii Elade respira atîta tihnă, atîta pace, încît am avut cum nu se poate mai clară imaginea a ceea ce a însemnat Olympia pentru frumoșii bărbați ai antichității : a însemnat pacea cu care cinsteau triumful atletului Coroebos, a fost întrecerea bazată pe calități intrinseci, prin lepădarea armelor.

Revăd și acum lumina verde-albastră a acelui luminiș plin de sacre vestigii cenușii și aș dori ca tihna pe care el mi-a sugerat-o să se reverse asupra acestui întreg an olimpic.

Voi continua aceste rînduri, cu alte gînduri în legătură cu olimpiadele : de a triumfa aceia ce vor purta pe înălțimile Alpilor sau ale Americii Centrale culorile țării noastre. Ce îndreptățește această dorință a mea ?... O condiție pe care o consider esențială : baza materială în continuă dezvoltare, care este pusă în țara noastră la dispoziția sportivilor. Aș putea descrie aici întrecerile pe care le-am văzut pe stadioane și în săli de sport corespunzător amenajate, aș putea vorbi despre acel complex sportiv ridicat sus, în pădurea de înepeni de la Piatra Arsă. S-ar putea vorbi prin cifre și prin tabele, prin descrieri poetice sau prin enumerări apropiate de rigoarea științifică, s-ar putea da exemple și ar fi evocate biografii de oameni al căror nume ocupă astăzi afișul sportiv internațional, dar care au debutat și s-au perfecționat numai datorită noilor condiții pe care le au în țara noastră. Voi încheia totul cu o urare : fie ca sportivii noștri fruntași să obțină în anul care vine rezultate pe măsura condițiilor pe care le au la dispoziție. Cred că spune totul și că se simte pornirea ei caldă, din inimă.

Și voi încheia acum aceste rînduri cu o urare către cei care prin fierbințeala lor pasiune, prin generoasa lor dăruire fac să bată puternic inima opiniei publice românești în materie de sport : spectatorii, milioanele de oameni cinstiți și entuziaști care vibrează alături de sportiv în fiecare întrecere, suferă cu el, triumfă cu el. Avem un public cu suflet într-adevăr mare, animat puternic de dorința de succes a sportului românesc. Dorința lui este atît de aprinsă și de unanimă încît este, într-adevăr, un mare păcat s-o trădezi. Urez acestui public satisfacții mari în anul care vine, pe măsura pasiunii sale.

Corneliu LEU

CE VREAU SĂ SPUN TINERETULUI

In tinerețe, am practicat și eu sportul. Jucam fotbal și făceam excursii. Aveam o echipă de clasă la Liceul „Gh. Barițiu" din Cluj, unde sub îndrumările profesorului de gimnastică, Simeon Ilieșiu, organizam meciuri cu alte clase, sau chiar cu echipe paralele din clasa noastră ; mai aveam o formație a străzii pe care locuiam și ne măsuram forțele cu echipe similare din alte uliță. Jucam în piețe, pe străzi mai largi, pe terenuri în afara orașului. Iar duminicile, sau chiar în alte zile, făceam excursii în apropierea Clujului. La Universitate, aceste activități le-am continuat cu echipe ale altor ani, ale altor facultăți, intensificînd excursiile în munți, mai departe de oraș etc.

Ne fierbea sîngele și pot spune că toți colegii mei au practicat diferite forme de sport. Nu am avut între noi nici astenici, nici nevrotici, nici ulceroși, cu toate că mulți dintre colegii mei aveau părinți săraci, care nu se hrăniseră niciodată cum trebuie și care acum își jertfeau pîinea de la gură pentru a putea să le trimită feciorilor lor o sumă necesară a-și plăti taxele, a-și cumpăra cărțile și a trăi. Dar, eram cu toții plini de avînt, doream să cucerim piscurile grele ale științei și pentru aceasta trebuia să ne cățărăm, să urcăm, să ne zbatem, atît la propriu cît și la figurat. Am învățat de pe atunci să muncim în continuu și acest antrenament al tinereții ne-a fost de folos toată viața. Nici acum, la cei 58 de ani ai mei, nu mă dau adesea pe un tînăr care vine la mine să mă întrebe ce să facă ca să nu mai fie slab, bolnăvicios, să aibă chef de a trăi. Cînd îi recomand mișcarea și sportul, mă privește curios ca și cînd i-aș spune ceva de batjocură.

Ca să poți însă să înveți, să ai și note mari pentru a-ți asigura și o bursă, trebuie să faci într-un fel oarecare sport, adică să dai celulelor cerebrale suportul necesar pentru o muncă de calitate. Dacă priviți istoria culturii omenești și analizați viața marilor figuri care au lăsat urme în civilizația noastră, constatați că fiecare din acestea au făcut, într-un fel sau altul, ceea ce numim sport. Mă rezum numai la cîteva exemple de fiziologi. Claude Bernard era un îndrăgostit al excursiilor, Ivan P. Pavlov un meșter al unui fel de oină, Atanasiu juca tenis etc. Și aceste sporturi au fost practicate nu numai în tinerețe, ci toată viața lor. Nu mai vorbesc de profesorii universităților englezе sau americane, care toți au făcut parte din echipele sportive ale instituțiilor respective.

Sportul mai dezvoltă și frumusețea corpului, a mișcărilor, trezește în cel care îl practică finețea trăsăturilor morfologice ale omului. Sportul îți dă o siluetă modernă, mai mult ca orice haină sau accesor de toaletă. Nu mai e necesar să-ți acoperi defecte trupești, să te forțezi să faci gesturi naturale. Frumusețea aceasta trupească se cîștigă în tinerețe, adică la vîrsta cînd anchilozarea nu a pus încă stăpînire pe corp.

Dragii mei tovarăși mai tineri, vă rog să meditați asupra acestor lucruri. Sînt sigur că veți fi de acord cu mine. Dar atunci trebuie să vă smulgeți din inerția în care ați ajuns și să încercați singuri să faceți sport.

Sînt sigur că va fi greu. Noi nu avem încă suficiente terenuri de sport individual sau de grup, nu avem încă echipament pentru toată lumea, nu avem utilaj și săli pentru ca tot tineretul să se ocupe în mod constant de sport. Sînteți cîteva sute de mii de tineri care urmați școli de învățămînt superior. Pe vremea studenției mele eram cîteva mii. Acum avem multe alte lucruri mai urgent de înfăptuit, dar se va ajunge odată și la satisfacerea totală a nevoilor de sport ale întregului tineret. Insă nici acum nu trebuie să așteptați. Sport, în sensul de mișcare activă și zilnică, se poate face și în cameră, pe coridoarele căminelor (în timpul permis), în curți, în excursii, în natură. Fiecare trebuie să-și găsească locul și timpul pentru a-și asigura o mai bună funcționare a propriului creier. Zilnic ar trebui să sacrificați, din timpul care și așa se pierde adesea, numai o jumătate de oră pentru a dinamiza circulația, respirația, metabolismul vostru, ușurîndu-vă astfel munca intelectuală, pentru care v-ați înscris în școli superioare, în intenția de a vă face o carieră. Nu rămîneți în urmă cu această datorie pe care fiecare tînăr o are față de el însuși și de viitorul lui. Dacă acum nu o plătiți așa cum trebuie, veți rămîne toată viața niște datornici și veți păși întotdeauna în urma acelora care intră în viață ca oameni întregi și fără datorii.

Acad. EUGEN A. PORA

PORȚI DESCHISE ACTIVITĂȚII SPORTIVE...

In redactarea acestor rînduri, voi porni de la un adevăr care tinde să devină absolut. Anume, acela că directorii de școli de la noi se identifică tot mai mult cu prietenii, dacă nu chiar cu pasionații activităților sportive. Am în față un noian de exemple, încît mi-ar fi imposibil să le consemnez pe toate.

... Școala generală nr. 30 din Capitală. Școală nouă: actul ei de naștere a fost semnat doar cu cîțiva ani în urmă. Și, totuși, în doi-trei ani, cîte nu s-au făcut aici ! Amenajări pentru atletism, terenuri pentru jocuri sportive, o sală adaptată pentru orele de educație fizică. Toate acestea — plus entuziasmul elevilor — au însemnat un puternic imbold către abordarea unor activități sportive multiple, prin organizarea unor competiții de volei și de baschet, de handbal și de tenis de masă, de atletism și de șah, pe categorii de virstă, pe clase, interclase. Recent, școala s-a făcut cunoscută în întregul oraș — **fiind vorba de o inițiativă unică** — și printr-o foarte reușită competiție de fotbal, în care s-au întrecut nu mai puțin de 23 de echipe, de-a lungul a aproape două luni. Trebuie menționat că programările s-au respectat întocmai, arbitrii și-au făcut cum trebuie datoria, iar premiile și diplomele au ajuns la destinație. Știți cine s-a ocupat de toată această întrecere (ca, de altfel, și de celelalte amintite mai înainte) ? Directorul școlii, **prof. Corneliu Stănescu.** Personal !

Un alt exemplu din cuprinsul primului oraș al țării ni l-a oferit **prof. Nicolae Mierlea,** directorul liceului „I. L. Caragiale". Directorul unei școli frecventate de peste 2 000 de elevi și eleve are zilnic de rezolvat zeci și zeci de probleme. Și, totuși, prof. Mierlea a găsit timp pentru a fi prezent și în activitatea comisiei sportive, pentru a sta de vorbă cu elevii înaintea concursurilor la care au participat, pentru a analiza împreună rezultatele, pentru a-și apleca urechea la nevoile echipelor și ale sportivilor fruntași. **„Prezența activă a directorului nostru** — remarca unul dintre profesorii de specialitate ai liceului, Camil Mortun — **explică într-o bună măsură și succesele elevilor de la „Caragiale"...**

Să ne oprim puțin și la liceul „Mihai Viteazu" din București. Aici, doi directori inimoși, **prof. Mihai Costea** și **prof. Ion Udriștoiu,** au încurajat activitatea sportivă a elevilor, astfel încît această instituție de învățămînt a devenit principala pepinieră a Școlii sportive nr. 2. Cei doi directori au fost primii îndrumători ai elevilor pe firul performanței. De asemenea, n-au fost puține ocaziile în care directorii au fost prezenți, în tribune, printre cei mai vajnici suporteri ai elevilor lor.

Și în restul țării relația **director de școală — sport** se face simțită în proporții remarcabile. Iată de pildă, exemplul **prof. Aspasia Vasiliu,** directoarea Liceului nr. 1 din Ploiești. Ceea ce s-a realizat aici, sub îndrumarea directă a acestei neobosite profesoare, este apropae de necrezut : amenajări pentru **toate** disciplinele sportive practicate în școală, fie că este vorba de atletism, baschet, volei, handbal, fotbal etc. O tribună de beton și o instalație pentru nocturnă completează inventarul acestor construcții sportive școlare, cum nu mai există în întreaga regiune !

La Rîmnicu Vîlcea, pitorescul oraș de pe Olt, veți întîlni în persoana **prof. Ion Ceaușescu,** directorul liceului „Nicolae Bălcescu", un alt înflăcărat susținător al activității sportive pentru elevi. Cu sprijinul **său a** fost reamenajată și mărită **sala de sport,** iar cea mai mare parte din curtea școlii a fost transformată într-un microstadion.

La Sibiu, **ing. Radu Breban a** reușit să transforme cu entuziasmul și spiritul de organizare ce-l caracterizează, școala profesională „Independența" într-un laborator de sportivi.

Exemplele, firește, ar putea continua : **prof. Octavian Miclăuș** (Gr. șc. prof. Construcții București) ; **prof. emerit Petre Popescu** (Lic. „Gh. Bacovia" Bacău) ; **prof. Anatolie Țariuc** (Gr. șc. foraj-extracție Cîmpina); **prof. A. Vancea** (Lic. „Frații Buzești" Craiova) ; **prof. D. Sandu** (Gr. șc. prof. „Steagul roșu" Brașov); **prof. I. Ghiculescu** (Lic. „B. P. Hașdeu" Buzău); **prof. Toma Cut** (Lic. nr. 1 Brașov); **prof. Iou Iova** și **prof. Silvia Cureș** (Șc. prof. Beiuș) ; **prof. N. Ocolișan** (Lic. nr. 4 Timișoara).

Apropierea directorilor de școli de fenomenul sport, în larga-i accepțiune, reprezintă, în raport cu anii dinaintea proclamării Republicii, o veritabilă răsturnare de mentalitate. Elevii sînt prezenți astăzi la modul pasionant în activitatea sportivă, la campionatele școlare, la orice acțiune care este inițiată în școală sau este organizată cu participarea elevilor.

Este, așadar, un adevăr cu putere de axiomă : cînd directorii de școli sînt alături de sport, participarea elevilor îmbracă un caracter de proporții, sportul **ajunge să** reprezinte un bun al întregului tineret studios. Adică, ceea ce trebuie să și fie în consensul vremilor noastre.

Tiberiu STAMA

O frumoasă imagine a forței și entuziasmului tineresc, surprinsă de fotoreporterul Teodor Roibu

SPORT, ÎN CONDIȚII DE COLEGIU

De 103 ani pașii elevilor și profesorilor se îndreaptă spre clădirea sobră, în stil românesc, mult mai puțin austeră decît liniatura englezească de cărămizi roșii a halei din centrul orașului. De 103 ani, invariabil, pașii aceștia calcă pragul culturii și al civilizației. Mîndria acestor drumeți pe cărările științei elementare este justificată de tabelul de onoare pe care figurează printre foștii profesori : Nicolae Iorga, Eugen Lovinescu, I. Al. Bassarabescu, iar printre foștii elevi : Ștefan Nicolau, Grigore Tocilescu, C. Giurescu, Mihail Sorbul, Geo Bogza și alții. Dar un elev de altă dată, care a ocupat ulterior un loc de frunte în panteonul culturii românești, a lăsat aci nu numai urma pașilor săi, ci și numele său pe frontispiciu : I. L. Caragiale.

Pe plan sportiv, Liceul nr. 1 din Ploiești nu este lipsit de tradiții. O fotografie veche, de multe decenii, ni-i înfățișează pe elevi, în uniformele îmbumbate pînă la gît, făcînd gimnastică la aparate și spaliere, sub privirile unui profesor cu aparență severă. Istoria mai apropiată a școlii ne amintește că de aci au pornit spre culmile măiestriei sportive atletul Valeriu Jurcă, voleibalistul Ion Tănăsescu, fotbalistul Camil Oprișan, șahiștii Florin Gheorghiu și Dan Zara.

Astăzi, aproximativ 3000 de elevi ai acestui liceu mixt se inițiază în tainele (atît de simple și de puțin discrete) ale educației fizice, sub îndrumarea a șase profesori de specialitate. Unde încape însă atîta tînără omenire, unde să se desfășoare pofta de zburdălnicie a atîtor flăcăi și codane, unde să dirijezi energiile debordante ale mlădițelor în plină creștere ? Întrebările nu sînt inedite ; și le pun sute de directori cărora spațiul strîmt al curților de școală le închingă bunele intenții. Aceleași întrebări au frămîntat-o pe directoarea Aspasia Vasiliu, sufletul clocotitor, animat de griji materne, al liceului din Ploiești. Plină de vitalitate și de idei, profesoara emerită a înțeles că educației fizice, la nivelul cerințelor actuale, trebuie să i se creeze cadrul necesar, modern, atrăgător, complex. Ea și-a pus în gînd să doteze școala cu atenanse englezești, cu echipament de colegiu. Și a reușit. Cu persuasiune, cu voință, cu trudă și ingeniozitate.

Prima ochiră am aruncat-o dintr-un balcon. Părea, incredibil, să am la picioare priveliștea vechilor terenuri de la Facultatea de drept din București. Un teren de baschet și volei, pe zgură roșie, îngropat în patrulaterul tribunelor de beton. Dincolo, un teren normal de handbal, cu porțile miniaturale. Alături, o pistă de alergări, lungă de 120 m, cu 6 culoare. În fund, un sector concentric pentru aruncări, o groapă cu nisip la capătul a patru culoare pentru sărituri concomitente în lungime, altă groapă pentru sărituri în înălțime și un scoc pentru săritura cu prăjina. Peste toate stăpînește instalația de reflectoare, permițînd desfășurarea nocturnă a activității. Cu asemenea bază sportivă complexă (la care se adaugă două săli de gimnastică) membrii catedrei de educație fizică au temei de bucurie. Iar școala și-a permis să înființeze o secție cu program special de educație fizică, în care cei mai talentați elevi caută drumul spre sportul de performanță.

Prima și fireasca întrebare ce se naște este : cum au putut fi realizate toate acestea, fără fonduri speciale de investiții, fără buget, doar prin forțe proprii ? Odată cu răspunsul, să ne întoarcem la anul 1957. Liceul avea o curte dosnică, „o imensă toloacă" — spune directoarea, mărginită de cîteva cocioabe și grădinițe în paragină. Cu sprijinul Sfatului popular al orașului, terenurile megieșe, lipsite de interes economic sau gospodăresc, au fost expropriate. Apoi a început campania de strîngere de fonduri, la care contribuția majoră a aparținut Comitetului de părinți. Un singur meci de fotbal, între profesori și părinți, a adus 34.000 lei. Pe urmă au venit reuniunile și festivalurile. O seamă de părinți s-au pus la dispoziția școlii în orele lor libere. Tehnicianul Nicolae Coșoianu, de la Institutul de proiectări petroliere, a pregătit proiectele bazei și n-a avut bucurie mai mare decît să-și vadă propriul fiu jucînd baschet pe crochiurile sale materializate. Dulgherul Vasile Sorescu, tot de dragul fiului său, a condus o parte din lucrările de pe șantier efectuate prin muncă voluntară de elevii și profesorii școlii. Numai cernerea zgurii (obținută din gară) a durat peste un an. Cu entuziasm, cu voie bună, cu pricepere și dăruire, treaba a fost închegată cu rezultatele pe care le cunoașteți. Și încă apetitul pedagogilor școlii nu e saturat. Tot cu forțe proprii, vor să transforme iarna terenul de handbal în patinoar, vor să construiască o sală de gimnastică și, pe cît posibil, ar dori să-și clădească și un bazin de înot ! Despre toate aceste lăudabile intenții ne-a vorbit cu pasiune responsabilul catedrei de educație fizică, prof. Mircea Simeon, tot atît de mîndru de actualele succese ale sportivilor școlii, pe care le consideră efectele unei baze adecvate.

Celor ce se mai întreabă cum e cu putință să realizezi toate acestea, nu ne rămîne decît să le răspundem cu deviza școlii, cu proverbialele versuri ale lui Vergiliu : *labor improbus omnia vincit !*

(vib.)

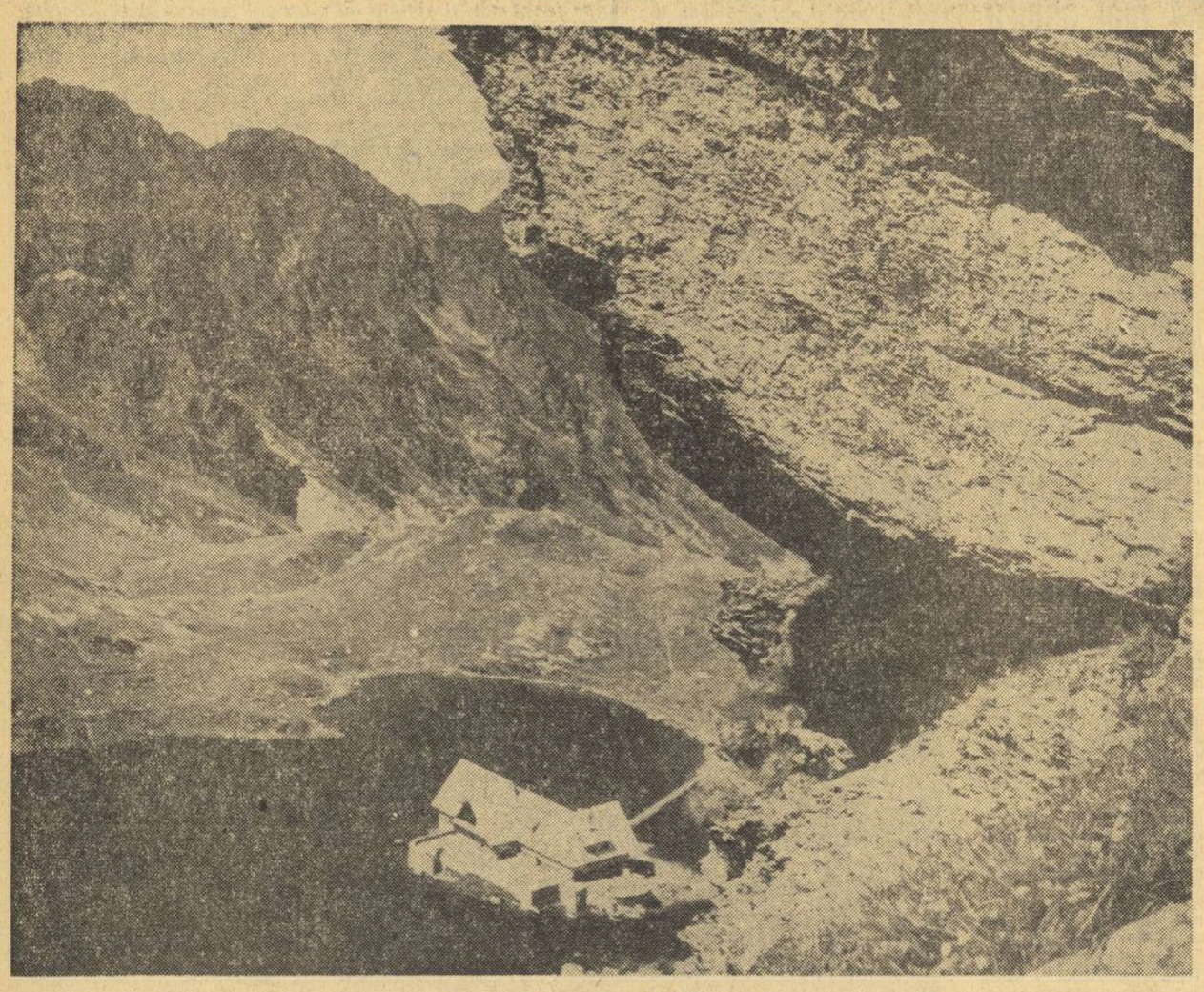

Decorul impresionant al căldării Bilei va fi, într-o zi, accesibil și turiștilor automobiliști

SANCTUARELE NATURII

O natură darnică ne-a înzestrat țara cu nebănuit de multe frumuseți. Sînt locuri unde, la fiecare pas, descoperim o priveliște încîntătoare, măreață, inedită, căci natura este un creator cu inepuizabilă fantezie, care nu se repetă niciodată.

Pentru un vizitator neavizat, aceste locuri sînt, în general, prilejuri de destindere în aer liber, de desfătare a ochiului.

Pentru un biolog sau un geolog, de exemplu, stîncăriile haotice din Retezat, codrul cu brazi și molizi seculari de la Slătioara, întinderile de stuf din Deltă, asociază emoțiilor estetice un legitim interes științific.

Ei descifrează, în această vastă complexitate de elemente ale naturii, pagini din trecutul îndepărtat al pămîntului țării noastre, urmăresc evoluția florei sau a faunei, stabilesc norme de menținere a naturii în caracterele ei primare.

Aceste colțuri de țară, bogate în taine de viață și în frumuseți, sînt adevărate „sanctuare ale naturii" în care se cuvine să pășim mîndri nu numai de dorința recreării, dar și de setea cunoașterii.

O serie de noi amenajări, prevăzute într-o perspectivă mai apropiată sau ceva mai depărtată, ne vor ajuta să ajungem la ele mai lesnicios, să putem poposi în preajma sau în mijlocul lor în condiții confortabile.

IN MASIVUL CU PESTE 80 DE LACURI GLACIARE

Nu-i de mirare că, în Retezat, există attea lacuri glaciare ! Umerii lui de piatră au purtat, în terțiar, povara ghețarilor. Pe atunci, limita zăpezilor veșnice din Europa coborîse de-a lungul Carpaților noștri meridionali. Acumulată în straturi groase, zăpada înghețată a scobit uriașele căldări pe fundul cărora strălucesc, astăzi, oglinzile lacurilor Bucura, Zănoaga și celelalte, oglinzi în care se răsfrîng, în lumina palidă a zorilor sau a amurgului, siluetele colțuroase ale vîrfurilor din jur.

In cuprinsul celor 800 de km² ai Retezatului, oamenii de știință au delimitat conturul unui Parc național (înființat în 1935) care se întinde pe 13 000 ha, dintre care 1 800 ha constituind rezervația integrală, în care nu au acces decît cercetătorii științifici. Restul, rămîne accesibil turiștilor care pot vedea, aci, întinse zone acoperite de zîmbru, de cîteva zeci de specii de Hieracium — considerată comoara floristică a Retezatului — și, dacă ar avea ochiul format al botanistului, 426 specii de plante dintre care unele au constituit noutăți pentru știință.

Dar și fauna Retezatului alcătuiește un tablou bogat în care se remarcă prezența caprelor negre, a mistreților, ursilor, cocoșilor de munte, vulturilor pleșuvi și a peste 900 specii de fluturi.

Peisajul Retezatului, cu poezia sa aspră, atrage — vara ca și iarna — iubitori de drumeție, de natură și de schi. Totuși, acest masiv este puțin vizitat, în prezent, deoarece numărul redus de cabane limitează pe de o parte capacitatea de cazare, și pe de altă parte îi obligă pe turiști să parcurgă distanțe mari de la un adăpost la altul.

Prin realizarea unei căi de acces pentru automobile, prin marcarea unor poteci, prin construirea unor cabane și amenajarea unor terenuri de camping, numărul celor ce vor cunoaște atracțiile turistice (și nu numai cele pur turistice !) ale Retezatului va spori simțitor.

CU AUTOMOBILUL, DIN VALEA ARGEȘULUI IN VALEA BÎLEI

Da ! Vom putea, în viitor, să trecem munții Făgărașului, din valea Argeșului în cea a Bilei, cu automobilul. Cum ? Printr-un tunel ce ar urma să se execute la vest de vîrful Vînătoarea lui Buteanu, la o altitudine de cca. 2 200 metri. Va fi un drum unic în țara noastră care ar permite circulația auto cel puțin 6 luni pe an.

Accesul către acest tunel, pe versantul sudic, este prevăzut a fi realizat prin prelungirea drumului forestier de pe valea Caprei — unul din afluenții lacului de acumulare al hidrocentralei de pe Arges.

Pe versantul nordic, traseul drumului va urma valea Arpășelului, valea Lupoaia, va trece pe la Bilea Cascadă, pe la lacul Bilea (2 034 m altitudine), urcînd sub șaua Paltinului pînă la tunel.

Se preconizează de asemenea construirea, în această zonă, a unui funicular cu cabine, care urmează să asigure transportul turiștilor pe o distanță de cca 6 km.

Așadar și Făgărașul, cu culmile lui semețe și cu rezervația naturală din zona lacului Bilea, ne va fi mai la îndemînă !

CÎND LUNCA CEA MARE A OAȘEI VA DEVENI LAC

Cel ce înaintează pe valea Sebeșului, printre munți cu trăsături blajine, pînă la obîrșia acestei ape, la poalele Vîrfului lui Pătru, va cunoaște un alt colț de natură plin de farmec și de o tihnă adîncă, spre care adeseori și-a îndreptat pașii marele nostru scriitor Mihail Sadoveanu.

In lunca cea mare a Oașei se plănuiește crearea unui lac de acumulare a cărui apariție însoțită de felurite amenajări va determina, fără îndoială, o creștere a afluxului turistic și către această zonă atît de apropiată de Sarmizegetusa și celelalte mărturii de pricepere, vrednicie și eroism ale dacilor.

★

Am prezentat mai sus cîteva din zonele unde urmează să se realizeze diferite lucrări cu repercusiuni directe asupra circulației turistice. Nu ne-am mai referit aci la zonele despre al căror viitor turistic s-a mai scris în presa noastră : Porțile de Fier, Valea Lotrului etc.

Amplul proces de valorificare a bogățiilor țării creează, după cum se vede, printr-o strînsă asociere, posibilități noi de a pătrunde în locuri de o frumusețe unică, în „sanctuarele naturii".

S. BONIFACIU

În exclusivitate pentru „Sportul"

Interviuri cu trei oaspeți ai țării noastre

DESPRE PREZENTUL ȘI VIITORUL FOTBALULUI

HERIBERTO HERRERA (F. C. Juventus Torino)

„CER FIECĂRUI JUCĂTOR SĂ DEVINĂ UN PERPETUUM MOBILE"

Heriberto Hererra, paraguayan de origine, de mai mulți ani antrenorul echipei Juventus din Torino, este un tip înalt, suplu, reținut în gesturi, printr-un autocontrol sever, deși încheie într-însul un temperament puternic și pasionat. O fizionomie plăcută, desenată din linii aspre, trasate pe un ten măsliniu, o privire care urmărește reacțiile interlocutorului și conține tradusă în scînteieri sau umbre lumea gîndurilor și sentimentelor sale, pornită de sub niște sprîncene groase, de sub o frunte verticală, de sub un păr negru.

In seara zilei de 12 decembrie, cînd rămăseseră mai puțin de 20 de ceasuri pînă la începerea partidei retur dintre Rapid și Juventus, H. H. 2 s-a deconectat de sub tensiunea particulară din preajma unui eveniment competițional decisiv, acceptînd să purtăm împreună una din acele discuții despre fotbal, privit și înțeles ca un mănunchi de principii și idei, servite de marii antrenori ai lumii cu sobrietate și inteligență.

— Care sînt, după opinia dumneavoastră, trăsăturile definitorii ale fotbalului modern ?

— *Fotbalul a devenit un joc mult mai colectiv și mai atletic decît înainte. Evoluția acestui sport, după 1950, a fost declanșată și stimulată de creșterea capacității fizice și tehnice a jucătorilor din atac. Ca o reacție, apărătorii au început să se aglomereze treptat, iar prin antrenament au dobîndit și ei mai multă forță și rezistență, mai multă îndemînare la deposedări (atacul prin alunecare), mai multă acuratețe în lovirea balonului, mai multă siguranță și promptitudine în marcaj. Interesul pentru defensivă s-a accentuat în decursul anilor, devenind un spirit dominant, o concepție aproape tiranică. Pentru înaintași au început atunci timpuri grele, fiind obligați să lupte în criză de spațiu și de timp împotriva unor adversari robuști, care urmăreau să facă cel mai simplu lucru posibil, să distrugă. A urmat o epocă de criză. Din fericire, cu timpul ea a fost stopată, în ultima perioadă spiritul defensiv începînd să regreseze. Revirimentul s-a datorat tocmai accentuării celor două trăsături, reprezentative pentru fotbalul modern: joc colectiv și atletic.*

— Cum a influențat evoluția tacticii noua dimensiune a pregătirii fizice ?

— *Pot să aduc numeroase argumente. Iată, de exemplu, istoria în doi timpi a operațiunii de aglomerare în apărare. Manevra a început să fie practicată de mult, iar acum s-a generalizat. La început se efectua o aglomerare statică, permanentă, indiferent de evoluția jocului (cum procedează și astăzi echipele slabe). Nevoia de echilibru dintre apărare și atac, obligația de a repartiza în mod egal forțele echipei i-a făcut ulterior pe antrenori să ceară doar o aglomerare circumstanțială (în fazele cînd adversarul atacă), urmată de răsfirarea și avansarea jucătorilor în atac. Aceste aglomerări și dezaglomerări succesive nu puteau fi realizate decît cu jucători rezistenți, capabili de multă muncă, de curse repetate înainte-înapoi. Acest element tactic, prezent acum în jocul tuturor formațiilor de valoare, a impus îmbunătățirea pregătirii atletice.*

— De numele dumneavoastră este legată noțiunea de „movimento". Vă rog să o explicați.

— *Tot după 1950, antrenorii și ziariștii francezi au început să utilizeze termenul „tourbillon" (vîrtej) prin care înțelegeau acea mișcare permanentă a înaintașilor, necesară pentru dezorganizarea dispozitivului de apărare advers. Prin alte părți aceste manevre erau denumite „schimbul de locuri". Un timp ea a avut succes, fiind suficientă pentru gradul de organizare defensivă existent în vremea aceea. Mai tîrziu, asprimea și etanșeitatea apărărilor a sporit. Această nouă fază a coincis cu venirea mea în Italia, ca antrenor. Îmi dădeam seama că în noile condiții „tourbillon"-ul, adică doar mișcarea permanentă a înaintașilor, nu va mai fi suficientă, și cum pe atunci nu cunoșteam bine limba italiană și mă înțelegeam anevoie cu jucătorii mei, am început să le pretind într-una, cu săracul meu vocabular, un fotbal „di movimento" (de mișcare, de manevră). Înțelegeam și continui să înțeleg prin acest termen, care s-a păstrat și răspîndit, obligația întregii echipe de a se deplasa sincronizat și permanent; mișcarea tuturor jucătorilor, obligați să manevreze, să avanseze, să se retragă, să schimbe locurile între ei, pentru a dezorganiza, dezechilibra și surprinde adversarul. Precizez că în acest soi de perpetuum mobile cer să se integreze toți jucătorii. Izolată, mișcarea unui jucător n-are practic nici o valoare, cum tot fără rezultat rămîne și deplasarea doar a cîtorva dintre ei. Eficacitatea acestei manevre apare atunci cînd nici unul dintre jucători nu se sustrage. Și iată cum am ajuns în același loc. Numai cu o pregătire atletică se poate realiza „movimento", deci un alt exemplu despre influența tacticii asupra pregătirii fizice.*

— Observ că în viziunea dumneavoastră fotbalul actual nu poate fi decît atletic. Ce înțelegeți prin această sinteză ?

— Fotbalul de azi și de mîine trebuie să aibă un puternic suport atletic. Să nu credeți că am în vedere un fotbal brutal, violent, cu intrări dure, care să intimideze și să anuleze calitățile tehnice ale adversarului. Nu. Am oroare de așa ceva. Fotbal-atletic înseamnă mărirea cantității de muncă a fiecărui jucător. *Spre deosebire de fotbalul din W. M., fundașul lateral pleacă acum la atac. Trebuie să aibă putere pentru aceste incursiuni rapide și să fie rezistent, ca imediat să se întoarcă înapoi. Tot prin comparație, extrema nu se mai oprește acum la centrul terenului. Dacă adversarul ei direct se lansează în ofensivă, aripa are obligația să-l marcheze, să vină după el mult înapoi, să-l jeneze, să-l împiedice, să-l deposedeze, ajunge deseori pînă în fața propriei porți, ori de cîte ori va fi nevoie. Acestea și tot ce-am spus mai înainte însumează ideea de fotbal atletic.*

— Considerați „betonul" ca o tactică reprezentativă pentru fotbalul mondial ?

— *Nu. „Betonul", sau „catenaccio", cum i se spune la noi, este în principal un fenomen italian. Acolo îl joacă toate echipele, nu fiindcă ar fi infailibil, ci pentru că a devenit un fel de modă, convenabilă jucătorului italian, dintotdeauna un individualist greu de educat. S-a ajuns la fetișizare. Dacă joci beton și ești învins, nimeni nu zice nimic, în schimb, dacă pierzi tot atîtea meciuri, dar se știe că utilizezi altă tactică, riști să fii concediat.*

— Considerați că o anumită variantă tactică este superioară celorlalte prin virtuți proprii, sau recunoașteți că oricare dintre ele poate conduce la succes dacă antrenorul are timp și capacitatea necesară să-i învețe pe jucători ?

— *Nici o variantă tactică nu e mai bună, sau mai deficitară decît celelalte. Totul depinde de timp, de loc, de jucători, de antrenori.*

— Ce părere aveți despre apărarea în linie ?

— *Este la fel de bună ca oricare alta. Pretinde jucători cu înclinație spre joc colectiv. Nu se poate adopta în Italia, jucătorii fiind extrem de individualiști. În Anglia, fotbalistul este mult mai obișnuit să joace colectiv. Acolo poate fi adoptată, și echipa engleză a cîștigat campionatul mondial respectînd principiile apărării în linie.*

— Ce preferați : marcajul om la om, sau marcajul în zonă ?

— *Marcajul om la om, marcajul-umbră este perimat. O dovedesc eșecurile lui Internazionale și cel al echipei R. F. a Germaniei în finala Cupei Jules Rimet. Fotbalul modern are nevoie de un marcaj extrem de elastic.*

— Opiniați pentru antrenamente dure, de mare intensitate ?

— *Desigur. Dacă nu procedezi așa, nu vei realiza pregătirea atletică indispensabilă fotbalului de continuă mișcare. Fotbalistul de azi trebuie să sufere în antrenament, să fie supus la mari eforturi de ordin fizic și psihic.*

— Ce trebuie să fie antrenorul în cadrul unui club ?

— *Un funcționar specializat, capabil în orice moment să argumenteze conducătorilor fiecare dintre hotărîrile și deciziile sale. Nu-mi plac relațiile echivoce cu liderii clubului, nu suport imixtiunile și nu-i prețuiesc pe tehnicienii care sînt angajați sau menținuți în baza unor relații de prietenie cu președintele sau secretarul clubului.*

— Apreciați ca posibilă obținerea de mari performanțe cu fotbaliști amatori ?

— *Da și nu. Amatorul pur are o pasiune, o flacără interioară care îl mistuie, îl face să joace fără egoism, să atingă limita capacității sale. Iată sensul jumătății afirmative. Și nu, deoarece virtuozitatea cerută fotbalistului de azi nu poate fi atinsă în timpul de antrenament pe care și-l poate permite amatorul. Iar dacă, ambițios, va încerca totuși să se antreneze mai mult, atunci va intra în conflict cu obligațiile sale profesionale.*

Convorbiri cu domnul Gore

...Deschid ușa, și deoarece dl. G. îmi face semn (degetul la buză) să tac din gură, pășesc înăuntru în vîrful picioarelor. Prietenul meu se află la birou înconjurat, ca niciodată, de un teanc, cu totul remarcabil, de scrisori, ilustrate și pliculeț mici pentru carte de vizită.

— Ce-i asta ? — *întreb eu din gesturi, precum și cu o privire.*

— Două secunde, *face dl. G. cu mîna. După ce isprăvește de așezat o semnătură, suflă, răsuflă, se ridică de pe scaun și zice :*

— Felicitări de Anul Nou. Se pare că adnotările mele orale pe marginea sportului mi-au adus o oarecare notorietate. Unii se mărginesc să-mi ureze la mulți ani, alții, însă, însoțesc urarea cu întrebări despre (mai cu seamă) starea și perspectivele fotbalului. Din păcate sînt cam obosit, mintea mi-e la altele și... Și de fapt n-am nimic de spus.

— Atunci ce faci ? Cum te descurci ?

— Oh, foarte simplu. Eu cînd n-am nimic de spus, scriu...

După care, scuzîndu-se („așteaptă-mă te rog un sfert de ceas, mai am cîteva scrisori de rezolvat"), se așează din nou la birou, aprinde o „mărășești" fără filtru și pornește să răspundă.

Iar eu, aplecîndu-mă peste umărul lui, descifrez următoarele :

● *„Stimate domnule Gore, împărtășesa întrutotul opinia dumneavoastră, potrivit căreia în anumite zone ale mișcării (sau stagnării) fotbalistice domnește incompetența. De acord. Dar, în același timp, spre uimirea mea, am reținut mărturisirea dv. (dacă bineînțeles Al. Mirodan vă reproduce spusele cu fidelitate) cum că sînteți asemenea celor pe care îi criticați, adică incompetent în materie. Atunci, care-i deosebirea ?"*

— E o deosebire foarte mare. Eu sînt un incompetent amator ; ei sînt incompetenți profesioniști.

● *„Urmăresc cu interes comentariile dv, de altfel ori filozofice, pe tema stărilor generate de starea fotbalului. Totuși, nu o dată, mi-am dat seama că în loc să plîngeți, ca mine și ca alții, aveți obiceiul să cam rîdeți. De ce ?"*

— O să vă fac o confidență : situația fotbalului nostru e atît de gravă, încît nu mai poate fi luată în serios.

● *„Am citit că, în Elveția mi se pare, o echipă a învins datorită unui gol înscris de... arbitrul Gelück. (Mingea, trasă mai mult sau mai puțin precis de un înaintaș, se lovise de arbitru și, deviată, a intrat în plasă. Punct valabil. Punct al victoriei). Ce părere aveți despre cazul acesta ?"*

— O părere excelentă. De altfel, aflînd ca și dumneavoastră din ziare întîmplarea, eu am telefonat la sediul clubului Rapid, am cerut să vorbesc de urgență cu direcția și le-am propus să facă tot ce-i omenește cu putință pentru a obține delegarea lui Gelück ca arbitru de centru în meciul cu Juventus. „Copii, le-am zis, aproape că i-am implorat, e singura voastră șansă". Dar, firește, nu m-a ascultat nimeni. Ca de obicei...

● *„Așadar, în 1968, vom juca pe Wembley cu națională Angliei. Iată, îngăduiți-mi să vă mărturisesc, o veste care m-a emoționat nespus".*

— Și pe mine. În sfîrșit, un adversar pe măsura noastră !

● *„În calitatea mea de intelectual (sînt profesor de paleontologie), m-a șocat faptul că acordați în ceasurile dv. de meditație atîta, și asemenea, însemnătate jocului de fotbal. Nu-i prea mult ? Credeți, într-adevăr, că situația fotbalului nostru constituie o problemă majoră a epocii ? Și dacă da — de ce anume ?"*

— Pentru că s-a arătat a fi insolubilă. Or, numai problemele fundamentale ale existenței (originea vieții, structura microparticulelor, dragostea, moartea) se înscriu, cel puțin pînă la ora de față a civilizației, în categoria insolubilului, dacă nu chiar a incognoscibilității. Iată motivul, sau mai exact unul din motivele, care mă îndeamnă să acord acestui sport o valoare aproape metafizică.

p. conf.
AL. MIRODAN

HELMUTH SCHÖN (selecționer unic al echipei R. F. a Germaniei)

„În viitor, mecanismul echipei va trebui altfel montat"

Dl. Helmuth Schön ? O statură uriașă, figură și fire de bonom, niște mîini neliniștite și agile ca cele de chirurg, un verb cadențat, cu acoperire în idei și o calviție pe care i-o amintesc din cînd în cînd caricaturiștii. Cariera de antrenor și-a început-o sub razele lui „Oncle" Sepp, ales apoi succesor al acestuia, în funcția de selecționer unic al echipei R. F. a Germaniei, condusă de el pînă la finala campionatului mondial din Anglia, desemnat să alcătuiască, cu prilejul diferitelor jubilee, echipa Europei.

Plin de admirație pentru bătrînul Sepp Herberger, care l-a crescut cu grijă și metodă, ca pe o reeditare a sa, dl. Schön ne mărturisea, onest, că uneori se simte apăsat de umbra înaintașului său. În tot ce face e comparat. Victoriile și insuccesele sale sînt raportate la performanțele predecesorului. Și e foarte dificil să egalezi, în durată și înălțime, realizările lui Sepp Herberger.

— Ce importanță acordați sistemelor, tacticilor de joc ?

— Un sistem sau o tactică bine asimilate de către jucători pot determina anumite rezultate. Dar nu trebuie exagerată importanța lor. Nu sînt elemente hotărîtoare. Performanțele depind în ultimă instanță de clasa jucătorilor.

— Sînteți recunoscut ca un adept al betonului. Această tactică înseamnă prioritatea defensivei. Nu vi se pare că o formulă bazată pe un dezechilibru, conștient și permanent, între apărare și atac, nu poate fi viabilă ?

— Apărare înseamnă numai o parte a fotbalului. Îmi dau seama că în viitor echipele vor acționa altfel. Încă de pe acum pot fi sesizate elemente înnoitoare. Antrenorii caută o formulă mai rațională, mai echilibrată. Și eu îmi pun aceste probleme. Mecanismul echipei trebuie montat astfel, încît toți jucătorii echipei să participe, direct, alternativ, permanent la realizarea acțiunilor ofensive și defensive. În privința forței acestui principiu nu am reticențe (mîine și fundașii centrali vor avea posibilitatea să participe la atac). Dar, deocamdată, nici altora, nici mie, nu ne este limpede cum va arăta în amănunt tactica dominantă în viitor. Sînt convins că betonul nu va mai obține mari rezultate internaționale. Va rămîne util numai pentru unele meciuri, cînd, obligate de anumite împrejurări, echipele vor pune accent pe defensivă. În ansamblu, fotbalul se îndreaptă spre o expresie ofensivă. Antrenorii și jucătorii au început să înțeleagă acest lucru.

— În așteptarea tacticii de mîine, ar fi util să se înceapă antrenarea, educarea jucătorilor pentru crearea unor noi automatisme în locul celor actuale ?

— O dată ce știm, în principiu, încotro va evolua fotbalul, este necesar și oportun să începem modelarea deprinderilor jucătorilor. Generațiile tinere de fotbaliști (ele sînt adaptabile) trebuie astfel instruite, încît să dobîndească capacitatea multilaterală (tehnică, fizică și psihică), reclamată de fotbalul modern. În fiecare jucător trebuie sădită convingerea că este obligat să acționeze și în apărare și în atac, indiferent de postul specializării sale. Numai cu astfel de fotbaliști se va putea închega pe viitor o mare echipă. Dezaprob concesiile în acest sens. Cei ce se vor arăta refractari, sau inadaptabili, vor trebui eliminați. Fotbalul viitorului nu-i va asimila pe jucătorii cu automatisme perimate sau pe cei comozi.

— Concepțiile dumneavoastră tactice actuale sînt identice cu ale antrenorului Helenio Herrera de la Internazionale ?

— Mă deosebesc de Herrera. Nu văd lucrurile așa de rigid. El obligă jucătorii pînă la detaliu, îi constrînge să acționeze într-un anumit fel, după tipare, să utilizeze într-o anumită situație o anumită soluție. Nu împărtășesc această linie de fier. Pretind să fie respectate obligațiile de bază. Încolo, las jucătorilor libertatea de creație și bucuria improvizației.

— Condamnați apărarea în linie ?

— Nu. Și linia și betonul pot fi, în prezent, folosite alternativ, după împrejurări.

— În cît timp poate realiza selecționerul unic o echipă reprezentativă ?

— Greu de răspuns. Depinde de numeroși factori, dar mai ales de clasa jucătorilor și de durata pregătirii în comun. Selecționerul are obligația să-și definească concepția de joc, să cunoască temeinic fotbaliștii, să-i aleagă în funcție de relația dintre viziunea sa și calitățile lor și, în sfîrșit, să joace cu ei numeroase meciuri, pînă cînd formația va căpăta contur și omogenitate. Operația de alcătuire a unei echipe naționale poate fi considerată ca finită atunci cînd aceasta începe să acționeze organizat, se dovedește elastică, bine articulată, cînd personalitatea jucătorilor se subordonează spiritului colectiv, cînd apar coeziunea sufletească și combativitatea.

ELMUNDO SUAREZ (F. C. Valencia)

„Conducătorii cluburilor și publicul determină, din păcate, evoluția tacticii"

Elmundo Suarez Trabanco, antrenorul echipei F.C. Valencia, personaj rotofei și greoi la prima vedere (deși în tinerețe a fost jucător profesionist la aceeași echipă), devine exuberant, vivace, atunci cînd discută despre fotbal, sau despre echipa sa, evită plicticoasele răspunsuri obișnuite ale antrenorilor intervievați înaintea unei partide (în ajunul meciului-retur cu Steaua era sigur de calificarea Valenciei, aflată la adăpostul celor trei goluri), se lasă poate prea repede și prea mult inundat de bucurie (imediat după meciul de la București bea coniac împreună cu însoțitorii echipei în cabina jucătorilor).

Iată opiniile sale despre o serie de aspecte care influențează și explică anumite trăsături ale fotbalului modern.

— *Ce elemente considerați că decid, în ultimă instanță, evoluția jocului de fotbal ?*

— Conducătorii cluburilor și publicul. Tactica fotbalului e o consecință a voinței lor. Ei ne determină în toate felurile pe noi, antrenori și jucători, să înțelegem că vor rezultate, se supără mai tare dacă pierdem, decît se bucură dacă ieșim învingători. Aici, își are rădăcinile spiritul defensiv, element reprezentativ pentru fotbalul ultimilor ani.

— *Invocați această presiune din partea conducătorilor și publicului. Dacă ea se va menține pe direcțiile menționate, criza laturii spectaculare a jocului se va agrava. Nu credeți, totuși, că într-o bună zi publicul își va recăpăta gustul pentru rafinamente și virtuozități de ordin tehnico-tactic și va pretinde fiecărei echipe să arate ce știe, nu să distrugă potențialul celeilalte ?*

— S-ar putea, dar deocamdată nu-mi dau seama. Pînă una alta, în viitorul apropiat cred că spiritul defensiv se va accentua. Cluburile tind să se transforme în societăți anonime. Fotbalul se va comercializa, din ce în ce mai mult, devenind o formă de spectacol, obligată să respecte, în mare măsură, condițiile impuse de public. De el depindem ; dacă el nu mai vine la stadion chiar și „regele" sporturilor ar putea să moară. Avem totuși obligația să influențăm publicul, să-l convingem de farmecul jocului, să-l vindecăm de obsesia rezultatului. Dacă n-ar exista conducerile cluburilor cu pretențiile lor, dacă suporterii și publicul nu s-ar închina Zeului Rezultat, dacă în tribune ar lua loc numai spectatori sensibili la frumusețile jocului, atunci fotbalul ar deveni fermecător. În prezent, antrenorului nu i se cere să-și învețe echipa să joace frumos, ci să nu piardă. Această responsabilitate îl obligă să opteze la fiecare joc disputat în deplasare pentru o tactică prin care să nu piardă (sau cu ajutorul căreia să fie înfrînt la o diferență minimă) și acest lucru frustrează publicul. Dar e un fel de sancțiune (așa cere, așa are !). Mai tîrziu, poate se va produce schimbarea de optică despre care vorbeați. Cînd o vom întui, noi, antrenorii și jucătorii, vom fi receptivi, o vom onora cum se cuvine.

— *Preferați vreuna dintre variantele tactice actuale ?*

— Da. 1—4—3—3 mi se pare cea mai apropiată de interesele antrenorului și de cele ale publicului (asigură destulă securitate și în același timp permite și un joc, cît de cît, spectaculos).

— *Ce părere aveți despre celelalte sisteme ?*

— Rezultate se pot obține cu orice tactică (spectacol mai puțin). Nu sînt adeptul apărării în linie, deoarece mi se pare vulnerabilă. Betonul îl apreciez ca depășit dar încă acceptabil. Perimat, dacă este practicat în forma lui inițială, rigidă, și încă actual, dacă ne gîndim la tendințele sale spre elasticitate, la betonul fluid. În orice caz, F.C. Valencia joacă în deplasare cam așa ceva, păstrînd minimum trei înaintași. Dar, dacă am fi jucat cu Steaua mai întîi la București și apoi la Valencia am fi fost mult mai ofensivi, am fi recurs la un clasic 1—4—2—4.

— *Ce idei vă călăuzesc procesul de antrenament ?*

— Forma jucătorilor și a echipei sînt decise de calitatea antrenamentelor în perioada pregătitoare. În rest, contează continuitatea și diversitatea antrenamentului.

— *Cum vedeți relația antrenor-jucător ?*

— Cordială, fără ca fotbaliștii să uite că antrenorul este părintele lor. Nu sînt pentru severitate și duritate. Aceste metode n-au condus, după cîte știu, la rezultate prea bune.

— *În decursul carierei dv. în ce termeni ați colaborat cu cei ce conduc cluburile ?*

— În funcție de sistemul de organizare a clubului. Cel mai bine am reușit la Valencia, aici fiind o atmosferă de familie. Prefer climatul prietenesc, cu atribuții precis delimitate. Dar nu peste tot există un atare echilibru.

— *În cîți ani se poate organiza o echipă capabilă de performanțe internaționale ?*

— Depinde de posibilitățile materiale ale clubului. Dacă sînt bune, cam în trei ani.

— *De regulă, F.C. Valencia cumpără sau crește jucători ?*

— Noi avem tradiție în creșterea jucătorilor. Abelardo, Arnal, Vidagany, Mestre, Roberto, Guillot, Poli, Claramunt, Villar, Desudo, — deci aproape toată echipa actuală — s-au ridicat în unitățile clubului.

— *Cum este organizat acest proces ?*

— Avem pepiniere proprii și filiale. În fiecare an selecționăm aproape 100 de copii și tineri (de 14—16 ani), din peste 1 000 de solicitanți. Îi împărțim în 4 echipe ; două rămîn pe lîngă clubul mare, două sînt repartizate la clubul Mestalla, reprezentantul F.C. Valenciei în divizia secundă. Apoi, în baza unor reglementări, reciproc avantajoase, 15 echipe din a treia divizie lucrează pentru noi. Orice jucător talentat și tînăr, descoperit de una dintre ele, trece după cîteva verificări serioase la F.C. Valencia.

Interviuri realizate de
I. MITROFAN
Caricaturi de Neagu RĂDULESCU

ÎN IMPERIUL CIFRELOR...

Jucătorii noștri fruntași își petrec ultimele zile ale anului refăcîndu-și forțele cheltuite în sezonul de toamnă, sau evoluînd pe diferite terenuri din Africa, Orientul Apropiat ori America de Sud. Să folosim și noi vacanța pe care ne-o îngăduie obișnuita întrerupere din timpul iernii a campionatului, făcînd o scurtă incursiune în domeniul cifrelor și statisticilor. Așa ca să nu-i ducem prea mult dorul fotbalului și să ne aducem aminte că ne așteaptă un retur foarte interesant, cel puțin din punctul de vedere al luptei din clasament.

MAI ÎNTÎI O PRECIZARE...

Ca să înlăturăm orice confuzie și motiv de... reclamație ulterioară trebuie să precizăm că în acest tur de campionat s-au disputat 90 de jocuri și nu 91 cîte prevedea el și că s-au marcat 221 de goluri și nu 224 cîte apar la totalul general al clasamentului. Motivul ? Un meci nu s-a mai disputat — Jiul—Progresul — iar scorul de 3—0 cu care s-a omologat în favoarea Jiului a fost fixat la „masa verde", golurile fiind înscrise deci doar pe hîrtie...

De la aceste cifre am pornit atunci cînd am purces la drum spre imperiul statisticilor.

EXISTĂ UN AVANTAJ AL TERENULUI ?

Fără îndoială. Desigur, factorul decisiv îl constituie pregătirea mai bună sau mai slabă. Dar ea este influențată și de condițiile speciale pe care le conferă faptul că joci acasă sau în deplasare. De altfel, așa se și explică de ce se joacă turretur, pentru a pune echipele în egalitate de condiții. Cît este de avantajată de propriul teren o echipă o demonstrează, destul de grăitor, și cifrele oferite de sezonul de toamnă.

Din cele 90 de partide (inclusiv cele inter-bucureștene), 72 s-au încheiat cu victorii, iar 18 cu rezultate de egalitate (respectiv 80% și 20%). Din totalul victoriilor, echipele gazdă au realizat 54 (deci 75%), iar formațiile vizitatoare 18 (20,83%). Cu alte cuvinte, gazdele au obținut de trei ori mai multe victorii. Precizăm însă că în acest ultim calcul procentul de 4,17% îl reprezintă meciurile nule, precum și cele 6 rezultate dintre formațiile bucureștene pe care nu le putem considera nici gazde, nici oaspeți cînd se întîlnesc între ele.

Dar să mai aducem un argument. Din totalul golurilor înscrise în acest tur (înafară de golurile bucureștenilor — în meciurile dintre ele) 209, — formațiile învingătoare cu realizat 146 (69,85%), iar egalele 32 (15,31%). Gazdele au înscris 142 de goluri (67,94%), iar vizitatoarele mai puțin de jumătate : (32,05%).

CEL MAI INCONSTANT: ATACUL !

Indiscutabil că, în lupta dintre atac și apărare, primul este în inferioritate și se află în continuă căutare de mijloace cu care să cucerească superioritatea asupra apărării. Deocamdată, însă, apărarea domină. Care sînt cauzele pentru care liniile de atac ale echipelor noastre nu dau randamentul scontat ? Lipsa unei pregătiri fizice corespunzătoare, a unui ritm crescut în fazele de poartă, absența unor calități atletice absolut necesare în condițiile unor angajamente fizice decisive etc., au dus la comportări nesatisfăcătoare, reflectate în desele schimbări operate în aceste compartimente de-a lungul turului. O cît mai sumară analiză a formațiilor aliniate duce la aceeași constatare: liniile de atac au suferit cu mult mai multe modificări decît apărările, în general rămase cam la aceleași formule, sau cu mici modificări determinate mai mult de accidentări. Campioanele schimbărilor : Steagul roșu și Dinamo București.

ÎN SUFERINȚĂ: EFICACITATEA

Desele modificări în liniile de atac nu au reușit nici să asigure un randament sporit, sub raportul echilibrului, echipelor și jocului și nici să ducă la o eficacitate mai mare. De altfel, eficacitatea continuă să fie punctul nevralgic al echipelor, chiar dacă cele 221 de goluri înseamnă o medie de 17 goluri pe etapă sau 2,45 de meci. Raportînd însă la timpul de joc (221 de goluri în 8 100 de minute sau 135 de ore) înseamnă un gol la fiecare 36 minute și 39 secunde. Extrem de puțin. Ce mai spun, însă, cifrele ?

● Că cele mai multe goluri le-a înscris Steaua —24 (medie sub 2) și Steagul roșu cele mai puține — 8 (medie sub 1 !?).

● Comparate cu cifrele realizate în campionatul din alte țări rezultă o eficacitate scăzută la noi: Scoția —32 de goluri în 13 etape (Celtic), R.D. Germană —29 în 12 etape (Motor Jena), Spania —27 în 13 etape (Real Madrid și Espanol), Belgia —32 în 13 etape (Anderlecht), Italia —30 în 12 etape (Milan), Turcia —21 în 12 etape (Göztepe Izmir) etc.

GREUL APASĂ PE ÎNAINTAȘII CENTRALI..

Precizînd că la cifra de 221 de goluri și-au adus contribuția toți jucătorii indiferent de posturile din echipă (mai puțin cel de portar) și chiar... adversarii (6 autogoluri), să notăm însă că greul finalizării revine înaintașilor centrali. În mare măsură faptul este explicabil din moment ce se joacă în general cu extremele retrase și cu cele două „vîrfuri" împinse în dispozitivul defensiv advers. Acești jucători au și marcat de altfel cele mai multe goluri: 105, ceea ce reprezintă 47,50%, față de 55 ale extremelor (adică numai 24,80%).

FUNCȚIILE COMPLEXE ALE MIJLOCAȘILOR

Prezența mijlocașilor și a fundașilor laterali pe lista golgeterilor exprimă o caracteristică a fotbalului modern ; infiltrarea lor în acțiunile ofensive și înscrierea de goluri (tot un mijloc de luptă al atacului, dacă vreți, împotriva apărării, cu folosirea apărătorilor). La activul lor sînt 40 de goluri (mijlocașii — 18,10%) și 9 (fundașii — 4,07%). Faptul că pe primele locuri ale clasamentului golgeterilor întîlnim nume ca Dinu (Dinamo București), Czako (A.S.A.), Libardi (Jiul), Pescaru (St. roșu), Dincuță (Petrolul), Negrea, Vigu, D. Popescu (Steaua) ș. a. subliniază oportunitatea unor astfel de acțiuni cu caracter tactic, prin care se poate obține superioritatea numerică și se realiza elementul surpriză, precum și funcțiile multiple, în special, ale mijlocașilor.

P. NEGREANU

— Sorcova vesela,
Să trăiești, să-mbătrînești,
Dar nu aici, în Ploiești,
Ci la noi, în... București!

Desen de S. Novac

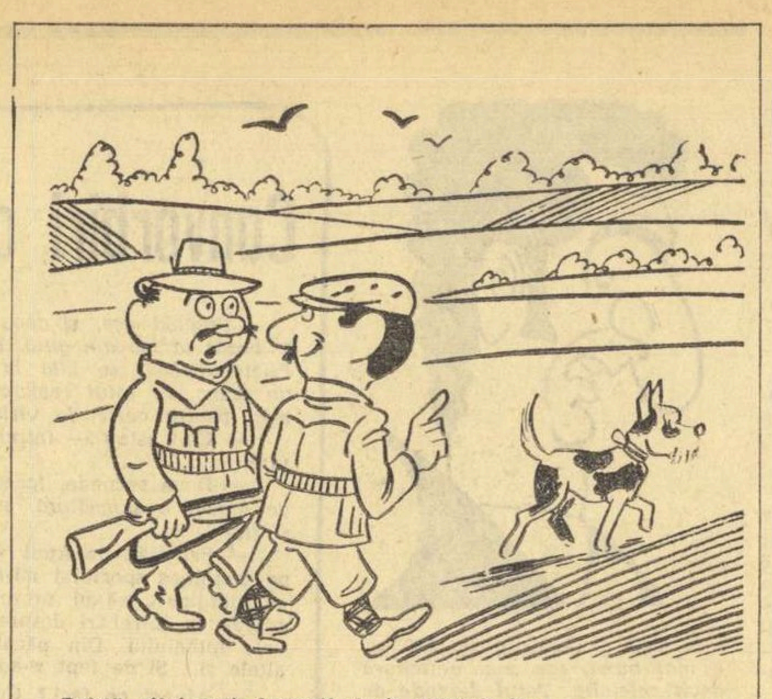

— Există cîini mai deștepți decît stăpînii lor.
— Un asemenea cîine am eu.

Desen de Fred Ghenădescu

Pomul halterofilului specialist la „smuls"...

Desen de Al. Clenciu

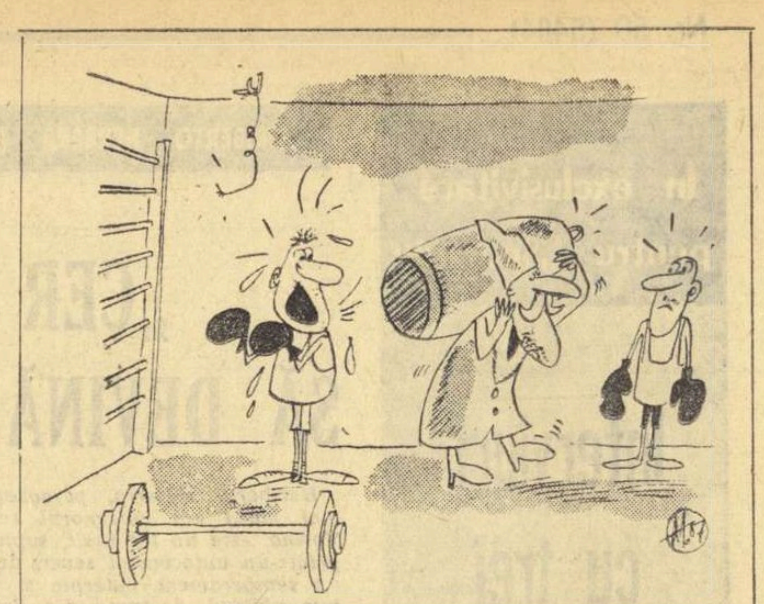

— Hei, ce faci, ăsta-i sacul nostru de antrenament!!!

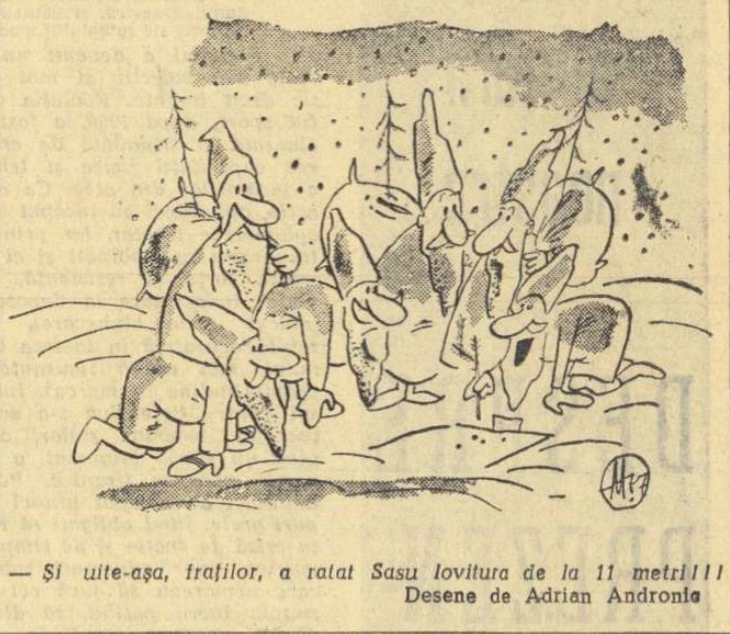

— Și uite-așa, fraților, a ratat Sasu lovitura de la 11 metri!!!

Desene de Adrian Andronic

RĂVAȘE răvașe RĂVAȘE răvașe răvașe

Fotbaliștilor de la Steagul roșu Brașov

Ați pasat la nesfîrșit:
„Na-ți-o ție, dă-mi-o iar".
Chiar și punctele dorite
Le-ați... pasat la adversar.

Unui sportiv

Afirmi în fața tuturor:
„Sînt clasa-ntîi ca jucător!"
O precizare-i necesară:
Întîia, dar... elementară!

Rugbyștii de la „Grivița Roșie" au devenit pentru a 10-a oară campioni ai țării

E greu de spus cine-a jucat mai bine,
De-aceea, ca să nu existe sfadă
Și mai ales că-i rugby, se cuvine
Să felicit băieții la... grămadă!

Unui țintaș delesător

Poziția-i veche:
„Culcat" pe-o... ureche.

Rapid și-a încetinit mersul...

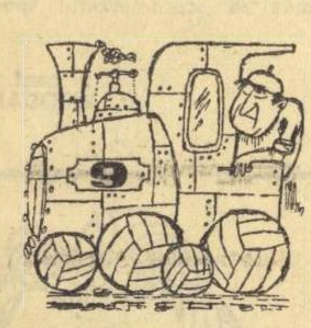

Atenție la semnal,
Să n-ajungi... personal.

Echipei de fotbal Progresul

După cum ți-e palmaresul,
Mă întreb: unde-i...
PROGRESUL?

Unui alpinist

Preferințe are
Pentru... trecătoare.

Unui fotbalist

A trecut încă un an,
De cînd așteptăm în van,
Ce-ai promis lună de lună:
C-o să dai... o pasă bună.

Unui sportiv nedisciplinat

De Anul Nou, se-mpacă înșii,
(Tradiția — bătu-o-ar vina!)
Așa că fă și tu ca dînșii
Și-mpacă-te cu... disciplina!

Trăgătorilor de la Steaua, campioni republicani pe 1967

Cele bune — de la noi —,
Iar răvașul de plăcintă
L-am lăsat să-l faceți voi
Că loviți mai bine-n... țintă!

Unor tineri fotbaliști care-și lovesc adversarii

Vă surîde viitorul
Dar vă spun, găsind momentul,
Pentru minge... e piciorul
Pentru adversar... talentul.

Unui canotor care trage la măsea

Trage cu furtunul
Cît 4 + 1!

Lui Florin Gheorghiu

Treci de-un an, în altul care
Noi succese îți promite.
Asta-i singura mutare
Care-o faci pe negîndite!

Unui halterofil

Dacă vrei să știe Terra
Că mai sus ridici haltera,
Nu-ți mai îneca amarul
Ridicînd prea des... paharul.

Unui boxer

Ne tot spunea cu multă fală:
„M-am ridicat cu arta mea!"
Și-ntr-adevăr, la prima gală
S-a ridicat... de la podea!

Jucătoarelor noastre fruntașe de popice, care au un procent mare de bile trimise în gol.

Lipsite parcă, de control,
Trimiteți bilele în gol
Că fotbaliștii de la noi
Sînt cam invidioși pe voi.

Unei voleibaliste

Revelionul e-un supliciu
Cînd la tine e serbat.
Ești atentă la... serviciu
Că-i de porțelan curat.

Unui atlet

Maraton pe jos?
Asta-i perimat.
Mai ingenios
Îl faci în „Fiat!"

Unor handbaliste care nu s-au prezentat la un meci.

Chiar de-o fi să se repete,
Trebuie să le admiri.
Sînt cuminți aceste fete
Și deci nu vin la-ntîlniri.

Fără cuvinte

Desen de Paul Marian

— Să repari tu aceste goluri!

Desen de Sava Emilia

FIZIOPATOLOGIA MICROBISTULUI

Microbismul este o boală ca toate bolile, cu excepția caracteristicii că nu trebuie tratată... ci menajată.

Cel infectat de microbul meciurilor poartă numele de „microbist", fiindcă poartă microbul în el, ca orice purtător de germeni din alte boli infecto-contagioase.

Boala evoluează în accese, de regulă săptămînale, mai rar de două ori pe săptămînă. Are o fază predominală, de început, în care microbistul dă unele semne de agitație (mai ales cînd e cazul să-și procure biletul din timp), tensiunea este într-o ușoară creștere treptată, „bolnavul" poate discuta cu o voce mai ridicată, nu suferă să fie contrazis (asupra pronosticului). De regulă, randamentul lui în muncă nu este scăzut, dimpotrivă, lucrările sînt cît se poate de meticulos puse la punct (pentru a nu fi chemat cumva duminica).

În ziua accesului (încă de dimineață) febra crește treptat, pofta de mîncare este scăzută și uneori se constată o stranie predilecție către mîncarea rece, ce ar putea fi luată la pachet.

Perioada de criză a bolii are loc de regulă duminica după-amiază și durează circa 2—4 ore. Începe cu o transpirație abundentă, foarte asemănătoare cu cea din malarie, fiind însoțită de frigurí (friguríle pericolului întîrzierii, a găsirii locului etc.). Nu rareori se constată furnicături în mîini, în picioare, în preajma începerii accesului.

O dată cu accesul declanșat pe față și în tot aspectul celui „suferind", în mișcările sale, în poziția sa, se citește o stare de agitație crescîndă. Cei mai mulți bolnavi se zbat, țipă, uneori chiar urlă, fluieră, mișcările lor devin necontrolate, ei împing, sar în sus, aruncă diverse obiecte (de preferință pălăria, trenciul etc.), își mușcă buzele, mîinile și își rod unghiile, își sărută vecinii chiar dacă nu i-a cunoscut în viața lui.

Dacă aceste date au rămas pînă acum ascunse unei mari părți a populației globului, aceasta se explică întîi prin aceea că singurii cercetători care au reușit să-și încheie în liniște experiențele în condițiile unor meciuri veritabile au fost... de sex feminin. Restul cercetătorilor au abandonat experiența sub influența contagiozității meciului și... au devenit microbiști.

Conversații rugbystice

— Unde a dispărut Costel?
— Gazda vrea să facă pe Moș Gerilă.
— Ei și?
— Costel o transformă!

★

— De abia a cunoscut-o Mircea pe blondina asta și o și tutuiește...
— Deh, cîștigă teren!

★

— Am sunat de trei ori la ușă și nu a ieșit nimeni.
— Mai fă o încercare!

★

— Ce vin ți-ai luat pentru sărbători?
— Ca de obicei! Trei sferturi!

MINI-MOTIVE HIBERNALE

• Iarna e un careu de șah, în care cîștigă... albul!

• Mantinela este o tușă cu gulerul ridicat.

• Patinoar — ștrand... arterosclerozat.

• Jucătorii profesioniști de hochei joacă pe bani... gheață.

SCRISOARE DE DRAGOSTE

Iubita mea,

Înainte de a lua tocul în mînă am ezitat îndelung, ca un înaintaș în fața porții. De cînd te-am văzut încerc să pătrund în careul inimii tale, dar m-am izbit totdeauna de o apărare fermă și mereu la post.

Prima dată am avut impresia că privirea ta mi-a dat o pasă la întîlnire. Dar se vede că a fost greșit adresată, căci a ajuns la... un adversar.

Primele mele bilețele fiind respinse cu promptitudine, cuprins de disperare, am trecut în defensivă, jurînd să te uit pentru totdeauna.

Cum însă de cîteva zile formația ochilor dumitale a pătruns iarăși pe terenul din fața casei mele, am reluat antrenamentul găsind și un unghi favorabil pentru a.. te privi cînd treci.

Primesc provocarea ce mi-ai adresat-o prin apariția dumitale pe teren și îți promit că nu voi înceta jocul pînă nu voi obține victoria.

Dacă însă consideri cumva că ți-am faultat sentimentele, crede-mă, te rog, că a fost o... lovitură neintenționată, pentru care nu merit să fiu penalizat.

Aștept clipa cînd ne vom alinia în fața publicului și cînd arbitrul de la oficiul stării civile va pune capăt disputei noastre.

Aștept grăbit răspunsul. Te sărut cu dor

Gică fotbalistul

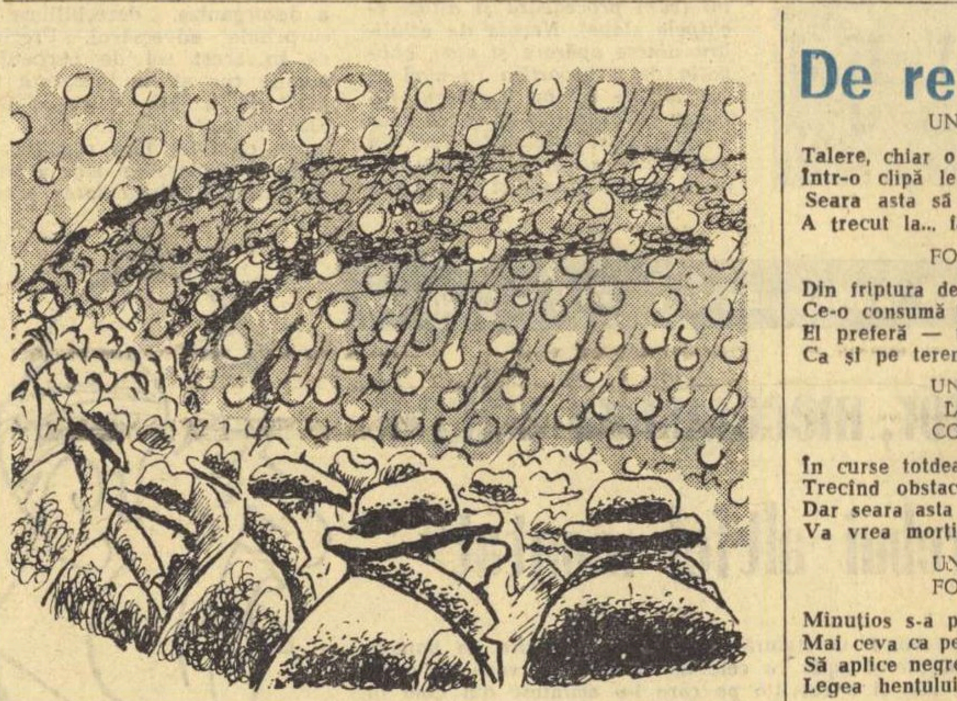

La meci

— Nu ți-am spus eu Costică: una e la televizor și cu totul alta e la teren!

Desen de G. Badea

De revelion...

UNUI TALERIST

Talere, chiar o duzină
Într-o clipă le termină.
Seara asta să te ții!
A trecut la... farfurii!

FOTBALISTUL

Din friptura de curcan
Ce-o consumă cu tot zorul,
El preferă — năzdrăvan —
Ca și pe teren... piciorul!

UNUI ALERGATOR LA 3 000 m OBSTACOLE

În curse totdeauna scapă
Trecînd obstacolul cu apă,
Dar seara asta se aude
Va vrea morțiș ca să se... ude!

UNUI ARBITRU DE FOTBAL

Minuțios s-a pregătit,
Mai ceva ca pentru sport,
Să aplice negreșit
Legea hențului... la tort.

UNUI SĂRITOR LA TRIPLUSALT

Pe la șase dimineața
Cînd mă și gîndeam să plec,
El intra abia în formă
Și sărea la triplu... sec.

UNUI CRONICAR SPORTIV

Între sarmale și friptură,
Tort, răcitură, cașcaval,
Săracul, nu e în măsură
Să mai rămîie... imparțial.

Dicționar filozofic, satiric, polemic al jocului de fotbal

Prezentăm, astăzi, cititorilor noștri o spicuire din „Dicționarul filozofic, satiric, polemic al jocului de fotbal" pe care, parcurgîndu-l, am fost ispitiți să-l considerăm lucrarea unui gazetar sau publicist ce și-a petrecut multe duminici în tribunele stadioanelor. Dar Guido Guerrasio, autorul acestor definiții pline de savoare și adevăruri, nu este nici gazetar nici scriitor. Nu face parte, în vreo formă oarecare, nici din „cercul inițiaților" în tainele acestui sport. De profesie regizor de filme, Guido Guerrasio „a intuit realitățile profunde ale fotbalului" — cum spune prefațatorul cărții, apreciatul ziarist Luigi Scarambone, și a dat publicului larg prilejul de a se amuza dar și de a medita. Sperăm că și dv. veți face și una și alta citindu-i definițiile de o încîntătoare ironie.

AMATOR: Cel care joacă nu pentru bani, ci pentru că îi face plăcere. Contrariul profesionistului care joacă pentru bani și fără să facă plăcere altora.

ANTRENAMENT: Fază pregătitoare a unei partide, în cursul căreia se încearcă cele mai bune scheme de joc și se înscriu toate golurile care vor fi ratate duminică.

ANTRENOR: Cel ce pregătește, conduce și urmărește jocul și antrenamentele unei echipe cu scopul de a obține rezultate care să nu-l facă să-și piardă postul... sau să găsească unul mai bine plătit.

CENTRU ÎNAINTAȘ: Jucător principal al primei linii pe care legenda l-a întruchipat pornind irezistibil la atac. În jocul modern, printr-o ciudată ironie a limbajului, predomină centrul înaintaș... retras.

CREIER: Organ insuficient de vital la vertebratele care joacă fotbal.

CRONICA RADIOFONICĂ: Redă toată partida de fotbal, clipă cu clipă, în afara celor importante.

CRONICAR: Acela care în loja presei îl întreabă pe vecin „cine a băgat golul?"

DUȘ: Cald în vestiare, rece pe teren.

DUMINICA: Ziua în care luăm hotărîrea să ne ducem pentru ultima oară la fotbal.

EGALITATE: Teama de a învinge.

FIZIC: Certificatul de studii al fotbalistului.

GREȘEALA: Unitate de măsură în jocurile de fotbal. Aceasta înseamnă că nu este indicat să fluierăm greșelile; este mai simplu să ne limităm să aplaudăm reușitele.

MENISC: Călcîiul lui Ahile al fotbaliștilor.

MINGE: Obiect fascinant, nu lipsit de semnificații magice sau simbolice, în care oamenii tuturor timpurilor au descoperit nebănuita plăcere a jocului, iar astăzi și pe cea a cîștigului.

MINUT: A 90-a parte a orei fotbalistice. Durata sa, departe de a respecta regulile sacre ale timpului, variază în funcție de tensiunea emoției.

PICIOR: Drept și stîng; uneltele fotbalistului.

POARTA: Anticamera victoriei.

REZERVA: Tînărul cîntăreț care așteaptă nerăbdător în culise să răgușească vedeta.

SCHIMB: De locuri, de mingi, de jucători între cluburi. Aproape niciodată de idei.

SPECTACOL: Lacună fără importanță a fotbalului modern.

STERILITATE: Disfuncțiune a organelor reproducătoare de goluri, împotriva căreia obișnuitele cure balneare se dovedesc fără efect.

TACTICA: Arta de a face mai grea viața altora, deși ar fi mai simplu s-o facă pe a lor mai ușoară.

TELECRONICA: Imagine plus voce; utilul și superfluul.

ANGAJAMENTE...

Un trăgător de tir: doresc să mă comport astfel încît nimeni să nu mă mai ia... la ochi!

Un boxer: sper să fiu numărat de arbitri doar... printre cei mai buni!

Decatlonistul: Îmi iau angajamentul să fac cît... zece!

POȘTA LUI MOȘ GERILĂ

Fănel — 6 ani:

Sigur că Pămîntul se mișcă. O dată cu el se mișcă și poarta și din cauza asta tăticul tău n-o nimerește cînd joacă fotbal.

Anonim:

Întrebi dacă în sport există zi cu ghinion! Da. Ziua în care adversarul e mai bine pregătit decît dumneata.

Alecu:

Care portar n-a primit nici un gol în cariera sa? Portarul de la blocul nostru!

Un automobilist:

Ne întrebați ce să faceți după ce ați intrat cu 120 pe oră într-un șanț? Cînd... după?

Vasile Voinicu:

Vreți să știți de ce unii dintre halterofilii noștri au avut performante slabe în 1967. Nu sîntem în măsură să vă dăm un răspuns precis. Probabil c-au avut unele... greutăți.

Nae Potop:

I-am rugat pe cîțiva dintre canoiștii noștri să ne spună, așa cum v-ați exprimat dorința, ce trebuie să facă un începător la canoe pentru a obține și el performanțe. Iată răspunsul: „Cînd faceți canoe, faceți... ca noi!"

Observator:

Nu sînteți primul care face această remarcă: Dinamo Bacău a cîștigat toate meciurile susținute pe teren propriu și, în schimb, a pierdut toate jocurile din deplasare. Nu vă putem explica acest fenomen. În orice caz: mare noroc că jumătate din meciuri se joacă acasă și mare ghinion că cealaltă jumătate se joacă pe terenurile adversarilor.

K. O.:

Pentru a face box nu este deajuns să ai joc de picioare. Acest lucru este suficient numai la twist.

Au încercat să vă amuze: **Veronica Bertoli, Eugeniu Bucur, Florin Caragea — Constanța, Titi Gheorghiu — Vaslui, I. Ghinescu — comuna Boteni-Argeș, Florin Iordăchescu, dr. V. Ivanov, Al. Lăpușneanu, D. Mazilu, I. Negreanu, V. D. Popa, V. Rădulescu, Dorel Shor — Ploiești, Rodica Toti și Jack Berariu.**

Vignete de N. Claudiu.

REFLECȚII

Drumul spre victorie înseamnă urcuș. Pînă și pe podium trebuie să... urci!

Din deformație profesională, sulitașele preferă pe Cupidon nu cu săgeată — ci cu... suliță!

Oricărei echipe îi merge în plin numai cînd bagă... gol!

La baschet sînt preferați jucătorii înalți. Adică... coș-cogeamite!

UMOR STRĂIN

Fără cuvinte

Fără cuvinte

(din „Stadion" Praga)

Tiparul: I. P. „Informația" str. Brezoianu 23 25.

40365